夕刊 いわき民報
発行所 平市田町63
©いわき民報社
社長 野沢武蔵
電話 (代表) 4161
振替口座(郡山)4028

開発事業費は五千八百億円

新産業都市促進協でまとめる

常磐地区新産業都市建設促進協議会の調査室がまとめた開発計画の総事業費は、五千八百七十二億円にも上がっている。このうち常磐地区は五十八・三%の三千四百二十四億円を占め、郡山地区は一千九百六十億円(三十三・四%)石川、田村などの中間地区は四百七十一億円(八%)共通施設十七億(〇・三%)となっており、道路建設費は二千二百三十四億円でトップ。次いで小名浜港整備費一千七百四十五億円、宅地造成と住宅建設費一千五百四億円、電力整備費一千三百二十億円などの順。

新産業都市建設指定問題をめぐって常磐と郡山両地区を一本化した四十五カ市町村を一地区として陳情しているが、県では地域内の開発計画(案)作製、新産業都市として発展するための各種整備事業を推進することにしている。この事業費のなかには地方自治体が支出するもの、県費、国補助全部含めたもので、特に道路建設には力を入れている。浜通り地区を縦断する一級国道六号線は常磐地区内は既に完成、中通り地区を走る一級国道四号線も完成しているので、両地区を結ぶ一級国道新平線の建設をはじめ、中通り四十二号のバイパス道路や高速道路の新設、主要県道の整備などを図る計画。また小名浜港には十万トン岸壁を設けて、十万トンタンカーが横付け出来るような大規模の建設計画。これが実現すれば東北一の良港となる。宅地は主として丘陵地に造成する計画で、このほか工場誘致によって多量の電力消費が予想されるので、電力整備にも力を入れているようだ。事業別に見た事業費は次のとおり(❶は常磐地区❷郡山地区❸中間地区を示す)

▽道路整備費 二千二百三十四億円(❶一千百三十四億❷六百八十五億❸四百十五億)▽港湾整備費 一千七百四十五億円(常磐のみ)▽ヘリポート建設費 一億七千六百万円(❶七千六百万❷一億)▽電力整備費 一千三百二十億円(❶八百四十二億❷四百七十八億)▽宅地建設と宅地造成費 一千五百四億円(❶七百四十億❷七百四十二億❸二十二億)▽農林水産事業費 二百三十六億円(❶七十三億❷百四十二億❸二十一億)▽衛生施設費 八億二千万円(❶四億❷三億❸一億二千万)▽上水道事業費 百二億円(❶三十七億❷六十五億)▽下水道事業費 百十六億円(❶四十七億❷六十九億)▽教育施設拡充費 百九十七億円(❶八十四億❷百十三億)▽工業用地造成費 百三十二億円(❶百八億❷二十四億)▽公共土木費(砂防など) 百七十五億円(❶百五十億❷二十五億)▽観光施設費 五十六億円(❶三十七億❷十億❸九億)▽共通施設(訓練所など) 十七億円

全逓福島地区定期大会開く

湯本公民館

第十四回全逓福島地区定期大会は五日午後一時から常磐市湯本公民館で開いた。代議士八十余人が出席し七日まで三日間にわたり開くもので、第一日目は大会議長に田中辰雄氏(磐城江名局)副議長に吉田作喜雄氏(郡山貯金局)書記に長谷川和正氏を選び、既報の本年度闘争スローガンを確認したあと一般経過報告、会計報告などがあった。

六日の第二日目は一九六二年度行動方針、予算選挙闘争方針案などを協議、七日の三日目には地方本部役員改選など行ない、正午すぎ閉会する。

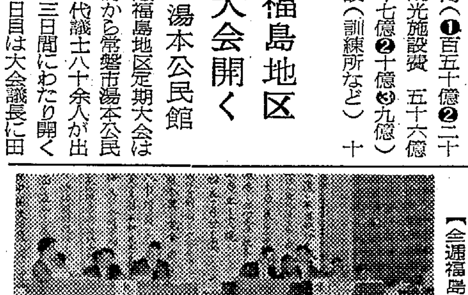
【全逓福島地区の定期大会】

もう弁当とお別れ

内町小で待望の完全給食

内郷市内町小(校長大越 氏)児童待望の完全給食制は一日から始められた。総工費約百七十万円でさる四月下旬から第二校舎側の給食室改造工事も終わり、洗器消毒機、鉄カマなども完備された千三百六十九人の男女児は五日間、正午からパン、ミルクに副食として肉汁もつけるという栄養満点。一日から弁当を持ってくる児童は一人もいなくなった。

なお市当局委託の給食婦四人は先進校の高小や平市内で給食指導の実習を終えたほか、PTA十三人が交代で手伝いをしている。

実った稲穂が真っ白

二千ヘクタールに奇現象

勿来

実りの秋に入った勿来市内の水稲の稲穂が一面白色に変じ、この奇現象は勿来、遠野、田人、磐城市泉町の二千㌶にも及んでいる。モミを破ると実は普通につまってはいるのだが、カラは真っ白。これでは出荷検査で品質が低下、減収になるのではないかと農家は悲鳴をあげ、勿来市役所農政課に被害の稲穂を持ち込んだが、市の農業技師も初めて見る奇現象に原因はつかめず、郡山の県農事試験場に送って病虫害ではないかと検査を依頼した。

佐川課長補佐の話=初めて見る珍現象だ。原因は調査中だが、降雨が少なかったために風と乾燥の関係から起きたものではないかと思う。

玉山の水道料百円にきまる

四倉町玉山簡

易水道利用組合では受益者五十二世帯の一カ月水道料金を一世帯百円と決め、九月分から徴収した。なお同水道の故障などは向こう五カ年間は日鉄会社が責任を持つことになっている。

三歳児の健康診断

平市の三歳児健康診断は十六日から二十六日までつぎの日程で行なう。対象は三十三年八月一日から三十四年七月三十一日まで生まれたこどもで、内科的検診、歯科、身体障害の早期発見、こどものくせの相談など総合検診を無料で実施するもの。(毎日午後一時から三時半まで)

▽16日豊間出張所▽17日高久出張所▽22日赤井青年研修所▽23日草野生活改善センター▽24日夏井出張所▽25日公会堂日本間(旧市内南部、飯野)▽26日公会堂日本間(鉄北地区と平窪)

水名立替所で視察

四倉町水名

立替所運営委員は五日銚子港の魚水揚げ状況などを見学した。

"呉羽油化"を創立増設

資本金二億五千万 塩化ビニールを製造

呉羽化学では三日東京本社で昭和電工ほか十一社の共同出資による新会社"呉羽油化株式会社"の創立総会を開き、正式に発足した。新会社はナフサ分解によるエチレン、アセチレンの混合ガスから塩化ビニールモノマーを年間三万トンを生産しようというもの。本社は東京日本橋富沢町の呉羽本社内に置き、工場は勿来市錦町呉羽化学工場の隣地(買収に決定した十万平方メートルの水田地帯)に、総工費二十六億円で本年度内に着工、三十九年春に竣工、操業を開始する。新会社の資本金は二億五千万円(授権資本金十億円)。重役の顔ぶれと持ち株はつぎのとおり。

▽社長荒木三郎(呉羽)▽専務野村貞一▽常務萬次郎▽常務大塚重遠▽取締役萬次郎 浦山武一 島田巌 藤原重正 伊藤広二 柴田梅(以上呉羽)鈴木治雄(昭和電工)植場(呉羽紡績)赤坂武(日本鋼管)▽監査役=山県幸雄 三浦光雄(以上呉羽)▽持ち株=呉羽化学(一八〇)呉羽紡績(五〇)昭和電工(五〇)千代田化学工業(二五)富士銀行(二五)住友銀行(二五)安田銀行(二〇)伊藤商事(二五)丸紅飯田(二五)三井物産(二五)日本鋼管(二五)大和銀行(二五)=単位千円

不自由な身体も忘れ明るく

療護園児が運動会

平市平窪にある福島整肢療護園では開設十周年を記念して六日午前十時から療育運動会を開き、百七十人の園児と父兄や職員、退園児が秋晴れの一日を楽しく過ごした。手足の訓練やはう訓練、歩行訓練を兼ねた「ボールころり」「金魚のひるね」「なかよしおけさ」職員の綱引きなどに、こども達は不自由な体を一生懸命に働かせて日頃暗くなりがちな表情もこの日ばかりは秋晴れの明るさで競技やゲームを楽しんだ。

【足が不自由なこどもの「大きい旗小さい旗」】

内郷の街頭募金も順調

内郷市共同募金委員会が推進母体として始められている赤い羽根募金運動は好調なスタートを切っている。昨年不振だった街頭募金は市婦人会、炭鉱主婦の会のほか、キリスト教団青年部なども街頭に立つなど全般的に盛り上がっている。

自衛隊募集部隊が集合

小名浜

磐城市の海上自衛隊小名浜連絡所に三、四日前からジープ部隊がやって来ている。これは自衛隊福島地方連絡所から派遣されたジープ五台で、自衛隊のPRをかね入隊志願者の採用試験や身体検査、採用通知を受けた人たちに対する入隊促進に来たもの。浜通りでは自衛隊唯一の連絡所が小名浜港にあるので、ここを基地に十日ごろまで滞在する。それでも人集めが思うように進まないので、十七日からは郡山駐屯部隊から一個大隊が分散出動するという。

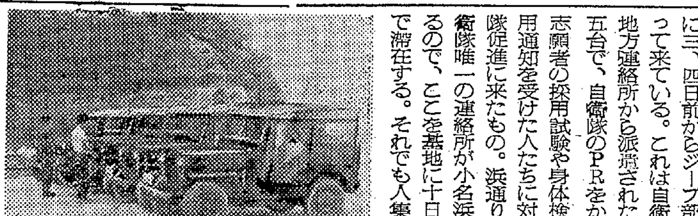
【海上自衛隊小名浜連絡所前に集合した人探しのジープ隊】

あすの催し

【平市】☆石城地区小中学校合奏祭、同コンクール(午前9時)平一小講習☆福島整肢療護園運動会(午前9時)同園☆第五回親和会運動会(午前9時)好間二小

【内郷市】☆運転者技術競技会(午前8時)内町小校庭☆こどものしつけ懇談会(午後一時)市役所会議室☆市内一周駅伝競走(午前10時)長橋スタート

【常磐市】☆第十四回全逓福島地区本部定期大会(午前9時)湯本公民館

特集ふみきり配布

国鉄が踏切安全運動で

国鉄は十一日から三十一日まで全国踏切安全運動期間と決め踏切事故防止に努めるが、この効果を一層あげるため特集"ふみきり"という本を発行して関係団体に配布する。平鉄道公安室でもこの本を平署のほか交通関係団体や自動車関係の営業事業所に配って、事故の実態と踏切について良く理解してもらい事故防止の協力を仰ぐ。

寸言

▼きょうスポーツの日 オリンピックを二年後にひかえ大いに張り切る▼女にふられて消防団員が放火とはだらしがない。▼列車内で学生のタバコのみが多いという。公安官も注意してほしい。

天気予報

(小名浜測候所発表) 玉半提供 電五〇三二

【今晩、あす】北よりの風、晴れ時々曇り。

【海上】今晩あすとも多少風波があり、うねりがある。

生活の合理化……
家具調度品から
婚礼調度品は
ゼヒ……
家具のデパート
あるが
平市銀座通 電2223
四丁目支店 電4295

あなたの女らしさを
クローズ アップする!!
セーターの季節です…シックでスポーティーな
魅力があなたの女らしさを強調します……

セーター / カーデガン
純毛 ¥980から
カシミロン ¥1130〃
シャギー ¥1680〃
ラム ¥2200〃
アストラカン ¥2700〃

チャールストン スカート ¥2800
シャギー スカート ¥2000
ジャージスラックス ¥1600から

いろいろな色、柄、デザインの良い品が
豊富に入荷いたしました
道路が悪くともお出になったかいが
あります

ミツワ洋装店
平市銀座通り TEL 4210

土曜日増頁

本社・支社局の電話

編集部 4161（夜間4808）
営業部 4163 販売部4162
小名浜支社（065）3560
（磐城市小名浜字沖見）
勿来支局（066）2903
（勿来市植田町字後宿）
常磐支局（067）2380
（常磐市湯本字辺田）
四倉支局 35
（四倉町本町）

……せると興味が深い。この他の副食としての果物は支出増五五・七％入手量三二・九％とあまり影響はありません。

今回の調査結果から大ざっぱに言えば農村地帯では、一日一人当たりの摂取カロリーは〇・五％ふ……

コント 赤い羽根

例年の通り、ことしも赤い羽根の共同募金がはじまりました。その趣旨はわかるのですが、駅前などでの"お願いしまアす"にはホ……

……ろいろな外国製品がドッと入ってくるようになりましたが、もともと舶来品好きな日本人のこと、国産品メーカーはたいへんです。ある中年の夫婦が繁華街を歩いていました。「あなた、これからは外国製品がこくさん買えるようにな……

……節になりました。中川さんも、夕ンスから秋物のシャツを出して着替えようとすると、そのシャツに赤いシミがついているので「おい、これはなんだろう?」と奥さんに聞くと、「あら、去年の家計ボの赤字のシミよ、ことしこそ気をつ……

り出し

土地造成来年は確実

産炭地振興 県が朗報もたらす

産炭地振興事業報告会は三日午後一時半から平職安会議室に関係者約三十人が集まって開かれ、来平した県企画課の大内主査は「当地方の土地造成は三十八年度には実施できることが確実になった」と明るい見通しについて説明した。

また越田和県議は「茨城県側に対する融資は産炭地振興事業団から三割、開発銀行から三割が支出されるので、自己資金は四割ですむ。しかるに本県側は事業団からの三割だけが融資され、自己資金は七割も必要とするのはどうしたわけか」と質問、東北開発公庫が「政府資金を融資した場合は融資しない」ことになっているため、何らかの措置を講ずるよう陳情を重ねることになった。

まず来平した堀江県企画課長は「産炭地振興事業団は昨年十一月発足したが、県では産炭地振興事業計画を提出、説明した。本年度の融資は一、二社にとどまり、土地造成は九州だけだった。新産都市と並行して産炭地振興を進めてゆく考えである」と説明。また大内主査は「土地造成については来年度には実施できることは確実である。通産省ではその面積も一地区十六万五千平方メートル以上としているが、もしその三分の二に工場を誘致できることがはっきりした場合には、直ぐにでも実施できるということだった」と通産省の意向を伝えた。

越田和県議から融資についての質問が行なわれたが、平石炭支局では東北開発公庫の規定が「政府から融資を受けた者については融資しない」建て前になっているので、何らかの措置を講じて欲しいと二回ほど陳情している。一方関東圏にある茨城県側は、そうした規制を設けていない開発銀行から三割の融資を受けられることになっている。なお県は事業計画をたびたび変更している企業があるので、改めて新しい計画を提出するよう要望した。

お母さんの器楽隊

湯本二小PTAで講習

常磐市湯本第二小学校（蘘谷伸六郎校長）は八日の月曜日から毎週月曜日にPTAのお母さん方へ器楽講習会を開くことになった。学器はハーモニカを中心として、アコーディオン、木琴など打楽器演奏で、これは同校としては、はじめての試みですでに申し込み四十余人に達している。講習予定は一応五週間としているが、将来はPTAのお母さん方の演奏隊を結成する計画でもある。

仲よし会対抗 駅伝競走

内郷市少年愛護連盟主催

内郷市少年愛護連盟（会長阿部国吉氏）主催の第六回市内仲よし会対抗駅伝競走は二十一日午後一時から金坂グランドスタートの高野町中の湯折り返しの二十一キロコースで開かれる。今大会は国道使用禁止する一方、一チーム男女十二から十五人に増した。また同日は午前九時から開会式を行なう。

商工らん

【「一七澄」開業】平市鍛冶町に芸妓屋「一七澄」が四日開業した。

【弘済会そば値上げ】平駅ホーム鉄道弘済会売店のそば、うどんは一日から三十五円に値上げした。

【亀井商店で暖房器展示】平市研町亀井商店平支店では十二日まで平市銀座通り藤越三階で輸入・国産の暖房器具展示即売会開催中。

卒業検定試験 合格者

平自動車学校

平自動車学校の第十八回の卒業検定試験は三、四の両日行なわれた合格者次のとおり。

▽大型自動車科 大内文一 阿部蔵和 鈴木和男 白土理 赤坂実 柴原弘男

▽普通自動車科 岩淵治 後藤茂 高田金六 中政房 合澤晋久 鈴木清美 工藤公雄 坂本元吉 熊倉猛 鈴木光子 高木福太郎 坂本勝治 渡辺寿一 宮本保 阿部正次 溢井外二 畠次男 北村健一 岩田雅三 高橋運男 中山一郎 猪狩実 植田すみ子 田中康子 井高安信 塚本恵久美 飯高勝 石田昭子 鷲坂三良 片倉忠男 小谷英雄 菅野十三夫 浦部岸雄 大谷雅敏 佐々木将勝 芳賀幹夫 青木義光 橋谷平三 丸山逸男 高橋千代 本間信男 松本吉司 久野恵一 小松良子 八巻和夫 志賀由洋 山崎政雄 草野欣朗 吉田嘉夫 勝沼三郎 吉村重男 雲藤和夫 吉成美代子 川村和太 渡辺芳輔 坂本文彌 平山清司 新妻隆一 鈴木喜三郎 片寄文子 七海文雄 白石高男 小野直雄 店橋弘行 星満 松永好正 渡辺政彦 野木昭吉 鈴木節子 佐藤良一 松井粋泰 中島定子 薄井長喜 加藤彦三郎 大庭協平 石井陽長 渡部保男 金成悟司 岩野留六 小泉恵市 須藤明 馬目静弘 吉田交 阿部郁子 中村正男 小貫ユキ子 住吉康晴 荻野勝一 篠原志津子 折笠世典 小林雅顕 渡辺敏夫 樋口向志 猪狩鎔 石田正子 江尻武男 関原諏二 吉田栄蔵 川上勝男 鹿野松雄 稲田金次 鈴木文夫 斎藤義美 石井三千子 遠藤正子 松崎伸夫 久保田直儀 広木喜雄 神保徹雄 荒川三男 当間一男 八田一 小林啓之助 御代力雄 佐藤栄一 白木秀一郎 若松長一 広島武由 八重樫秋広 八巻弘志 大竹博治 熊谷林平 高橋留七 山本孝明 針生正男 絹引三郎 荒八郎 小林一千年 成田守 柳本吉春 日下清 鈴木喜美 田仲喜男 庄司一郎 村山三郎 遠藤三男 佐々木靖郎 鯨岡雅典 桜井貫 橋本秀貞 鈴木旭 伊藤正弘 古宇田藤雄 井戸川安信

▽自動三輪車科 伴吉治 畠山幸一

▽軽四輪車科 飯田省吾 本田久吉 中野勝弘 平子太一 岡本安行 吉村タケ 飯島盛男 塙洋子 志賀諒 西山渉 柳内武男 根本助三郎 斎藤悦子 志賀高市 鈴木寿久 菅井広次 大原弘道 合澤正臣 宮内昭吉 宮内一雄 小野寺栄吉 鴨原啓 秋元忠勝 永山凱之 大浦はや美 年藤勝義 箱崎愛子 山形義徳 小野弘道 岩下三男 小柳亮晃 岸都治 青木勇一

小名浜自動車の卒業合格者

磐城市冨岡向、小名浜自動車教習所の第三期卒業検定試験合格者はつぎのとおり。

▽大型＝白土健治

▽軽自動＝此佐茂 高木喜次郎 成田久利 斎藤治平 宍戸和二

▽普通車＝清水貞八 八代守正 玉山三次郎 福島建士 藤田光 佐久間容子 浅沼和寿 沢三郎 鈴木久男 鈴木祐一郎 四家昇 浦生仲喜 小野三恵子 荒木誠 藤田貞家 坂本利男 中村敏子 中山光子 大木福三 小野悦男 斑目実 駒木根太之 箱崎征夫 岩佐辰郎 板沢豊二 永田敏夫 安田悦彦 石井大蔵 鈴木圭子 波立久

くらし随筆

迷い犬

鈴木喬司

うちに年寄りが飼っている"アスタ"と呼ぶ、名犬ではなく迷い犬がいる。あえて迷い犬というのは、すでに二回ほど行くえ不明の前科があり、さんざん大騒ぎをさせられたからである。そのアスタ嬢がまたまた"迷い犬"の名を頂くに値する事件を起こしてしまった。

◇

このアスタ嬢は昨年暮れの生まれで、二月中ごろ親類から譲り受けてきたバフ（金茶色）のスパニール種である。長い耳と短い尾とのアンバランスでちょこちょこ走り回る姿はまことにかわいいかぎりで、年寄りのペットとして大いにその存在価値を高めていたが、やがて半年もすぎ、そのアスタ嬢にも自然の摂理により種属繁栄のための条件が備わってきた。

外見からは人間サマも容易に気づかないが、彼ら同志の臭覚は鋭敏そのもので、早速近所に君臨する真黒の彼氏が他の候補者を押しのけて求愛にやってきた。その姿を見つけて始めてシーズンと気づき、それからが大変だったらしい。日中は年寄りが縁側でペッタを打ちながら、ともするとしのんでくる彼氏を撃退し、夜は玄関内に移して夜ばいから守ったものである。ところがかくして数日、年寄りの一日の監視が終わりかけたある夕刻、夕食のわずかのすきをねらってついに彼氏が目的を敢行してしまった。気づいたときはすでに遅く真最中だったらしい。あわてて年寄りがハダシで庭にとび下り、力づくで引き離したそうである。

◇

「とうとうやられっちまった」の一言に年寄りの万感がこもっており、思わず吹き出してしまったが、年寄りにすればかわいい孫娘をねとられたようなそんな気持ちだったのだろう。

四、五日前、二カ月の月みちて無事彼氏に似た子犬が四ヒキ生まれたが、途中で無理に中を裂かれたアスタ嬢のために、次のシーズンにはぜひとも晴れて結ばれる相手を選んでやる積りでいる次第である。（世界館専務）

コーヒー専門のタカオ 世界館前 3666

綿風呂敷 消防袢天 タオル 手拭 お誂染 馬目染工場 平五・電二三五八

なべもの 鳥料理 ちゃぼ

丈夫で軽快な！ ノザワの自転車！ 通勤用・通学用に…… ご用命はゼヒ当店へ…… 平信販チケットを ご利用下さい 門馬自転車店 平市六丁目 電2551 自宅 電5285

名物 乙女焼

神仏具 橋本屋 平市新川町 電三九四八

大谷石 井上 平市五丁目

ギヤーの歯切りは 迅速！ 低廉！ 各種機車ご用命に応じます 乞ご照会 平市堂子町3の13 三波産業株式会社 電話 本社工場（平）3639 小島工場（平）4675

ご宴会に… 割烹 ときわ 平市・公園内 電二三二六

良心的で楽しい憩いの店 （女店員募集） 民謡バー 東陽 小名浜弁天横町 電二八二六

ハワイアン・バンド演奏 毎週土曜日 ◇女店員募集 優遇します パッション 小名浜釜庄前 電二六六〇

産婦人科 中田医院 中田幸子 平市材木町聚楽館前 電三〇九七

洋食宴会 レストラン カイカ 平市新田町 電二二五〇・五四六七

四四三一 四四三二 出前の酒喜庵

秋ですセーターですチャンスです

いよいよあす一日だけとなった特別大売出しですが、後半の人気のは、格安の中にもデザインと配色を十分に吟味したセーターです

婦人純毛セーター 六五〇円
〃 カーディガン 九五〇円
〃 ナイロン手袋 六五〇円
紳士テトロンスポーツシャツ 四八五円
子供テトロンオープンシャツ 三二五円
〃ジャージズボン三四五円（以上新館二階）
高級炊事用手袋 一五〇円を一〇〇円
ハンドクリーム五〇円を二三円（旧館二階）

平市 藤越

お買い得品が店内にイッパイ！

正札で 現金で こんなにお安くなりました

洗濯機	10台限り 23,000円を	13,900円
テレビ	10台限り 48,000円を	29,800円
ラジオ	6,000円を	3,000円
ステレオ	50,000円を	34,000円
電気釜	1升炊き 3,900円を	2,800円
〃	6合炊き 2,600円を	1,980円
アイロン	900円を	650円
ポット	1,300円を	950円
トースター自動	2,600円を	1,900円
蛍光灯	六畳用 1,000円を	650円
蛍光スタンド	900円を	650円
電球	60円を	30円
魚焼器	ロースター 2,400円を	1,800円
電気コタツ各種		2割引－3割引
石油ストーブ各種		

★早いほどお得な品が沢山あります 売り切れの際はご了承下さい

店舗を改装しました 皆様のご来店をお待ちしております

常磐炭礦生協 水戸国鉄物資部 指定店

ホーム電器の店 田中 平市三丁目 TEL・5144

土曜日増頁

本社・支社局の電話
編集部 4161 （夜間4808）
営業部 4163 販売部4162
小名浜支社 （065） 3560
（磐城市小名浜字沖見）
勿来支局 （066） 2903
（勿来市植田町字後宿）
常磐支局 （067） 2380
（常磐市湯本字迎田）
四倉支局 35
（四倉町本町）

物価高が栄養に悪影響

国民栄養調査

食欲の秋を迎えて〝食う〟ことには誰でも特別の関心を示す時期となりましたが、家庭の台所を預る主婦はこの際特に〝バランスのとれた栄養食〟に気をつけてもらいたいと思います。というのは厚生省が毎年行なっている国民栄養調査の三十六年度分がこの程まとまりましたが、そのデーターを見ますと二、世帯別の調査によると必要カロリーの二五〇〇カロリー（成人一日一人当たり）に達していない世帯は全体の六割に及んでいる一、したがって国民四・六人に一人の割り合いで栄養欠陥が現われている一、肉、卵、乳類の摂取量は増加しているが、魚、野菜の類は前年よりも減少している、などとなっていて、食生活は年々近代化しているといっても、一部の人たちが主食の米をパンに切りかえた程度で、合理的な栄養食のとりかたは片寄っているという結論です。

ことに重大なことはこのような結論を生んだ原因の一つにここ数年来の物価の値上がりがあげられていることです。厚生省の調査は戦後間もない二十一年から行なわれて、こんどで十六回目です。が、食うことに精一杯で栄養など考えるひまもなかった戦後十年はさておいて、私たちの生活が衣食の面で安定した三十二年度と今度の調査を比較して見ますと、食材料費は二九・七%ふえ国民一人当たり一日百二十五円六十銭となっています。この傾向は特に都会に多いがこの増加分のほとんどは物価の値上がりによるものです。これをもう少しくわしく説明しますと、一番影響を受けたのは野菜類で一般家庭の野菜購入費は三十二年にくらべ五四・七%もふえているのに入手量は四・四%減、魚類は支出増二七・七%しかふえず、穀類も一三%の支出増に対し入手量は一・一%減、しかし肉、卵、乳類は八一・八%と大きく支出増であるが入手量も七〇・七%と大幅にふえています。去年あたり都会で「大根より魚が安く、魚より肉が安い」といわれたことがありましたが、以上の数字と考え合わせると興味が深い。この他の副食としての果物は支出増五五・七%入手量三二・九%とあまり影響はありません。

今回の調査結果から大ざっぱに言えば農村地帯では、一日一人当たりの摂取カロリーは〇・五%ふえましたが主要栄養素は減少しています。都会ではカロリーの方は大差なく伸び悩みですが動物性食品による栄養素だけは相当に増加しています。すなわち農村では魚肉などの動物性栄養が不足し、都会では野菜類のとり方が足りないということです。この問題は物価対策や配給ルートなど政治による解決が根本であることはもちろんですが、主婦としては如何にして最も経済的に栄養のバランスをとるかということを、この現状のもとにおいても大いに考えて貰いたいものです。白くて高い高級野菜と、安い青野菜とどちらがビタミン類を多く含んでいるか、こどもの偏食を直すことで栄養のバランスはとれないか、など身近かな金のかからないことから食生活をもう一度考えて見ようではありませんか。（I・F）

秋の紳士靴

紳士の靴もこの秋のものは洋服同様英国調のものに移ってきました。

ここ二、三年続いたきゃしゃなイタリアン・ルックの靴にくらべると新しい靴はみるからにがっしりしており、いかにも男の靴にふさわしい感じです。この傾向はヨーロッパやアメリカでも同様で、「モア・シューズ」つまり〝より靴らしい靴〟をはこうという声が高くなってきました。

皮質は厚く丈夫で、ことに型押ししてごつさを出し、はきこんでくるほどよい味が出るものが多く使われています。洋服でいうならさしづめ着古すほどいいツィードのようなものです。色は黒のほかはワインカラー（チョコレート色）が久々に復活し、またスポーティーなものでは草色がかった銀皮が受けましょう。

形は巾が広く、靴底も厚めでことにはき口の深いものになりました。スリッポン、ひもつきタウン・シューズ、スポーツ・シューズのいずれも、足を深く包み、がっしりした感じです。

写真は今シーズンの代表型四点で左から❶はき口の深い黒のスリッポン❷ワインカラーの型押しにコーヒーブラウンのスムースカーフを配した英国カントリールック❸土足のあらい爽皮のブーツスタイルで、本格的カントリールックの靴❹英国人の好むウィンググローグ飾りのダウンシューズです。

コント

赤い羽根

例年の通り、ことしも赤い羽根の共同募金がはじまりました。その趣旨はわかるのですが、駅前などでの〝お願いしまアす〟にはホトホト参ってしまいます。「おーいあの古い定期券入れあったろ、去年のやつだ」と、朝の出がけに田島さんが奥さんにいいました。「なにすんのよ、去年の定期券入れなんか?」と、奥さんが不審そうにきくと、田島さんはいいました「うん、あの中に去年の赤い羽根が入っているんだ、あれがないと駅前を通れないからな」

舶来品

大幅の貿易自由化が実現し、いろいろな外国製品がドッと入ってくるようになりましたが、もともと舶来品好きな日本人のこと、国産品メーカーはたいへんです。ある中年の夫婦が繁華街を歩いていました。「あなた、これからは外国製品がたくさん買えるようになるのネ、楽しみだワ」と奥さんにいわれてご主人の方は「うん」と気のない返事。「あなた、そんなにキョロキョロして、何を見つけているの」と奥さんがとがめるとご主人は「うん、品物もそうだけれど、女性も自由化しないもんかな、自由に選べるようにさ……」

衣替え

十日になってめっきり肌寒いこのごろになり、夏物を着替える季節になりました。中川さんも、タンスから秋物のシャツを出して着替えようとすると、そのシャツに赤いシミがついているので「おいこれはなんだろう?」と奥さんに聞くと、「あら、去年の家計ボの赤字のシミよ、ことしこそ気をつけてネ」

天高し

秋の空はすっきりと澄んで、果てしなくひろがり、まったく〝天高し〟の言葉通りです。心地よい季節ですが、近ごろの物価の値上がりは、なんとも不愉快です。アベックの男女が公園のベンチで話していました。「ほんとに秋の空は高いわネ」と彼女がいうと、彼氏ハッとしていいました。「うんだから物価も高くなるんだろう」

こども百科

みこし 神霊の乗りもの

秋まつりや鎮守さまのおまつりのとき、子どものみなさんがいちばんうれしいのは、みこしかつぎではないでしょうか。

ワッショイ、ワッショイ、おみこしワッショイ、と大勢のお友だちとへし合い押し合いしてかつぎ世話役のおじさんの大うちわの音頭とりで町内をねり歩くのは、ほんとに勇ましくてたのしいですね

みこしは、神社にまつってある神様の霊をよそに移すときに使う神霊の乗りものです。いまから千二百年以上もむかしの天平時代に宇佐八幡を東大寺におむかえしたとき、紫色の「こし」にご神体を乗せてかついで移したのが、みこしかつぎのはじまりだということです。

そしてむかしは、多くの神社でみこしにのせて神霊をはこぶ儀式があり、その途中「みこしぶり」といって、わざとみこしをふりたてゆれさせました。いま、ワッショイ、ワッショイとみこしを右に左に上に下にゆするのは、この「みこしぶり」をまねているのです。

みこしは、小さいのにずい分複雑に作られており、金ピカにぬられてとてもきれいですね。ふつう一番多い四角のほか、六角や八角のみこしもありますし、また京都の北野神社のずいきみこしや、和歌山県熊野の那智神社のおおぎみこしなどは、変わったみこしとして有名です。またタルみこしというのもありますね。

地方によっては、みこしを川や海の中にざぶざぶとかつぎ入れるならわしがありますが、これは、みこしを水の中できよめるという意味と、また霊を水の中からおむかえするという意味があるのだそうです。【絵はみこし】

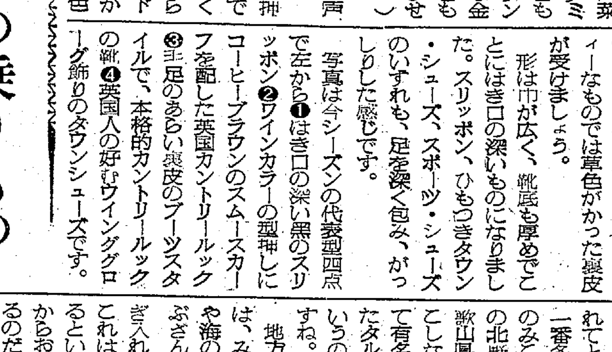

よろずコーナー

茶と味と成分

お茶のおいしさはカテキンとタンニンという物質によるものですカテキンはまろやかな甘みの正体で、渋みはタンニンのせいです。玉露や上質のせん茶にはカテキンが多いので甘みがあり、お茶の質が落ちるほどタンニンが多いので渋味が強くなります。これは、茶の葉が成長してくるとカテキンが酸と結合してタンニンに変わるためです。

茶の良い悪いは、いれたときの色でも見分けられます。上質茶は美しい緑黄色で、長時間おいても変色しませんが、悪いお茶はタンニンの色素がとけるので、すぐに茶褐色に変色します。

カフェインは玉露など上質茶になるほど多く含まれています。従って朝は上等のお茶を飲んで眠気をはらい、夜はカフェインの少ない番茶を飲んだ方がよいわけ。宵越しのお茶を飲むな……といわれるのは、何度も湯をついて出がらしになったお茶にはタンニンがなくなっているため、一晩もおくと腐敗しやすいからです。一、二度しかださない茶なら、宵越しでも心配はありません。

このほか緑茶にはビタミンC、カロチン、ビタミンB2、クエルチン（高血圧を下げる）、グルタミン酸などが含まれています。

日頃の御愛顧に感謝がいっぱい
1963年型売り出し
10周年記念行事のお知らせ
富士商会
カメラセンター 平駅前 TEL・4744
あなたが行きたい所へ いつでも行ける 旅＋賞与のズーム アップ セール!! 1泊2日撮影 旅行費負担
期間 37年10月1日から 38年9月30日まで
第一回 抽せん 1月5日
発表 （ラジオ） 1月6日
（紙上） 1月10日
要項 正札販売価格（期間中）にお買い上げの方に現金5000円につき1枚の抽せん券付きボーナスカードを贈呈…
月賦チケットは10,000円につき同上…抽せんは空くじなし
券1枚で500円賞与と引き換えます
賞与引き換え期間 3月31日
旅行実施有効期間 38年1月11日から10月30日までの間に御旅行下さい 当せん者に限りボーナスはその時でも結構です
毎週日曜日12時15分から15分間当店提供の世界のスクリーンムードミュージックに記念行事要項をお知らせしておりますから ラジオ フクシマのダイアルにお合わせ下さい
●D・Pは富士商会5時間仕上げの美しい電子プリントD・Pで……
最も信頼おける電気製品を扱う富士サービスのご利用を……平市五丁目 TEL・2449

グッド・デザインの電気スタンド

秋の夜のムードアクセサリーともいうべき、いろいろな電気スタンドがでています。実用というよりデザインの良さで室内をひきたてる電気スタンドを、グッド・デザイン（東京銀座松屋でグッド・デザインコーナーを常設）の中から五点紹介しましょう。

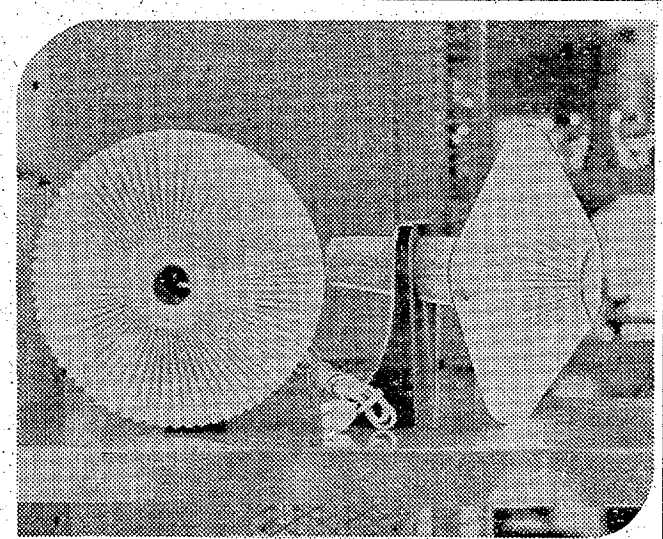

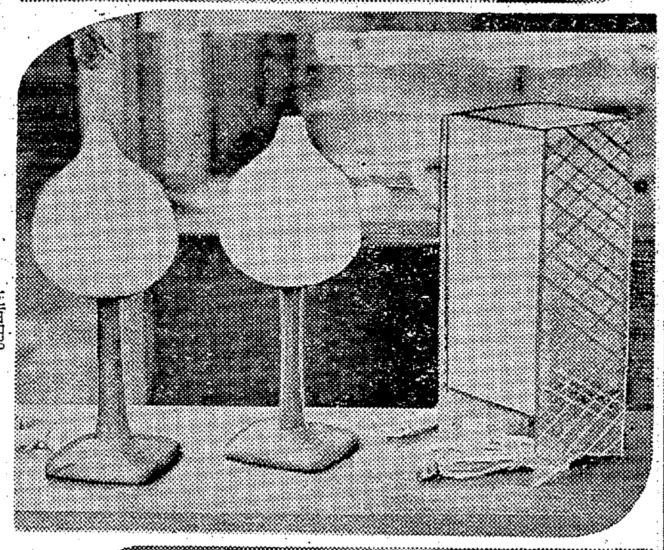

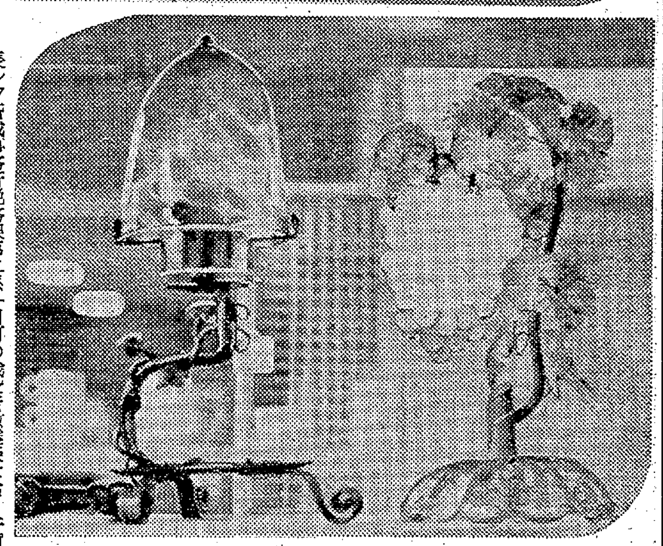

写真㊤紙のシェードに白木の台の組み合わせ。ビニールをかけた丈夫な白い紙を、細いプリーツにたたんでキノコのような形にしたもので、机上に置くほか壁にとりつけて使います。和室にも洋室にも調和する味をもっています。四千五百円。

㊥右側のあんどん型は、竹を入れた透明プラスチック板でできています。四千四百円。左側の二つは擬宝珠の形をした不透明なすりガラスのかさに木目の美しい白木の脚台をつけたもの。素朴なデザインと、すりガラスをとおしたやわらかい光が心をひきます。四千五百円。

㊦クラシックな豪華さで部屋を飾るデザイン二つ。ガラスのブドウの房の中に電灯がつくようになっており、赤紫色のガラスをとおした照明はこの上なくロマンチック。栗と台はまだらのうす緑ガラスです。三万八千円。左側は黒い鉄の中世紀風な台に白とうす紫をぼかしたガラスのシェードをつけたもの。七千五百円。

平四小で安全教育に成果　実際の歩行訓練を実演

平署は秋の交通安全運動の一環として四日午前十時から平四小の生徒四百人の交通安全教室を開いた。低学年と高学年の二部に分かれて交通課の愛沢係長から路上での遊びや道路のなめ横断はやめましょうなどの注意や説明があったあと、校庭に白線で書いた交差点やT字路をつくり、実際にパトカーを走らせて正しい道路の歩き方や手信号による横断歩道の渡り方、正しい自転車の乗り方を実施指導した。こども達はお巡さんやパトカーを次々と見て大喜び、ともすればそちらに気を取られがちだったが、お巡さんの親切な教え方でまずまずの成果を収めた。

【平四小の交通安全教室】

主婦らが交通安全パレード　10日　内郷市で

県交通安全協会内郷支部と内郷署では、十一日から開かれる秋季交通安全運動を全市民にPRするため、十日午後一時から内郷高校グランドに市内の運転者、主婦連が集まって「事故防止」を決議、御厩小鼓笛隊を先頭に交通安全パレードを実施することになった。

内郷支部管内は、この一日から十日までを準備期間として、市内小学校の交通教室、部落別の映画会のほか、道路標識の整備を行なうなど事故防止促進の準備を終えて、運動期間に入る前日の十日に市内パレードを行なうというもの。なお当日は鼓笛隊三百人、主婦連百人のほか、バイク、自動車など約三十台が参加する。

事故多発の国道に横断歩道　内郷で整備

県交通安全協会内郷支部と内郷署では、十一日から始まる秋季交通安全運動の一環として、三日朝から市内の六号国道を中心に横断歩道の白線引きを行なった。横断歩道指定個所は、ヘルスセンター前、御厩小入口、共立、労災両病院前、内郷駅前、立体交差入口の三差路の六カ所。三日は運転会、支部役員など二十人がでて白線引きを行なった。

県出先人事異動　一日付け

県は二十九日、定期人事異動と一日から実施する一部機構改革を発表、県に消防防災課が新設されることになり、人事異動は四百四十一人に上った。石城関係では平林業事務所事業課長牛来又夫氏が県治山課治山係長に栄転するなど次の十五人が異動する（カッコ内旧任）

▽県治山課治山係長　牛来又夫（平林業事務所事業課長）▽安積事務所税務課管理係長　岡崎吟助（石城事務所税務課第二係長）▽石城事務所税務課第二係長　阿部武雄（相馬事務所税務課同）▽福島保健所主任環境衛生技師　高橋正十（平保健所技師）▽勿来保健所総務課長　高玉至徳（磐城保健所技師）▽磐城保健所総務課長　佐藤俊雄（相馬事務所税務課）▽平保健所総務課長　飯野豊（平保健所総務係長）▽同主任環境衛生技師　須田常三（福島保健所技師）▽平林業事務所事業課長　薄井三男（平林業事務所技師）▽富岡土木事務所工務課長　猪狩利夫（小名浜港務所工務課長）▽小名浜港務所工務課長　佐川邦（同技師）▽平土木事務所主任　星三郎（平土木事務所建築技師）▽同　蛭田鉄男（県道路課技師）▽同　松田忠徳（平土木事務所技師）▽磐城工業用水道事務所主任　渡辺幸夫（磐城工業用水道事務所技師）

窪田で戦没者慰霊祭　勿来市窪田町の戦没者慰霊祭は七日午前十時から同忠霊塔で行なう。

プロパン業者の講習会　県とプロパンガス販売業者主催のプロパンガス取り扱い業者の講習会は八、九、十、十一の四日間午前十時から、内郷市公会堂で開く。

ひとこと

松崎康子（22才）

「ありがとう」この言葉が日常の言語生活からいかにはぶかれてしまったかに気がついて以来、私は一つの事を実行し始めました。バスから降りる時、キップと一緒に「ありがとう」と渡すのです。相手もにこっとして「ありがとう」といってくれます。その顔…それだけで嬉しくなってしまうのです。私達は日常、もっと心から「ありがとう」を用いるべきだと思います。感謝の気持ちは、美しいものです。（常陽銀行湯本支店勤務）

読者の声

計ること

私の属している会で主婦の一日の食物の摂取量をくわしくしらべてみた。朝昼晩と実際に食べたものの中で魚肉、有色野菜、淡色野菜、豆製品、乳製品、穀類、油、砂糖など細かく分けて一日の合計をし三日間しらべてみた。大変細かくむずかしいので、途中で頭が変になってしまう位だったが、そのために献立の勉強や計ることなどが身について、それなりに収穫があった。それで何でも買った物を計量器にかけてみるようになった。そして色々のことがわかったが、ここには書きつくせません。

平では表面の婦人達が色々とならべている様子ですが、各地でなさってみたら色々とわかっておもしろいことだろうと思う。とにかく数量に弱くなりかけている婦人達の頭の訓練になるのではないかと思う。

（勿来市植田町町後25　主婦　尾高多美子）

味噌醤油で評判の渡金の新製品
「七味漬」
(1)新鮮な野菜（紫蘇の実、キュウリ、大根、ナス、ゴボウ、人参、ショウガなど）をおいしい味噌漬にした新製品
(2)酒の肴に、お茶づけに一度試したら忘れられないおいしい味
風味絶佳　味噌漬
平市内の有名デパートで販売しております
どうぞ御試食下さい
合資会社　渡金味噌醤油醸造元謹製
渡辺金一郎
石城郡四倉町　電（四倉）45

草野質店
▽自転車、単車も歓迎しております
▽平市かじ町▽でんわ二〇八八ばん

貴女の個性あるヘアースタイルは
水野化粧院
平市駅前　電二六七八

秋の玉山温泉
○○○○○○○○○
取りたての
○○○○○○○○○
生きの良い
松茸
お好みの料理致します
▽このたび乗用新車ブルーバードを購入しました
▽御奉仕いたしております　どうぞ御利用下さい
玉山温泉
藤屋旅館
四倉町玉山　電（山田小湊）一七五一

自由化第1号外国製品暖房器具入荷
37年度暖房器具展示即売会
毎度格別の御厚情お引き立てに預かりありがたく御礼申し上げます
このたび日頃皆々様からの御愛顧にお応えすべく37年度の一流メーカーの全暖房器具と輸入品の優秀な新製品を揃え　展示即売会を開催しております
※とき　10月1日から12日まで
※ところ　平市銀座通り靡越（3階）
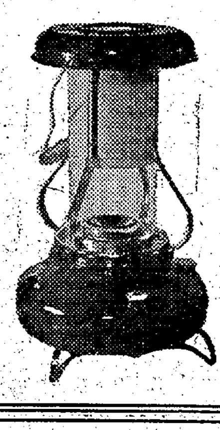
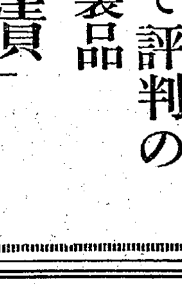
※展示品
・石油ストーブ＝フジカ　コロナ　ガスター　日石　日立　東芝　他
・ガスストーブ＝東芝　松下　日立　ガスター
・ガス器具＝自動炊飯器　湯沸し器　石油風呂釜等
●その他　特に外国新製品にご期待下さい
株式会社　亀井商店平支店
平市研町2　電話3101・3102

第5187号

きょうはスポーツの日

平市内小学校体育大会　好記録が続出

コースは長橋―御殿―宮診療所―阿弥陀堂―川平―広畑炭鉱入口―浅野記念館前ゴール。青年の部一、二位は市長杯、三位は同楯、少年の部一、二位は教育長楯。なお参加選手は全員に

サンマ船からかっぱ盗まる　磐城市　六日夢

小名浜魚市場前につないであったサンマ船寿々丸から七人分のゴムかっぱ、米一斗、隣にいたサンマ

お知らせ

店員慰労のため七、八日は休ませていただきます

価格！

平支店　TEL・4371

開店

ゼル　TEL・4841

きょうはスポーツの日

平市内小学校体育大会　好記録が続出

各地で多彩な記念行事

〇…きょう六日は新たに制定された「スポーツの日」。六、七の両日にかけ石城地方ではこの日を記念し体育大会、運動会、駅伝競走、フォークダンスが各地で開催され、国民体育とくに青少年の体育デーにふさわしいハツラツとした活動の日を迎えます。

〇…スポーツの日のふたあけともいえる第十二回平市内小学校体育大会は午前八時半から平陸上競技場に十一小学校の六年児童二千人が参加、国旗、大会旗を掲揚、君が代を斉唱、大会長片野孝平一小校長あいさつ、平市公民館長新家芳美氏ら来賓祝辞、草野小宇佐美令子さんの選手宣誓で開幕した。

〇…競技は全員のラジオ体操、百米、六十米競走で始まり、午前中の男子百米競走では国分伸二君（二小）13秒8、桐生昭雄君（二小）14秒1、白土和悍君（三小）13秒5、大河原純君（二小）13秒6が四つの大会新を記録するなど近来にない好記録の続出に、スタンドに詰めかけた各小学校応援席は歓声と拍手でわき上がった。一方フィールドでは、青空のもとに走り高とび、走り幅とび、ボール投げが、これも元気いっぱいに展開された。

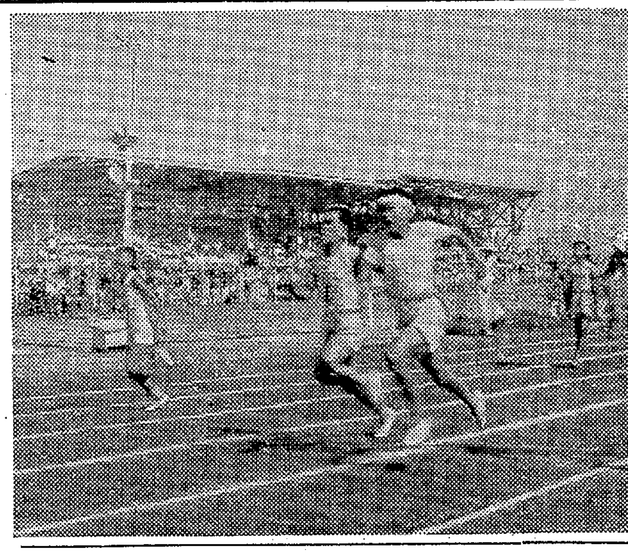
【平市内小学校の体育大会百米競走】

親和運動会　第五回親和運動会は七日午前九時から好間二小で開く。

今夜市民フォークダンス大会

内郷であすは駅伝競走

内郷市教委と同体育委員会ではスポーツの日の六、七の二日間を記念して市民フォークダンス大会と市内一周駅伝競走を実施する。フォークダンス大会は六日午後六時に公会堂に集合。同七時から拡張なった駅前広場で初の市民大会を開く。また第四回駅伝競走は七日午前八時から浅野記念館前で開会式、同十時に長橋スタートの十七・五キロコースで行なわれる。

コースは長橋—御殿—高診療所—阿弥陀堂—川平—広畑炭鉱入口—浅野記念館前ゴール。青年の部一、二位は市長杯、三位は同楯、少年の部一、二位は教育長楯。なお参加選手は全員に参加賞がおくられる。

交通安全の指導方針　常磐署

常磐署は十一日から二十日まで行なわれる秋の交通安全運動にさきだち、五日午後一時から交通安全対策協議会委員会を開いた。❶広報活動について❷学校安全隊の育成と活動促進❸婦人団体の参加❹運転者法令講習会、児童、生徒に対する安全教室、事故防止座談会の開催❺街頭指導について❻鼓笛隊行進、自動車パレードなどの実施などを協議した。

平市で大掃除

平市の秋の大掃除は二十日から三日間にわたって行なう。ことしは区長、区衛生管理者が各戸を巡回して指導督励する。
▽20、21日＝平窪、神谷、飯野、夏井、高久、豊間、草野、赤井▽21、22日＝旧市内

サンマ船からかっぱ盗まる

磐城市 六日朝小名浜魚市場前につないであったサンマ船寿々丸から七人分のゴムかっぱ、米一斗、隣にいたサンマ船金勢丸からゴムかっぱ三人分が盗まれた。両船とも五日夜入港、六日朝サンマを水揚げする予定だったもの。

四倉町老人クラブ連絡協を結成　会長に花沢氏

四倉町老人クラブ連絡協議会は四日観光センターで結成した。会員八十八人、四倉公民館を事務局として発足した。役員つぎのとおり。
▽会長 花沢乙丸▽副会長 鯨岡栄蔵 酒井藤松 松崎鶴雄▽理事 十五人▽監事九人▽会計一人。

ただ飲み盗みに実刑

相馬郡飯館村飯樋生まれ住所不定無職大谷剛(三二)＝窃盗、横領など前科五犯＝に係る判決公判は、六日午前十時から地裁平支部に鈴木盛一郎判事係りで開き、大谷に求刑どおり懲役一年六月が言い渡された。

大谷はさる九月二日午後九時ごろ内郷市御台境字川向、県失対事業新川人夫詰所にしのび込み笠原謙男さんのアロハシャツのほか六八の衣類、地下足袋など十点（二千三百円相当）を盗んだのをはじめ八月十五日から九月五日までの間に平、内郷市内のバーや工事現場でただ飲みや盗みを働いていたもの。

お知らせ
店員慰労のため
七、八日は休ませていただきます
有限会社 電光社
平市三丁目 電三九〇七

内郷の夜火事、原因わかる

詐欺男が放火を自供

女給にふられた腹いせ

内郷署はさる九月二十四日詐欺と盗みの疑いで逮捕した内郷市白水町大神田二八、無職矢吹金寅(三〇)の余罪を追及する一方、さる九月十日夜市内一の坪地内に発生した繁華街の火災事件の関連を追求したところ内縁関係にあった女給が冷たくなったので放火したと自供した。

矢吹 金寅

矢吹はさる一月下旬ごろ出火元とみられた同市一の坪五一、バー「ムーンライト」＝経営者緑川一夫さん(三〇)＝の女給鬼沢トメ子さん(三九)と内縁関係にあったが、鬼沢さんが他の男と結婚するという話をきいた矢吹は、十日午後九時四十分ごろ緑川さん方の留守をねらって八畳間に侵入、持っていたマッチで放火し逃走したもの。このため緑川さん方など二棟（百九十九平方米）四世帯が全焼し、約五百万円の損害をうけた。

詐欺と盗みでつかまった矢吹金寅は、昨年二月から八月までに内郷市一ノ坪地内の常磐炭鉱製作所から潟金三百五十キロ、七万円相当を盗んだほか、同年十一月十日には常磐労組共済会で以前に知っていた同労組の郡司鉄吉さん(四〇)の印鑑を盗用し、郡司さんを保証人にたてて貸し付け金願書を偽造、現金二万円を詐欺した。またことし二月二十一日午前零時ごろ内郷市綴町一ノ坪五一、バー「ムーンライト」方に忍び込み、女給の佐藤真姫乃さん(二二)所有のカメラ一台（マミヤ35、一万五千円相当）と現金三百円を盗んでいたもの。

なお放火説の流れた一の坪地内に事件解決のはり紙を出した。

矢吹は消防団員

嫁入り道具みて逆上

〇…放火を自供した矢吹金寅は、白水町大神田地区の消防団員だった。放火の直接原因は、実母の病気から妻A子さん(二七)との仲が悪くなったことから、酒を覚えはじめ、火元の"ムーン・ライト"に通い、同店マダムの姉B子さん(三九)と、内縁関係に入った。ところが八月下旬になってからB子さんが他の男と結婚する話を耳にした矢吹は、火災のあった九月十日夜、B子さんに会いにきたが休店だったので、勝手の知った八畳間に侵入、新しいタンスと女物衣類をみた瞬間逆上、放火した。B子さんと内縁関係に入ってからわずか一年目のことだった。

〇…前科のなかった矢吹は、常磐炭鉱製作所に二十年勤務、昨年十月下旬に金に困って同僚の印鑑を盗用、同所共済会から現金二万円を借り出したことがバレ、穴埋めのため十一月に依願退職した。しかしもらった退職金二、三十万円もB子さんの女物衣類などに約十五万円相当をつぎ込んだ一方、連日の豪遊に金がなくなり盗みを働き出した。しかしB子さんに結婚話が持ち上がり、花嫁衣裳をそろえはじめ、矢吹に冷めたくなったことから再三復縁を迫ったが、小学校五年生を頭に四人の子供もいる矢吹とは結婚の意志がないことがわかり、怒った矢吹は買ってやった衣類を返してもらいに酒を飲んで「ムーン・ライト」をおとずれた。消防団員であることも忘れて放火、すぐ平市内に逃げ、恐ろしさのあまり酒びたりしていた。

〇…火災発生当時から放火の線で捜査を進めていた内郷署は、"ムーン・ライト"の常連を調べ、矢吹犯人説から足どりを聞き込んで逮捕の結果、一日夜土屋捜査係長に「嫁入り道具のタンスや衣類をみて放火した」と首をうなだれ、涙ながらに放火までの点末を自供したもの。

きょう古河好間でスト

石炭政策の転換を要求

古河好間労組（菅野信一組合長、組員八百三十二人）では炭労の指令によって、六日午前六時の一番方から二十四時間ストに入った。これは石炭調査団が答申する予定の内容中に、組合側の要求が盛り込まれていないのを不満とし政策転換を要求しての実力行使。一日の減産約一千四百トン。

山口シンクロペット
ポピュラーPO-50
世界に誇る製品！貿易自由化に備えた価格！
3段変速　最高速度70K/H　登坂力1/3.5
誰でも簡単に乗れる重錘遠心クラッチ
需要家　現金正価 48,000円
※代理店募集※
山口モーター 福島県販売株式会社 平支店
平市鍛冶町10 TEL・4371

着る．楽しむ．しゃれる．
カレッジアンルック
セビロ 上衣
替えズボン
各サイズ取り揃え…
平・三 電2203 ナカヤ

典雅な夢を呼ぶ銘菓
平ぴん餅ぴん
1個25円・折100円から
平ぴん餅ぴんの
松月堂 TEL・2206
平市・銀座
松月ストアー TEL・4206

食欲の秋です！
「もり」「もり」食べて「弁慶」の様に体を鍛えて居るならば…どこへ行っても敵「テキ」に勝つ「カツ」…
自慢
定食 六〇円から
五目そば 一二〇円
駅前 電2988 さかえ 中央 電4644

バラス・クリ石・砂・壁土 格安 迅速配達
平市仲間町六九（郵便局前）電五八六四
斎藤工業

新装開店
クラブ
エンゼル
平市世界館前 TEL・4841

夕刊 いわき民報
発行所 平市田町63
©いわき民報社
社長 野沢武蔵
電話（代表）4161
振替口座（郡山）4028

おすすめできる トーア・スズラン 毛布と毛糸 洋品の中野 平・2 電2053

盤城に東北一の浄水場

常磐工業地帯の開発はまず工業用水の獲得にあり…として、さる三十三年から工費二十三億余万円を投入して…

ダムと、これにつながる盤城工業用水路、浄水場も既に完成、この一日から常磐、盤城両市の…

完成した盤城市泉字小山地内の浄水場は、敷地一万平方㍍もあり、直径二十六㍍、高さ六㍍…

きょうの話

○…実りの秋がやって来たことし…

…品は …ーカーのものでも 古いものでも… …0,000円で …ます。 …価より …,000円差し引 …で新形三菱テレビ …月月賦でお届けし …入及び …ご希望の方にも別 …に応じます

NHK第一 1340KC

6・05 まんぼうくんとべらぼうくん
31 芸能お国めぐり 放送劇「オホーツクの長い港」
55 みんなのうた「生保内節」
7・20 時の人時の話題
30 土曜の夜のおくりもの 陽気な休憩室「アイデアあれこれ」石井好子 宝とも子 有明ユリ 北島三郎 スリー・グレイセス 柳家金語楼 林家三平
8・30 とんち教室 石黒敬七 小川哲男 清川虹子 荒井恵子 長崎抜天 春風亭柳橋
9・20 放送劇「帰るべき土地」
10・25 時の動き
45 ラジオ喫煙室
11・05 演芸独演会 落語「[illegible]なす屋」三遊亭金馬

NHK第二 1540KC

6・05 今日の医学 座談会「治療効果の正しい評価」
30 定時制高校❶ことばと文学「ハムレット」❷ホームルームの話題
7・00 私たちのコーラス
20 青年図書館 座談会「青年と読書」
8・00 邦楽鑑賞会 名曲に見る生活さまざま 義太夫「傾城恋飛脚」解説 宮本又次
9・00 ラジオリサイタル ヤナーチェック弦楽四重奏団演奏❶弦楽四重奏曲❷弦楽四重奏曲「わが生がいより」
10・15 高校講座「数学」
35 国語 武田[illegible]治
55 日本史 笠原一男
11・15 実力養成「英作文」
40 音楽話のくずかご「忘れられたリュート音楽」増沢健美

ラジオ福島 1060KC

6・00 少年講談「大関雷電」▽アッちゃん▽音楽の小箱
7・15 花春アワー「青春日記」「裴恋道中」「人生劇場」
30 歌って笑ってピンちゃんと 楠トシエ「紳士読本」
8・00 全国歌謡ベストテン 小野俊雄 高橋美和子「三百六十五夜」「[illegible]笛の唄」「若いやつ」ほか
9・00 夢のスカイライン
[illegible] テイチクアワー歌の花束「激流に生きる男」
45 この道を行けば
10・05 連続浪曲 二葉百合子
25 スポーツダイジェスト
40 魅惑のコーナー
11・15 球形の荒野
30 ミドナイトコンサート

テレビ NHK

6・00 トムソーヤの冒険「利口なトム」
25 ホームラン教室 小柳徹 安田まり子 古賀さと子
7・15 バス通り裏 小栗一也 織賀邦江 十朱幸代
30 あなたが選ぶのど自慢 ゲスト水島早苗 船村徹
8・00 テレビ指定席「ラブレター」島かおり ジェリー藤尾 三宅邦子
9・00 プロムナードコンサート バイオリン協奏曲第1番 ニ長調
30 きょうのニュース
10・00 ニュースの焦点
15 夢であいましょう 中島弘子 三木のり平 田辺靖雄
45 ルート66「死の休暇」
11・30 スポーツハイライト

教育テレビ

6・00 くらしの科学「いのちのもと・炭素」
30 経営ゼミナール「経営者の意志」
7・00 若い広場「ぼくら青年学級生」川[illegible]富夫 土持福恵 渡辺キヨ子 日高幸男
30 ニュース展望
8・00 古典芸能鑑賞 落語「[illegible]屋」三遊亭円歌 解説宮尾しげを
9・00 舞踊ホール「ここに生きる」花柳徳兵衛舞踊団 砂川啓介 森田育代 西川宏
10・00 現代の記録「老いた島々」
30 フランス語初級講座「たのしいフランス」
11・00 高校実力養成シリーズ「英語総合研究」時田栄一

ききどころ NHK第一

○放送劇「帰るべき土地」（後9・20）

日本の南のはて奄美大島。大島つむぎで知られているこの島も、島民の生活が苦しく、多くの人が、本土とくに鹿児島にうつり、部落を作ってつむぎを織っている。こうした人々はその昔薩摩藩が黒砂糖を取り上げるために圧迫を加えたことから、鹿児島の人に対し反感と一種の劣等感を持っている。これは終戦時の緊迫した社会情勢のなかで、奄美出身であるためのコンプレックスから、権力にあこがれ、徹底的な軍国主義者となり人間に対する愛情も忘れている父親、幼ない時からそうした父親に反感を持ち、郷土奄美に愛着を感じている息子、この親子の対立を軸にして人間における故郷の意義を追求したもの。ドラマはバックに現地で取材した「八月踊り」「田の草いと」「大島子守唄」など大島の民謡を流して、ローカル色を出すとともに、ドラマに厚みを加えている。関根信昭（息子）山田清（その父）鈴木光枝（その女）ほか。

みどころ NHKテレビ

「トム・ソーヤの冒険」（毎週土曜日後6・00―6・25）

アメリカの作家マーク・トウェーンの有名な小説「トム・ソーヤの冒険」を七回のシリーズにまとめたもの。物語は名うての腕白大将トム・ソーヤの奇想天外ないたずらが遂に海賊気どりの大冒険に発展し、仲間たちと共に迷いこんだ洞窟からはからずしも昔盗賊たちが隠した金貨を発見するというもの。トム・ソーヤにフレッド・スミス、相棒のハックルベリーにはマイク・ストローサイドが出演。（日本語吹替え）

【トム・ソーヤのフレッド・スミス】

「不明門」確認される
銀座通り下水道工事で礎石発見

平城の〝不明門〟（あかずの門）の土台石が、このほど銀座通りの下水工事中に松月堂本店と酒喜庭前から発掘された。路面から一㍍下に厚さ約一㍍長さ八㍍三段組の花崗岩ケンチ石が見え、約八㍍間をおいてさらに長さ八㍍、厚さ一㍍二段組の矸間石の自然石が発掘された。これは古老の言い伝えの不明門の礎石。マチの歴史家平市旧城跡二一番地小林清氏(六三)は次のように語った。

元和八年（西歴一六二二年）築城主鳥井忠政公（平城十二万石）が山形（二十四万石）に転封され、その後任として上総国天羽郡佐貫の城主（二万石）内藤左馬政長公が転封（平城で七万石）されて着任した。その当時元和八年八月作成の平城内外図（家臣配家図）によると平城は外郭の門六カ所、本丸まで四重の郭門となっており、要害のところはみな桝形にて渡り櫓の門で、総門数十八カ所、本丸には二重三重櫓作の櫓あり、堀は三重に回り、堀口の広い所は約九十五㍍、深い所は約十九㍍岸の高さ三二・五㍍、その上に石垣の高さ三・八㍍に築き塀をめぐらしたもので、不明門は本丸の南面直下にあり最も重要な大門であった。普段は通行を禁じ一朝大事の場合または大名の登下城にのみ用いたので誤り伝えアカズの門が不浄の門といわれたのではないか。不浄の出入りはすべて城の北面にあるのが古来からの慣例であったと思う。

【発掘されたあかずの門礎石】

免疫性のない児童が52%
御厩小のジフテリア

平保健所では内郷市保険衛生課の協力を得て、このほど御厩小児童六百人を対象にジフテリアの免疫調査を行なった結果、五十一%にあたる三百十人が免疫反応がなく四十八%の二百九十人は陽性反応（免疫）だった。このため平保健所は実施結果を県に報告し、三十八年度のジフテリア予防接種対策を計画する。なお御厩小は同免疫調査のモデル校に指定されたもの

四倉小PTA研修会 四倉小学校PTAの第二回教科研修会は十六日午後一時から開く。午前中は授業を参観し午後は「一日生徒」になって先生の教えを受ける。

少年駅伝打ち合わせ会 内郷市少年愛護連盟主催の第六回少年駅伝競走大会は二十一日に開かれるが、十五日午後四時から市役所会議室でキャプテン会議を開き選手の配列、中継所付近での一般住民の協力などを話し合う。

あすの運勢
小川石洲

十月七日（日・大安）

【1月生】最後まで希望をすてないで行動せよ
【2月生】変化も多く喜びもありただし油断禁物
【3月生】理想実現の兆あり目上に相談がよし
【4月生】対抗して正しく進め、よき味方現われん
【5月生】目上の信用助力得て目的着々進行す
【6月生】朝夕運命の変化多し一節の信念持て
【7月生】誘惑に迷いチャンス失う恐れあり
【8月生】義理のため人の責任を負い悩み易し
【9月生】地ごくで仏の喜び、枯木に花の如し
【10月生】業務、住所の不安あるも心配はなし
【11月生】旅行外出はよいが企画には万全を
【12月生】不時の出来事に思わぬショックあり

100貨店

一万五千ドルといえば邦貨にして54億円。いま聚楽館で上映している「ベン・ハー」というアメリカ映画はたしかにすばらしい。そのスケールの大きさは邦画の遠く及ばぬところ、やはり資本力に物をいわせるアメリカはさすがだと思う。外国貿易の自由化が始まって国内市場には舶来品が洪水のようにはんらんしてきたが、映画だけは、いままでも自由にみられた。高い安いとはいっても、54億円もかけた映画をわずか二百円くらいでみられるとはありがたい。いかにソ連でも54億の予算をかけて映画をつくるほど物好きではあるまい。宇宙開発が先決にきまっている。その点でアメリカは自由に映画製作にとてつもない資本を投じ、好きな映画づくりを楽しんでいる。もちろん映画産業という競争のもとにではあるが、それにしても何んと愉快なことではなかろうか。今後とも米ソ間の国際緊張は続くであろうが、人間の夢は単に宇宙開発だけではない。映画に芸術に医学にと、あらゆる分野にわたってあるはずである。自由貿易のもたらす楽しみや深しである。（韻人）

耳の不自由な方に リネット トランジスタ補聴器 （福祉事務所指定品） 平市中央通り 電話2496 富永電気商会

創業明治三年 常盤屋時計店 平市一丁目 電二三三九

呉服は 高島屋 平市南町 電六七五四

カレーの 開楽 平市三田小路 電三八〇二

各種カバン修理 松島靴店 平・商工会議所手前

外科 内科 産婦人科 放射線科 【入院随意】 永井医院 院長 永井勝三 本院 勿来市植田町 電二二四七 分院 勿来市関田町 電七五六

ライトコンベアー ブリヂストンのベルト 三菱のメイキエンジン 使用 製造販売 協産工業 平市材木町10 TEL・2249

新発売 プラスチック製家庭浴槽… ご相談とご用命は… ホームペット 野内商会 平・四電（代）四一〇一

精神科 神経科 内科 医療法人済精会 長橋病院 院長 鈴木将夫 中込朗 内郷市御厩町前田 電三五二六 入院随時（バス=自動車学校前下車）

大型自動車運転者一名急募 ▽通勤、住み込み自由▽給与その他委細面談 矢ノ倉鉱業株式会社 内郷市白水字大神田 電五一六六―八

英語 教授中学一、二年小学校六年組夜六時から二校時、親切指導週二回月謝安他に受験科あり 平白銀 石島公民館

美容 技術者二名急募▽年令・通勤、住み込み問わず▽高給優遇 平市新川町通り（電五六六〇）サン美容院