夕刊 いわき民報

発行所 平市田町63
©いわき民報社
社長 野沢武蔵
電話 （代表）4161
振替口座（郡山）028

〝模範運転車〟で国道試乗

あすから交通安全

秋の交通安全旬間は十一日から二十日まで全国的に実施されるが、平署では横断歩道の整備に当たる一方、一日から署員を動員して連日交通補導を行なっており、交通補導員も街頭に進出して車や歩行者の整理に活躍している。また石城地方交通安全協議会では、県出先き機関の乗用車など官庁の車二十三台に「模範運転車」の看板を後部に取り付け、規定の速度で走るのはもちろん交通法規を守って模範運転をしている。もしこの車を追い越した場合は完全なスピード違反になるわけ。交通補導員や模範運転車の運転手には、違反車を発見した場合には、所轄の警察署に通報する。つまり違反車摘発のGメンというわけ。そこで七日午後同協議会事務局の「模範運転車」に乗り込み、四倉―勿来間の一級六号国道を試運転してみた。以下は同乗記。

常習カミカゼ トラを発見

午後二時四十分ごろ県石城事務所前を出発、一路四倉へ向かう。平市の市街地を通過、平神橋を過ぎて前を走っていた軽四輪車が、スピード解除の地点から突然速度を上げて六十㌔を出す。軽四輪車はスピード解除の区間は四十㌔で走らなければならないのだからもう二十㌔をオーバーしたわけ。それも右手を窓の外にだらりと下げた片手運転。神谷地区でカメラに気付いたのかぐっとスピードを落とした。スピード制限区域外でも乗用車と自動二輪の最高速度は六十㌔、バスやトラック、丸ハンドルのオート三輪車は五十㌔、軽四輪車類とツノハンドルのオート三輪車、バイク（第二種）は四十㌔、五十CC以下の第一種バイクは三十㌔に制限されており、これを越えればもちろんスピード違反に問われる。四倉までは大した交通量もなく、違反車は前記の一台だけ四倉を折り返し、国道を南下するトラックは「虎突く」ということから加藤商正の異名を取っているが、前方を走っていた大型トラックと追い抜き、しかも助手は〝模範運転車〟の看板をせ、ら笑うかのような表情。続いて前のトラック二台も追い抜いてぐんぐん走り去った完全なスピード違反だ。平市内でもよく違反を見かける常習違反車（カミカゼ）だ。

ふっ飛ばす 相乗りバイク

平を過ぎたとたん、ぐっと車が多くなる。内郷に入るとほとんどが四十五㌔ぐらいで走っている。五㌔オーバーだ。労災病院付近で取り締まりをしているのに合う。常磐炭鉱磐城鉱業所前で、前方の小型トラックが信号もなしに左に停車。常磐市関船地内ではトラック三台が五十㌔と正常運転していたが、常磐―泉間の直線コースに入ったところ、平市の小型トラックと神奈川県ナンバーの乗用車が八十㌔ぐらいのスピードで追い越して行った。小型トラックは二十㌔から三十㌔もオーバー、乗用車は十二十㌔のオーバーだった。良く見るといずれも自家用車。泉地内のトンネル内で二台のトラック【右からいきなり乗用車の直前に飛び出した自転車＝磐城市内で】

あざ笑う追い越し車

忙しい違反通報記録

勿来市役所から折り返したが、中年婦人の二人が自転車横隊で走っているのに合う。狭い上に横隊で走られたのでは自動車の通行に大きな支障だ。金山地区では小型トラックが六十五㌔で走っており大日本炭鉱のフォードと小型トラックが六十㌔でそれに続いている泉から磐城市に入る。通行人の左側通行が目立つ。市内の道路上で小学生三人がふざけ合い、実に危険。午後四時三十五分磐城市役所から帰路につく。日水付近の交差点で信号機が青になったところ、右側に待っていた中学生が、いきなり自転車で車の前を左に向けて走り出し、前から来たトラックの前でフラつき、今にも倒れるかに見えた。あわてていたのかも知れないが、あれでは事故寸前だ。スピードを落とすどころか、逆にスピードを上げて走っていたが、これは十五㌔のオーバー。金山地区に入るまでに小型トラック一台と、若い男の二人乗りのバイクが八十㌔もの猛スピードで追い越して行った。バイクは金山地区の検問所にひっかかって説諭されていたようだった。勿来市植田町に入り、スピードを二十㌔ぐらいに落とす。鮫川橋に差しかかろうとした際、横から小型トラックが飛び出したので急停車

自転車と歩行 人に音あげる

勿来市役所から折り返したが、中年婦人の二人が自転車横隊で走っているのに合う。狭い上に横隊で走られたのでは自動車の通行に大きな支障だ。金山地区では小型トラックが六十五㌔で走っており大日本炭鉱のフォードと小型トラックが六十㌔でそれに続いている泉から磐城市に入る。通行人の左側通行が目立つ。市内の道路上で小学生三人がふざけ合い、実に危険。午後四時三十五分磐城市役所から帰路につく。日水付近の交差点で信号機が青になったところ、右側に待っていた中学生が、いきなり自転車で車の前を左に向けて走り出し、前から来たトラックの前でフラつき、今にも倒れるかに見えた。あわてていたのかも知れないが、あれでは事故寸前だ。スピードを落とすどころか、逆にスピードを上げて走っていたが、これは十五㌔のオーバー。金山地区に入るまでに小型トラック一台と、若い男の二人乗りのバイクが八十㌔もの猛スピードで追い越して行った。バイクは金山地区の検問所にひっかかって説諭されていたようだった。勿来市植田町に入り、スピードを二十㌔ぐらいに落とす。鮫川橋に差しかかろうとした際、横から小型トラックが飛び出したので急停車

めだつ無理な 追い越し運転

泉―常磐間ではバスが七十―八十㌔でぶっ飛ばし、ハイヤーも悠々と追い越して行った。夕刻の五時を過ぎたので、どの車も帰路を急ぐのかみんなスピード違反ばかり。内郷市に入ると道路中央部に近いところを猛スピードで自転車が走っているのに合う。交通功労者会長、教諭など約三十人が出席して開かれ、日常生活における子供の遊び方、など五項目にわけて懇談した結果「子供の健全育成は家庭内の注意と指導が最高」という結論に達し、整終、学校、教育委員会などの青少年育成団体は側面からの積極的協力にあることを話し合った。親と子の年代、考え方のずれ、遊び場などの問題は、家庭内の充実が先決となったが、最近のマスコミによる子供の影響は雑誌類のはんらんからくる不良化が原因なので、大人が読んだ書物で不適とみられるものは、子供の発見できない場所に置くほか、子供に対する禁止事項が多くなっているので納得できる説明を加えてあまり禁止事項を多くしないなど不良化防止に関する内面的な問題を約四時間にわたって話し合った

速度違反はハイヤー、トラ

この半日の同乗体験からいえることは、規定の速度で走っている「模範運転車」をあざ笑って追い越す運転手や、見て見ぬふりをして追い越す運転手は、中小企業のトラックやハイヤーに多いこと、通行人も、側通行の原則が守られておらず、道路上でのふざけ合いや自転車の正常運転の欠除などが伺えた。また交通補導員の交通整理は不馴れのためもあろうが、もっと手さき良くできないものか基本訓練を再三すべきだろう。整理のまずいことから睡視となり車の違反を助長する。模範運転車は交通安全旬間後も違反車の発見や通報に活躍することになっているが運転者も通行人も交通法規を守るようになれば、交通事故もぐっとすくなくなるだろう。

家庭内の注意と指導から…

内郷市少年懇談連盟（会長阿部国吉氏）の〝子供のしつけ懇談会〟はこのほど公会堂二階会議室に市

優良赤ちゃん 27人を表彰

勿来市では三十六年七月一日から同年十二月三十一日までに生まれた赤ちゃんの診断を九月三日から十日までの間に行なった。その結果次の二十七人を優良児として十七日午前十時市役所で表彰する。

鈴木慶美子、鈴木広之、泰谷利明、吉田直行、佐藤紀子、安田敏浩、川和美穂子、小島美樹、佐藤千晶、長谷川裕子、遠藤靖、山名泰広、岩波洋子、安藤美貴、小野伸一、木田由美子、山崎英貴、金成弘子、沢田正仁、江尻美紀、木村夢延吉成浩行、大平邦男、林央宏、志賀信一、秋山佳代子

第三回若鷲旗争奪 平市内中学校野球大会

石城地区中体連平支会主催、平市教育委員会、いわき民報社後援の第三回若鷲旗争奪平市内中学校野球大会は、スポーツシーズンの最後を飾り左記の日程で開催致します。第一、二回とも平三中が連勝しましたがことしの参加七チームは夏の大会後、連日猛練習に力を入れ著しい進歩をみせているため、実力伯仲の好試合が展開されます。

本社では大会優勝チームに若鷲旗、準優勝チームには楯を贈るほか、各商店寄贈のホームラン賞、打撃賞、美技賞など盛たくさんの賞品を贈ります。

▽とき……10月20日（10時入場式）、27日（10時）

▽ところ 平市営球場

組み合わせ

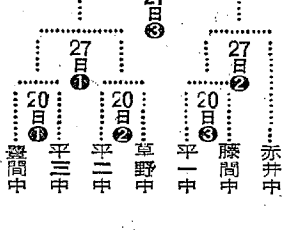

主催 中体連平支会
後援 平市教育委員会
いわき民報社

天気予報

玉半提供 電五〇三一

（小名浜測候所発表）

【今晩】北よりの風、晴れ次第に寒さ強まり。

【あす】北東の風、曇り始め晴れ間が出るが、夜になって小雨が降り出す。

【海上】今晩あすとも多少風波がある。

寸言

▼あすから交通安全運動。宣言都市にふさわしくマチぐるみといこう。

▼新舞子に外客を迎える日本百景の一なれば宣伝も大切

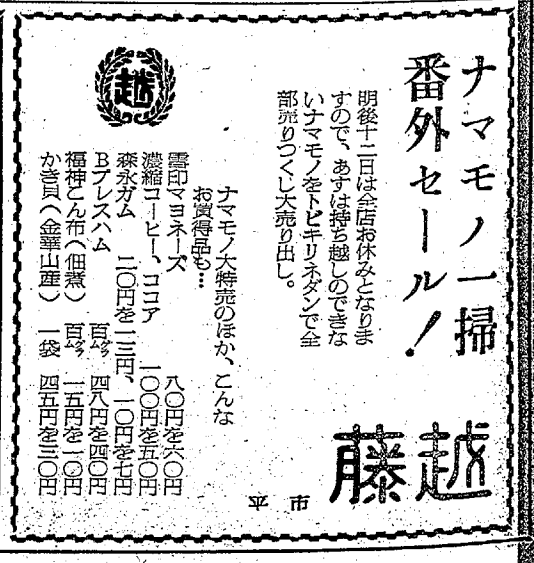

いわき民報　（夕刊）　昭和37年10月10日（水曜日）　第5191号（2）
（可認郵便物郵便第三種）

特産品の即売に重点

平産文祭　予算77万円にきまる

例年の石城産業文化祭を解消、これとしから単独で実施することになった平産業文化祭打ち合わせ会は八日午後一時から平市役所会議室で開き、行事予算を七十七万五千六十三円とし、県森林共進会と平行、十一月二十三日から三日間、平市役所を中心とした十一会場で開くことを決めた。昨年の石城産業文化祭の予算が百五万円だから単独開催の予算規模としては相当なもので、市五十万円、平市農協二万五千円、平商工会議所、平観光協会各二万円、寄付金十八万円を見込んでいる。主催者側としてはマンネリズム化打破に新趣向をもり込むべく各会館ごとに研究するが、特徴としては例年人気のマトになっている農作物出品展の即売のワクを広げ農協婦人部が平市の特産品ともいえる丹波山芋、いわきネギ、玉ネギ、キャベツ、白菜、ナシ、洋菜、カマボコなど優良品を市価より安く即売、とくに十三日から開業する畜産センターの食肉直売がいっそう人気をあおる。

会場は第一会場（農業会館）▽商工館＝第一会場（公会堂本館）第二会場（農業会館）▽商工館＝第一会場（公会堂本館）第二会場（公民館一階）▽文化館＝平商体育館▽観光協産館＝商工会議所▽家具木工館＝平署演武場▽農機具展示会場＝平商―平工前道路▽鉄工機械展示会場＝市役所前道路▽畜産共進会＝平工校庭▽自動車展示会場＝籠々公社―平商工会議所前道路

衛生管理者の合格発表

去る八月三十日県総合職業訓練所で実施した衛生管理者試験の合格者が十日発表になった平労基署管内では次の十三人で、免許証交付は二十四日同署で行なう。

斎藤信哉（東邦銀行平支店）横浜照（常磐炭礦）松本周弘（同）小林進（磐城通運）斎藤鶴一（平車掌区）安島脩二（同）矢内信一（同）猪狩千代寿（東北電力平営業所）上遠野義紀（同）

（→16日）

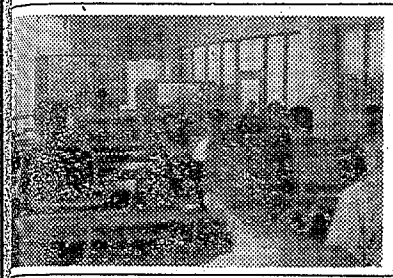

10アール30万円の収入

◇…イチゴ連成栽培で…◇

平市中塩大和田長治さんは昨年秋平農業改良普及所などの指導でビニールによるイチゴの促成栽培を実施して成功し、中一・二反、長さ十八・一反の畝を五段としたワクから実収二万円（十アール当たり三十万円）を上げたが、今年度は付近の農家十軒も同調、大和田氏を会長とする石城促成イチゴ出荷組合を結成した。同組合では今年度は六十ワク（十アール当たり十五ワク）を栽培する計画だったが、品種フクバの苗は一万本のうち七割が夏の干害で枯死したため苗不足となり、栽培計画も三分の一の二十ワクに減少した。

昨年秋初めて大和田氏がイチゴの促成栽培を行ない、川前村小白井地区に仮植、花芽をつけてから二ワクに移植、十二月二十日から収穫するのに成功した。

【促成栽培を待つイチゴの苗＝ベニツル】

このためフクバ二万本を小白井（標高六百㍍）に仮植、現氏十七度以下の気温に当てて花芽をつかせ、十月に山から下して定植する計画だが、苗不足で三千本程度しか定植できないというところがベニツルは現氏二十度で花芽がつくため、そのまま定植できるので、去る九月二十九日に会員が十ワクに定植、十五日はビニールをかぶせて栽培、十一月下旬に出荷する計画であり、フクバは十日に定植し、下旬にはビニールを被覆し、中二月中旬に出荷の予定。

山田農協で実績検討会　県は十二、十三の両日勿来市山田農協で農協の整備実績検討会を開く

市況

魚類

（単位＝円）

（九日午後十日正午）

十日の小名浜港に釣りガツオが出回った。

【小名浜】サンマ船五隻　一本釣り船一隻　底引船十二隻　小型船二十隻

▼サンマ　二十五万四千五百㌔　一九一三・五▼釣りカツオ　二万六千㌔　八四一五八▼小アカジ　四千六百㌔　四千一三五▼トウジン　二千七百㌔　三五一三一▼メヒカリ　二千四百㌔　二六一二五▼ドンコ　千七百㌔　三五一二六▼アブラギス　千五百㌔　三五▼水タコ　千四百五十㌔　六五一二〇▼ナメタ　千㌔　一三五一五五▼イカ　八百㌔（大）一四〇（小）三〇一二〇▼ヤナギ　七百㌔　四〇〇一六五▼ノドグロ　四百五十㌔　八〇一六〇▼ニクモチ　五百八十㌔　七五一四〇▼エビ　二百九十㌔　四五〇一三二〇▼アナゴ　二百㌔　一六〇一一〇〇▼ギス　百二十㌔　一〇〇―六〇▼ソゲ　千二百㌔　一五〇▼イシダカレイ　千㌔　一二〇一一八▼アナゴ　七百㌔　一五〇一一四〇▼マダコ　六百㌔　一八〇―九〇

【江名港】サンマ船二隻▼サンマ　十万㌔　一五・八一三・六

【中之作港】サンマ船三隻　底引船一隻▼サンマ　十六万㌔　一五・四一三・八▼小アカジ　四千㌔　三七一三五▼マダラ　三千㌔　四七―四〇

サンマ出荷＝国鉄泉駅　小名浜臨鉄九日調べ＝名古屋七車　丹波口五車　大阪　静岡　上熊本　津　岡山　松本　北千住　金沢　横浜各一車

おことわり＝野菜休みます

くらし随筆

月のある牙

青木四郎

幼い心のこの傷は、夫婦ゲンカ毎に深まった。そして、白い月を見ただけで銳い牙が自分に突き刺さるように痛みを感じた。それがつらくて忘れたいばかりに、不良と一緒に泊り歩いた。施設を飛び出し東京の空の下で死のうともした―「月が悪いんだ…」とY子はいった。

と語り終わったY子は幾分落ちついた。「今度の学園には内緒だよ」と汗を拭いていた。

（平児童相談所長）

上り「ときわ」にまだ中学のY子と乗っていた。先刻から青い海が白い波を伴いてる景色を楽しげに眺めているY子に「ほら、月が残っているぞ、銀色の…」と松山の端を指さした。と、急に目を閉じワナワナ唇を震わし、耐えきれなくなったらしくワッとつっ伏したハッとして「どうした」「ああしい、月がおっかねえ」と身もだえている。私が静かに窓をしめてやったら、語り出した。

◇

夫婦ゲンカが絶え間なかった。そのたびに母は震ついて隣村の実家に帰った。父も外出。Y子は弟達を寝かして、母を迎えに泣きじゃくりながら出かけた。その晩も、呼び戻して来た母と、山道を悲しみに耐えて上って来た。何かの拍子に振り返ったら、山の上に白い月がポッカリかかっていた。とたん、抑えていた力が抜けて、悲しみが恐怖に変わった。その月が牙をむき出しているように見え「月が…おっかねえ…」と夢中でしがみついた。面くらった母は「気狂いになったのか、このバカ」とY子を押しのけた。離れまいとして「バカはおっかあだバカバカ」とたたきかかってわめいた。

◇

幼い心のこの傷は、夫婦ゲンカ毎に深まった。そして、白い月を見ただけで銳い牙が自分に突き刺さるように痛みを感じた。それがつらくて忘れたいばかりに、不良と一緒に泊り歩いた。施設を飛び出し東京の空の下で死のうともした―「月が悪いんだ…」とY子はいった。

と語り終わったY子は幾分落ちついた。「今度の学園には内緒だよ」と汗を拭いていた。

（平児童相談所長）

民報映画案内

★湯本座　太平洋の虎鮫　血とバラ　続・世界の夜

★三国座　愛と悲しみと若者たち　燃える故郷の唄

★常磐日活　夜は真紅だぜ　黒いダイス　地獄の娘

★常磐座　地獄の裁きは俺がする　怪談三味線堀　亡霊怪猫屋敷

※【磐城市小名浜】

★国際　駅前温泉　長脇差忠臣蔵

★磐城座　飛びたナイフ　銃弾の嵐　横を向いた青春

★東映　地獄の裁きは俺がする　八月十五日の動乱　天下の御意見番

★金星座　東京さのさ娘　ハワイ

★銀星座　コマンチェロ　南海漂流（→15日）

★地球座　瞼の母　かげろう侍　無名

※【勿来市植田】

★菊多館　三百六十五夜　太陽の子

★うえた館・泣くんじゃないぜ

★中央館　閉店時間　詩人啄木

★植田ロマンス劇場　鯉名の銀平　骨面　怪獣ゴロンゴロ

※【四倉町】

★四倉国際　ワイルドドック　未来につながる子ら

★四倉文化　太平洋の嵐　横次と（七・二〇）東京機力地図（八・三五）地獄の夜は真紅だぜ

★平東映（六・四二）がんこ親父と江戸っ子社員（八・三七）殴り込み甲州路

★平松竹（六・一〇）隣ちゃんの警察日記（七・一三）太陽先生青春記（八・三〇）団地親分

★ニュー国際（六・三〇）怪談お玉が池（七・五八）怪談鏡ケ淵（八・五〇）東海道四谷怪談（→10日）

※【内郷市】

★磯映劇　緊戦黒雲一家　新入社員第一課　東京さのさ娘

★第二いわき　水戸黄門　紅とんぼ

（七・二〇）東京機力地図（八・三五）地獄の夜は真紅だぜ

★平東映（六・四二）がんこ親父と江戸っ子社員（八・三七）殴り込み甲州路

★平松竹（六・一〇）隣ちゃんの警察日記（七・一三）太陽先生青春記（八・三〇）団地親分

★ニュー国際（六・三〇）怪談お玉が池（七・五八）怪談鏡ケ淵（八・五〇）東海道四谷怪談（→10日）

※【内郷市】

★磯映劇　緊戦黒雲一家　新入社員第一課　東京さのさ娘

★第二いわき　水戸黄門　紅とんぼ

一律五千円賃上げなど決議

公務員共闘会議　昨夜チョウチンデモ

石城地区公務員共闘会議は九日の第五次全国統一行動に呼応そして、職（）折笠直彦氏（全農林）平間年男氏（全農労）の二人を選出して百四十八柱をしめやかに供養、村民の平和と安楽を祈願した。

民報映画案内

（→16日）

（七・二〇）東京機力地図（八・三五）地獄の夜は真紅だぜ

★平東映（六・四二）がんこ親父と江戸っ子社員（八・三七）殴り込み甲州路

★平松竹（六・一〇）隣ちゃんの警察日記（七・一三）太陽先生青春記（八・三〇）団地親分

★ニュー国際（六・三〇）怪談お玉が池（七・五八）怪談鏡ケ淵（八・五〇）東海道四谷怪談（→10日）

※【内郷市】

★磯映劇　緊戦黒雲一家　新入社員第一課　東京さのさ娘

★第二いわき　水戸黄門　紅とんぼ

平でロシア語講座　教育会館

日ソ協会平支部準備会主催のロシア語講座は隔週土曜日の日程で十三日午後六時から平市営子町教育館で開く。初歩からやさしく指導する内容で、テキスト二百二十円受講料月百円。講師は矢野久、遠藤慶吉の二氏。

五円寄付つき五輪切手

テレビ　ラジオ　雑音一掃調査のお知らせ

左記の日程で雑音の調査防止をはかることになりましたので、雑音でお困りの方は調査日の前日までにNHK又は最寄りの東北電力、ラジオ店へお申し込み下さい

▽22・23日　内郷方部

◇部外▽局長表彰▽感謝状贈呈（平）

栄一（常磐市）

◇部内▽総表彰（多年勤続者＝金沢俊男（平駅長）竹内丈夫（平機関区機関士）小池一郎（同）高木喜内（同）▽支社長表彰（団体）＝平信号通信区（区長岡地区）▽二級通信士試験は十八日に行なわれた。

同橋七郎（同）

美しいDPはカメラの茂木　平・平和通り電三〇九二
洋服は高島屋　平・開町電六五四
美と健康に！　富士ジューサーを　富士サービスストア　平・五丁目　TEL・2449
SCOTCH COGNAC　Tara Eden　電5005
各種カバン修理　松島靴店　平・商工会議所手前
お写真は…サンペイ　平・大町通り　電二四一四
カバンは福山　平2　電二三七
矢ケ崎猫病院　電話　平市　4465　磐田
貸ふとんスズキ

躍進！田丸屋の第六次改装なり　限りなき前進第七次改装を
目ざして放つ　新増築改装記念大奉仕市
京高級呉服数百点大展示即売会　本月中旬　於弊店
二階高級売場　乞御期待
▶古き伝統に新しきセンスで常に時代のトップを行く◀
田丸屋
勿来市植田町　TEL・2035

〝学校だけにまかせられない〟
こどもの教育研究集会

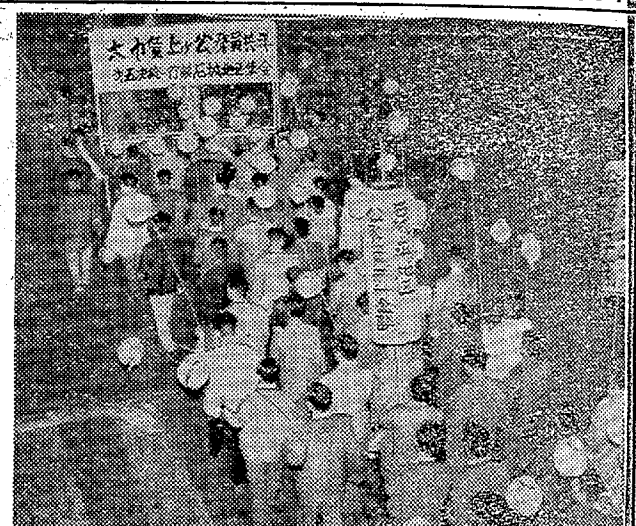

石城地区公務員共闘会議は九日の第五次全国統一行動に呼応して、同日午後六時から平市草子町石城教育会館で、平、磐城、勿来地区の公務員約三百人が集まって集会を開き❶基本賃金の大幅一律五千円のアップ❷電気料金値上げ反対❸清掃労働者の労働条件の改善❹教育費父母負担全廃、高校全員入学❺失対事業打ち切り反対のスローガンを採択後、直ちに雨の中をチョウチンデモを行なった。集会では議長団に岡本誠二氏（県職）折笠直彦氏（全農林）平間年男氏（全建労）の三人を選出して議事を進めたが、折り悪しく降り出した雨でスローガンだけを採択デモに移った。デモ隊は大きなプラカードを先頭に長橋―紺屋町―二丁目―マルトモ駅前―三十丁目―道路―平消防署前までデモ行進し午後六時半過ぎ散会した。

【漏れた路上を行進するデモ隊】

一律五千円賃上げなど決議
公務員共闘会議　昨夜チョウチンデモ

手配の盗み捕わる
常磐署は九日午後二時半ごろ同市下浅貝九〇生まれ住所不定無職斎藤昭さを盗みの疑いで逮捕した。斎藤はさる二月十四日に日立市助川町クリーニング商宮内三雄さん方から宮内さん所有の背広一着ほか四点（三万三千円相当）を盗んで逃走、日立署から指名手配中だったもので常磐市に舞い戻ったところを常磐署員に逮捕されたもの。

小川町でも農業大学講座
野沢本社社長が講演

小川町公民館では十一日午後一時から同町下小川公民館で農業大学を開くが、いわき民報社社長野沢武嗣氏は「貿易の自由化と今後の日本農業の進路」と題する講演を行なう。

水石山頂に慰霊碑
三和村戦没者を供養

三和村戦没者慰霊碑建立委員会（委員長倉津雄雄氏）主催の慰霊碑除幕式と合同慰霊祭は十日午前十時四十分から水石山頂（展望台下）の碑前に委員、遺家族など四百三十人が参列、石城七浜を見下ろす山頂で雄大な式典を行なった。式は潤児三瓶幸子さんの除幕で始まり、合建三和村長の式辞、神仏両式により、明治以来の戦没者二百四十八柱をしめやかに供養、村民の平和と安泰を祈願した。石碑は工費百六十万四千五百円で石積み十段台の場合に五段四方の石台（高さ二段）に直径四十㌢、高さ五段の円錐形泥冠石を築きあげた立派なもので、このほか隣接地に合祀碑があり水石山頂の展望台、NHKサテライトとともに新名所となった。

好間三小生が社会科を実習
平駅、消防署等学

好間三小は七日に同校二年生六十二人の遠足を兼ねて平市内の各官公庁、職場見学をした。まず平機関区で汽車の説明を聞いたのち、平市消防署で火事が発生してから消防士はどういうことをするか、消防車はどういう仕組みになっているかなどの説明を熱心に聞いたこのあと警察署や電報電話公社などを見学、学校で勉強したことを実際に見て社会科の勉強をした。

集材架線技士など合格三人
十日平労基会館で実施した集材架線技士二級運材架線技士試験の合格者はわずか三人。集材架線技士には十七人が受験したのに、合格者はたった三人という難関だった。なお今回の二級運材架線技士試験は十人中二人だけで、五人に一人の合格率だった。免許証の交付は十一月五日平労基署で行なう。合格者は次のとおり。

▽集材架線技士＝勿来市山玉町仏具山菊地実▽二級運材架線技士＝内郷市小島新町屋良七、田人村旅人字下平石鈴木春光

金沢平駅長らが総裁表彰
比佐さんも部外者で

水戸鉄道管理局では十五日午前十時から水戸市の水鉄会館で国鉄九十周年記念式典を挙行する。席上協力した団体、個人など部外者の表彰で、常磐市の比佐栄一氏（旅館業）が局長から表彰される。また部内者では石城関係は四人が多年勤続者として総裁から、一団体が該社長から、三人が局長から表彰される。被彰者次のとおり。

◇知事からの感謝状▽事業所＝古河好間鉱業所、大日本勿来鉱業所▽事務担当者＝佐藤久右衛門（小名浜臨港）岡田昌司（岡本ゴム福島工場）◇厚生団理事長からの感謝状▽事業所＝小名浜臨港◇県社会保険協会長からの感謝状▽事業所＝磐城セメント四倉工場、福島産業と個人二人に感謝状が贈られた。

従業員配転きまる
小名浜製塩工場
敷地は市で工場誘致

日本専売公社小名浜製塩工（場工場長小山巍一氏、従業員八十九人）は工場を一ぺ閉鎖するため九月十日以来生産をストップ、職員の配置転換を東京本社で労使交渉中だったが、九日正式に配置転換が決まった。それによると従業員七十九人は今月十六日付で郡山地方局へ十八人が転出するのを始め、九州から福岡まで全国各地に転勤する。また管理職十人も配転が決まるが工場閉鎖は十二月末までかかる見込みで、それまでは小名浜務事務所（仮称）整理にあたることになる模様。同工場は満十年で閉鎖になった。

中田磐城市助役の話＝専売公社製塩工場が閉鎖されれば磐城市で払い下げを受けるため、払い下げ申請を専売公社に出してある。非公式な話では、公社は敷地の処分について市と相談して決めたいといっているので市で買いとることになると思う。そして新しく誘致する工場に用地を提供するつもりだ。

商工ら
きんぼうで＝平市新田町酒寮
釜めし＝「きんぼう」では釜めし、なべ料理をはじめた。
甘太郎鮨で＝平市銀座通り甘太郎鮨では店員慰労のため十二、三の二日間臨時休業。
関内薬局で＝平市四丁目関内薬局では十三、十四の二日間臨時休業。

あすの停電
▽小川町＝（8―16時）上小川（8―9時、15―16時）高萩、上野原、平久田

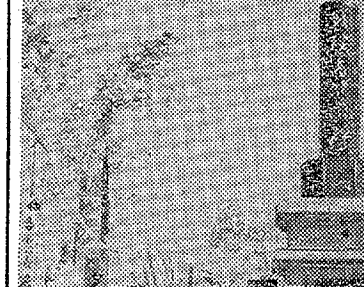

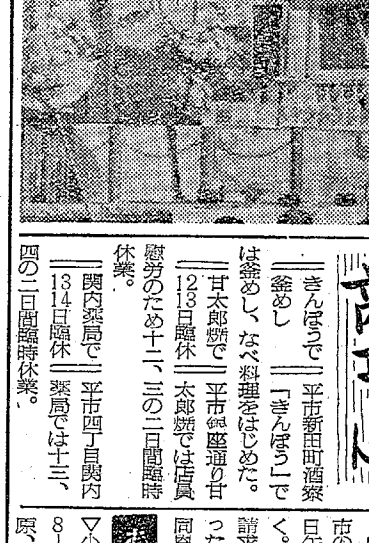

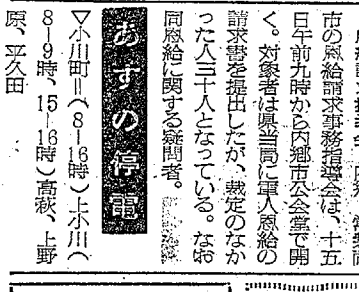

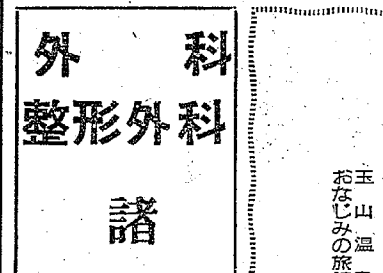

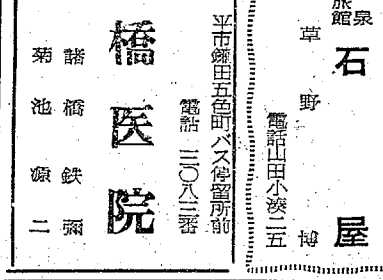

貸ふとんスズキ　平市鈴川町　電二四二二

科　外科　整形外科　諸橋医院　平市鎌田五色町バス停留所前　電話　三〇八三番　諸橋鉄爾　菊池源二

松茸の季節になりました　御家族おそろいの御清遊・店員慈業員の慰安にお出かけ下さい　○…宴会場完備　○…団体のお申し込みは早目に　玉山温泉　おなじみの旅館　石屋　草野博　電話山田小浜二五

魚河岸よりネタ毎日入荷　酒喜庵寿司部　電四四三・四四三二　勉強で評判の店　丸萬家具店　家具各種豊富に　毎週木曜日午後0時30分からの「丸萬アワー」をお聞き下さい　平市四丁目　電六六三三　工場　平市白銀町　電六六三四

いもに会　河辺に山に　にくの味…　特製お惣菜　コロッケ　一コ　一〇円　串カツ　一本　一〇〇円から　魚フライ　一枚　一五〇円から　メンチカツ　一枚　四〇円から　とんかつ　一枚　神戸牛・豚肉の　たいら　緑屋　支店　平市中央通り　電2794　本店　平市一丁目　電2539　6084

秋の味…　松たけ！　松たけ釜めし　土びんむし　松たけ料理　すきやき　よせなべ　御商談に、お家族連れに　寿しの　たけ　平市オ槻小路電三〇二一　四八四六　平市紅小路　電二七二七　四八四五

テレビ　ラジオ　雑音一掃調査のお知らせ　左記の日程で雑音の調査防止をはかることになりましたので、雑音でお困りの方は調査日の前日までにNHK又は最寄りの東北電力、ラッオ店へお申し込み下さい　▽22・23日　内郷方部　▽24・25日　四倉方部　▽26・29日　平方部　▽30日　その他の方部　石城地区電波障害対策協議会

夕刊
いわき民報
発行所　平市田町63
©いわき民報社
社長　野沢武蔵
電話（代表）4161
振替口座（郡山）7028

ナカヤの特選
紳士服とボン
替ズ
誉窗に
取り揃え……
ナカヤ
三3局2205

サテライト
建設進む 福島テレビ
来春四月一日開局を目標とする福島テレビの水石山サテライト工事は九月二十日起工式のあと着工、
【水石山頂に建設進む福島テレビサテライト＝左向こうに見えるのがNHK教育テレビのアンテナ】
視光雛子対策の必要性で、またキャンプ場にしても現在手持ちのテント六十張りを規定通り使用するとなると、二倍の広さを
0日まで
サービス
―4号レンタン
お買い上げの方
り250円で配
す
ット　ジャーも
くも安くなりました
店　器具部
TEL・3723

定価150円1部5円　（第三種郵便物認可）
いわき民報　（夕刊）　昭和37年10月10日（水曜日）第5191号　（4）

NHK 第一 1340KC

6・05 名作ドラマ「ウェディ将軍のライフル」
15 線のコタン
31 1丁目1番地
45 日本ところどころ
7・20 時の人時の話題
30 浪曲ドラマ「上方武士道」浪曲海中軒鷲童
8・01 ストップクイズ　金沢福岡二元
30 思い出のアルバム　男心の歌「夜霧のブルース」から「三百六十五夜」ディック・ミネ
9・10 ニュース解説松宮克也
25 ラジオ芸能ホール❶連続講談「石川虎次郎」❷歌　こまどり姉妹❸連続放送劇「北海の男」小池朝雄　柳川慶子
10・25 時の動き
45 趣味の手帳「秋の味覚」
11・05 希望音楽会
35 海外だより

NHK 第二 1540KC

6・25 経営講座❶やさしい経済学❷品質管理入門
45 そろばん教室
7・00 基礎英語◇英会話
30 ラジオ農業学校
8・00 易の科学性
9・00 婦人の時間❶私のえらんだ女性❷新家庭読本録音と座談会「離婚」❸新しい生活のために「つきあい」親戚つきあい
10・15 高校講座「数学」
35 国語　武田元治
55 日本史　笠原一男
11・15 実力養成「英文解釈」
40 古典をたずねて「魔の山」❸（トーマス・マン）

ラジオ福島 1060KC

6・00 少年講談「大関雷電」▽身様英語をどうぞ
35 歌謡パレード
7・15 三平の演芸館　ゲスト渡辺マリ　今井京子
30 コロムビアアワー　今週のヒットパレード「白ばら紅ばら」「若いふたり」
8・00 プロボクシング世界フライ級タイトルマッチ実況中継　ボニー・キングビッチ対ファイティング原田　解説白井義男　ゲスト海老原博幸　金平正記
9・15 東芝お好み劇場　落語二題「二人旅」桂小南「蛾流島」三升家小勝
45 この道を行けば
10・05 連続浪曲「青ケ島の歌」
40 これがタンゴだ
11・15 球形の荒野

テレビ NHK

6・00 魔法のじゅうたん　黒柳徹子　坂本新兵
30 みんなのうた　弘田三枝子
35 眉月の誓い
7・15 バス通り裏　小栗一也　武内文平　十朱幸代
30 それは私です　三木のり平　池部良　安西愛子
8・00 浪曲ドラマ「狐のくれた赤ん坊」❷口演木村若衛
30 東京丸の内
9・00 胎動するアジア「インド」❷
30 きょうのニュース
10・00 ニュースの焦点　平沢和重
15 テレビ劇場「予報官」　庵頭昭夫　村瀬昌代
11・05 スポーツハイライト
15 経済リポート「経済今週の動き」

教育テレビ

6・15 そろばん教室「加減算練習」
30 英語会話
7・00 ピアノのおけいこ　水谷達夫
30 農業教室「農地法と農業経営」梶井功
8・00 教養特集「美術散歩」岡倉天心
45 趣味講座「将棋」松田茂行
9・00 テレビ自動車学校「基本操作」村上英峯
30 高等学校講座「数学Ⅰ」幾何（円と三角形）
10・00 英語会話（再）
30 ドイツ語初級講座「やさしいドイツ語」吉田正己
11・00 高校実力養成シリーズ「数学演習」2次関数　2次方程式　高見清

きょうのみどころ

NHK　NHKテレビ

○テレビ劇場「予報官」（後10・15）

毎年毎年、台風が日本へやってくる。そしてまたあの伊勢湾台風の災害が起こらないとは誰も保証できない。台風はいわば日本の宿命的な天災である。その台風と真正面にとりくむのが、各気象台の気象予報官たちである。かれらは地味な悪まれない職場の中で黙々と台風の進路を判定し、正確な予報を出し、災害を未然に救おうと努力を重ねる。ドラマはある地方の気象台を舞台に、一つの台風が発生し過ぎ去るまでの経過のなかに予報官たちの人間としての対立、苦悩を描いた異色のドラマ。

ある地方気象台。台風十七号がすぎ去って息をつくまもなく十八号が近づいて来た。当番の予報官富田（岡頭昭夫）はこの道二十年のベテランだが、最近台風の予報が甘くなったという評判だ。補助予報官で東京から赴任してきたばかりの若い木下（岡部雅郎）にそれを指摘されると彼は極端に不機嫌になる。富田はそれまで淡路丸台風や伊勢湾台風という二つの大きな災害を経験、予報の限界というものを感じて、自信をなくしてしまったのだ。そんな富田も十八号に対しては絶対日本には上陸しないという自信があった。予報課長も富田の意見を取ったが、彼の予報とは反対に台風は真直ぐに本土に上陸する気配を見せて来た。富田はあせった。そして内心では上陸しない事を信じながらも、万が一の事を考えてついに木下の反対をおし切り、上陸説に傾いてしまった。

三松採炭所　勿来市羽鶴炭鉱三

きょうのきどころ

第NHK二

○座談会「易の科学性」（後8・00）

易は古代中国に発生したうらないでこれから出発し様々の思想を吸収し、儒家の手により、陰、陽の二元から成り立つ易の哲学となった。その考え方は中国人の国民性にもっともよくふれていた為か、古くから哲学思想として重じられて来た。この思想は我が国に入ってからも栄え、特に最近は易ブームをまきおこしている。そこでこの易を取り上げ、天文学の立場から社氏は正確に残っている天文の記録について数理統計学の立場から増山氏は易の立場から衛藤、心理学の立場から宮城の各氏の座談会で易の科学性、歴史的背景などを検討する。出席者亨爾縉一、辻光之助、増山元三郎、衛藤文雄の各氏。

読者の声

うれしかった 平駅員の善行

九月三十日（日曜日）のことでしたが、夜九時半ころ平駅構内にある綺線橋の中ほどで、三十歳ぐらいの盲人（女）が、片手に白く塗ったツエを持ち、片方には荷物を抱えながら盲惑いしていた。電化工事に伴って目下工事中だったため、戸惑ったものと思われるが、通りかかった一青年が親切に言葉をかけて、荷物を持ってやり、先に立って手を引くように案内して行くのに気付いた。服装から見て平駅員のようでしたが、平素祭り親切でないとの悪評がある平駅員のなかにも、このような感心な駅員がいるのだと思うとわが事のようにうれしくなった。このような親切な人が一人でも多くなって欲しいと考えながら、列車に乗りました。全く心あたたまる思いでした。

（小川町　一通勤者）

あすの運勢

小川　石瀬

十月十一日（木・先負）

【1月生】突発的な事のため一時的に動揺せん
【2月生】十字路に立つ、後からせかれる悩み
【3月生】好転の兆あり、予期せぬ慶変を警戒
【4月生】人情や義理のため結婚の時期失うな
【5月生】感情高ぶりやすし、なやかが良い
【6月生】一身上に変化多し、時の流れにつけ
【7月生】不足不満あり忍耐で時期を待てば吉
【8月生】貸して泣くより、シブチンが安全なり
【9月生】小さな過ちから大樹起こしやすし警戒
【10月生】わが事より人の事で多忙、事故注意
【11月生】計画に障害あり決行逡巡
【12月生】いくら焦せっても先方が動かない

100貨店

大家をふんだり、けったりしている証券界のやり方は山賊もどきで神様でもなけりゃケガせずに済まぬ昨今だが、一、機を知るは智なり。二、機に乗るのは勇なり。三、機を待つは仁なり。相場道の大家、本間宗久翁の遺訓を思い出す。相場の社会に生きる道は、この三点に要約されているようである。人生にもあてはまるものであるが、チャンスを知るというのは口でいうほどカンタンなことではない。人生には誰にも三度のチャンスがあるという。といって過ぎてしまってからわかるのがほとんどらしい。機会をつかむとか知るには敏感な智力が必要なのである。もちろん機会とは知りながら、それに乗り込む勇気がなければ飛躍はできない。知りながら逃がしてしまう人だって多いのである。〝よーし、こんどこそ〟と機会を待つのであるが、焦っていると、早合点してしまって早乗りしたり、逆に時機遅れになってしまう場合がある。〝機会を待つ〟というのは、よほど人間的にも練れていなければならぬわけである。〝機を待つは仁〟つまり〝機を待つは忍〟でもあろうか。本間翁が智仁勇の道を相場のかけ引きの世界に強調したけれど、あらゆる勝負事にしてもそうであり、とくに人生という人間相手の社会では、選挙の如く、この道を忘れて必勝は期せられない。

（龍人）

御家族で楽しめる娯楽週間！
わんわんの冒険旅行
総天然色
数百キロの美しい山河を背景に二匹の犬と一羽の鷹との仲よし珍道中！
長篇動物劇映画
誰れにもわかる日本語解説
江利チエミ
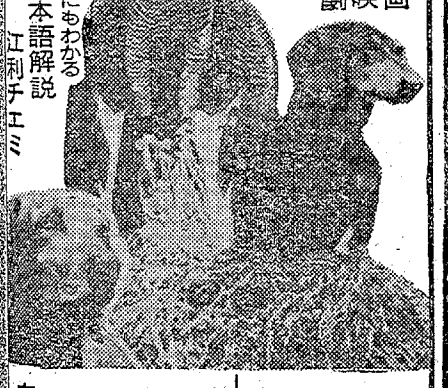
坊ちゃんとワンマン親爺
高島忠夫　久保菜穂子　由利徹
息子は遊園地のパイロット！頑固カックン親爺が部で嫁ッコ探し！
海よ俺らの歌に泣け
白根一男　万里昌代
夕陽に映える波止場に美しく流れるメロディ！
最高の番組で、最低の入場料
明11日から公開ニュー国際

ヒナ
丸100グラム肉 30エン 60
平・2丁目横丁 マノメ
養鶏部 甲 宮子町

大谷石 井上
平市五丁目 電二〇六六

安い費用で安全便利……
すばらしい熱量を発する
ガス器具センターの暖房器具をどうぞ
'63年型の瓦斯ストーブ、石油ストーブ、電気コタツ
各種豊富に取り揃えてございます
一厨房器具専門店
ガス器具センター
平市飯塚通り　TEL・2218

カメラとDP
カノンカメラ店
平市 公会堂際

文化シャッター

新しい時代の新しいシャッター
シャッターのご用命は当店にお願いします
施工迅速　受注後一週間
日本文化シャッター株式会社
代理店 小宅商店
平市大町20 電（平）1025・1275

食欲の秋です！
「もり」「もり」食べて「弁慶」の様に体を鍛えて居るならば…どこへ行っても敵「テキ」に勝つ「カツ」…
自慢定食　六〇円から
五目そば　一一〇円
駅前 電2988 さかえ 中央 電4644

冷媒ガス
Col-Flon 11 12 22
コル・フロン
★水素★
炭酸ガス
熔断器具材料・工具・ベアリング
平熔材 株式会社 正電 333 町42 月29 1

バラス・クリ石・砂・壁土　格安　迅速配達
平市仲間町六九（郵便局前）電五八六四　斎藤工業
勿来隨一のパチンコ店
ウイン機テレビ機全機入替
坂本遊技場　植田町　電話二三五二
中央遊技場　常磐市湯本横町　電二五九一

募集
洋裁縫師（女子）
経験者　若干名
見習　若干名
従業員（女子）
年令20歳―30歳　若干名
何れも通勤可能の方
洋装生地
おしゃれの店
マルエ
平市3丁目　TEL・4023

募集▽洋裁の出来る方若干名▽委細面談（平市役所うら）電話五六一九山田ファッションルーム
女店員若干名募集▽中卒十八歳以上の方で通勤可能の方▽委細面談　平市三丁目　岡万年筆店電四三三
女店員若干名募集▽條件、給与など委細面談の上決めます　平市駅前　電三四三二　木の実
運転者至急増員募集▽二種免許所有者▽優遇　委細面談　平市才槌小路　電四五九一　平和タクシー
急募運転手（三輪車）及び設計見習者各若干名　優遇致します　磐城市中町境　高中千葉（株）電二七九四
英語教授中学一、二年小学校六年組夜六時から二校時、親切指導週二回月謝安他に受験科あり　平白鳥　石島公民館