（1） 日刊 （第三種郵便物認可） 昭和21年6月1日 昭和24年2月24日 運輸省特認第233号

いわき民報 （夕刊） 昭和37年10月21日 （日曜日） 第5202号 定価150円

日曜特集

観賞用の松タケをみに　案内人に連れられて山をのぼる

山で飲む冷酒一ぱい　こたえられぬひとときです

一群で2、30本がみごとに群生　カサの開かないこの位の松茸が最高級品

松タケ山は大繁昌だが…
不作をかこつ山元

○松茸の名所四倉町玉山地内の山林は、ようやく紅葉しはじめ、落葉もうすたかく山肌をおおい松茸の香りが山いっぱいに香りを放っている。地元の旅館では国有林の松茸山を払い下げ、例年通り松山に特設宴会場をつくって風流人の要望にこたえている。

○…ことしは梅雨の長雨、冷温で七月下旬に松茸ができる異状気候、八月以降はまったく雨が降らない異状乾燥で、九月下旬には出盛りになる松茸がさっぱり。開山はしたものの地ものがなくて買いあさる有様だった。十月中旬ごろ出はじめて下旬には最盛期になると山元ではいっている。

○…案内人に連れられて、松茸の群生を観賞、それから自由にきのこ狩り、その間に料理場で松茸料理をつくって、疲れて帰ってきたころに、料理で一ぱんかたむけ、松茸のおみやげを持って帰るという趣向。東京方面からかなりの人が押し寄せ、日曜日には一山で五百人もの人がくるという。会費は五百円。

○…付近には勝貿岩、足を伸ばせば平野平ダムの観光地、日鉄八茎鉱山もあり、鉱山開発によって道路も拡張整備されているので、来月初旬にかけて、かなりの人出が予想されている。

きょうの話

臨時鉱害復旧法（延長）などこのところ国造りがめまぐるしくなって来た。国力増進の意味から大いに喜んで良い。

▽　△

県では常磐地区と郡山地区を一本化して、新産都市建設の名乗りを上げているが、その中間にはさまれた地区が、室内的な存在となっているため、三和村合戸と隣りの渡戸部落に高原工業団地を造成しようという新しい計画もあって、新産都市建設への気運が高まってきた。それに高柴ダムと磐城工業用水の浄水場が完成したことは、常磐地区にとっては大いにプラス。

▽　△

その竣工祝賀式は十三日に磐城市民会館に約八百人の関係者が集まって開かれたが、その費用はざっと三百万円。このうち県が負担したのは三分の一の百万円。残り二百万円は地元で負担しなさいというお達しである。しかも代議士や中央の名士たちには一千五百円也もする〝おみやげ〟まで提供している。特に常磐地区は炭鉱の不況で鉱産税が減り、逆に炭鉱離職者などの増加で、支出される経費は増大する一方。ピンチに追い込まれている市町村財政を県はどう考えているのだろうか。

▽　△

県をあげての新産都市指定の猛陳情にも、それ相当の経費がかかる。陳情に次ぐ陳情にかかる経費もバカにはなるまい。それに協議会が結成されるたびに、各市町村には会費が割り当てられる。たびたびやって来るお偉方の視察の経費も容易ではないだろう。これでは財政は細る一方だ。寄付などの経費は三一四%に押さえよという県の指示とはウラハラだ。県の再考を求めたい。

寒さに向かって石油ストーブを!!　63年型石油ストーブ各種展示販売中

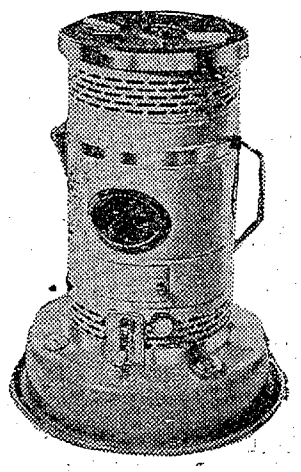

HM—202 定価8,600円

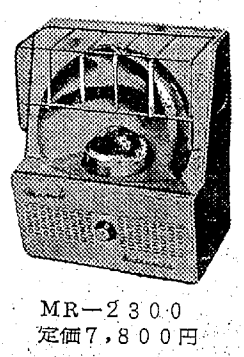

MR—2300
定価7,800円

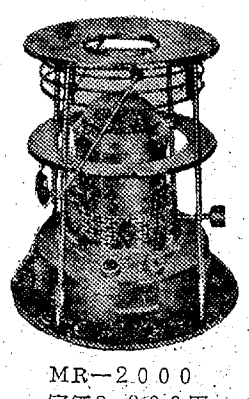

MR—2000
定価3,900円

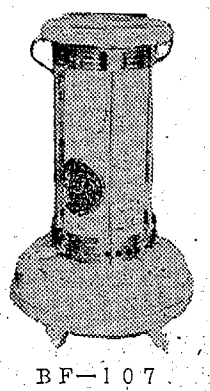

BF—107
定価8,300円

石油ストーブには定評あるシエル貝印灯油をお使いになるのがお得です

品質保証・アフターサービスの
関内油店
平市2丁目　TEL・2016

夕刊 いわき民報
発行所　平市田町63
©いわき民報社
社長　野沢武徳
電話　（代表）4161
振替口座（郡山）4028

ナカヤの特選
紳士服とボンズ替
豊富に取り揃え…
ナカヤ
平3番2203

絶賛上映中
放浪記
森繁久彌 伴淳三郎
フランキー堺 加東大介 団令子 池内淳子 他
次週29日から
名シン銀座酔
東宝

NHK　第1　21日

1340KC

6・00 政治と政経
30 日本ところどころ
7・15 花の星座
8・00 ラジオ寄席①漫才「珍版太閤記」大空ヒット三空ますみ②浪曲物まね　前田勝之助③落語「子別れ（中）」三遊亭円生
9・03 ニュース解説新井道夫
20 なかよし浪曲会　ゲスト東家浦太郎
10・10 時の動き
30 日曜名作座「リツ子その愛　その死」森繁久彌　加藤道子
11・05 夜のステレオ　三波春夫　楠幸夫「明日を呼ぶ港」「一本刀土俵入り」ほか

NHK　第2

1540KC

6・00 今日の医学①日本気管食道学会から②ピールス性疾患
30 映画鑑賞　スエーデン映画「野いちご」
7・00 ラジオ特殊学級「職業を身につける」
20 若いこだま①友へのたより②話の仲間「おはよう！朝刊です」③10月のうた④相談室
8・00 芸術祭参加　放送劇「霧の島」関口正幸　福田綾
9・00 NHKシンフォニーホール
10・15 科学談話室「大学の人づくり」
40 スポーツダイジェスト
11・05 夜のステレオ　第1放送に同じ
35 現代の音楽

ラジオ福島

1060KC

6・00 民謡アルバム　江利チエミ民謡集
35 今週のヒットメロディー　クボタ歌謡パレード
7・20 歌謡プレゼント
30 橋・三波・三橋ショー「星屑の町」「恵太郎月夜」「夜霧の花束」桂小金治
8・00 島倉千代子ショー「赤いいちごのみのる頃」「雨の坂道」「はるかなる旅」
30 円朝名作選「名人長二」原作三遊亭円朝　語り手高橋博
9・00 歌で綴る日本の足音　ゲスト淡谷のり子
30 お笑い演芸会▽キッコーツルアワー
10・05 連続浪曲「にあんちゃん」
25 スポーツダイジェスト▽夜のガイドタイム
40 スリーコーナー「詩人の魂」「ラ・メール」ほか
11・15 球形の荒野　若山弦蔵
30 ミドナイトコンサート　ラベル作曲「ピアノ協奏曲」

テレビ　NHK

6・00 ポンポン大将　桂小金治　矢代哲也　飯田蝶子
25 危険信号「こども大会こよい歌えば　第1部コミック・ソング集　第2部　今週のパレード　第3部　クラウディオ・ビィルラ・ショー
7・15 若い季節　水谷良重　黒柳徹子　横山道代　ジェリー藤尾ほか
8・00 私だけが知っている「死の揮毫」徳川夢声　戸板康二　杉葉子
45 きょうのニュース
9・30 ニュースの焦点　館野守雄
50 女の園「沈黙は銀」
10・35 スポーツハイライト
11・20

教育テレビ

6・00 テレビ実験室「流れ」東京大学教授　中口博
30 絵画教室「クロッキー」（3）
7・00 若い広場「われら10代」義理と人情　永六輔　一竜斎貞丈　竜美しげる
30 くらしの経営学「へやを広く」
8・00 芸術劇場「えんという女」日本残酷物語（2）伊藤巳子　原保美　金井修
10・00 弁護士ブレストン「女相続人」E・G・マーシャル　ロバート・リードほか
50 栄える商店「大量販売」栗屋襄純
11・20 中小企業診断「体質改善」長期計画の修正（鎧装工場）診断員　公認会計士　加藤康二

平市七中学校野球 27日に準決勝

三中―二中、赤井中―一中

平市中学校野球大会は二十日市営球場で開幕、第一回戦は参加六チームが敢闘、結局三中5―3豊間中、二中5―4草野中、一中16―2藤間中（五回コールド）で、三中、二中、一中が二十七日の準決勝（決勝）戦に勝ち進んだ。二十七日の準決勝では不戦勝の赤井中が一中と対戦、三中―二中と決勝進出を争う。

一中のねばり勝ち

草野中は勝てた試合

▽一回戦　第二試合

草野中	0	2	0	1	1	0	0	5	4
平二中	1	1	1	0	2	0	X	5	4

（草野）古市（弘）―和田（平二中）中崎、金川、中崎―梁谷
▽二塁打＝和田（草野中）
▽審判（主）河田①佐藤②猪狩③藤森

【評】草野中は安打数も平二中を上回り、毎回ランナーを塁上に送りながら強行策がはずれ、ネバリのある平二中に一点差で惜敗した。平二中は安打一本と打力に欠けているが、草野中の左腕古市（弘）投手の制球難につけ込み、加えて敵失と足で得点、守っては中崎、金川両投手の継投策で逃げきった。草野中は二回表、2四球と二安打で二点、四、五回にも和田の二塁打を含む3四球など二点を還しリードしたが、五回裏平二中のかきまわし戦法で内野陣が乱れ、三つの失策で二点を挽回され逆転、そのまま逃げ切られた。結局草野中は残塁十個を記録する試合のまずさが、あまり威力のない平二中の中崎、金川を調子づける原因となっていた。

【草野中】

	打	安	点
遊猪狩	5	2	1
捕和田	3	1	0
投古市（弘）	3	0	0
三富岡	4	1	0
一渡辺	3	1	0
左吉田	4	1	0
右古市（行）	3	0	0
中青木	3	0	0
二篠崎	3	0	0

三四失盗残犠
7 7 5 2 1 0 0

【平二中】

	打	安	点
中田（清）	3	1	0
捕和田	3	0	0
投中崎	3	1	1
遊猪狩	3	0	0
三梁谷	3	0	0
一金川	3	1	0
左木田（三）	3	0	0
右本塁打＝梁田（平一中）	3	0	0
中木田（一中）	3	0	0
二藤間	3	0	0
渡辺（恵）	3	0	0
木田（清）―	3	0	0
遊佐三―右右補中左二	3	0	0

三四失盗残犠
3 7 2 2 0 0

【平一中】

	打	安	点
捕志賀	3	0	0
投神野	3	0	0
遊田上	3	0	0
三塚吹	3	0	0
一居	3	0	0
左馬場	3	0	0
中赤鳥	3	0	0
右矢馬	3	0	0
二小	3	0	0
投藤間	3	0	0

三四失盗残犠
3 1 2 3 1 1 4 0

【平二中―藤間中戦】

	打	安	点
二藤間	3	0	0
投佐藤（博）	3	0	0
遊谷（孝）	3	0	0
三松井	3	0	0
一田藤	3	0	0
左島崎	3	0	0
中小伊	3	0	0
右梁平	3	0	0
遊酒河	3	0	0
投伊寺中	3	0	0

三四失盗残犠
3 8 4 8 5 0

練習不足の藤間中

一中がコールド勝ち

▽一回　戦第三試合

藤間中	0	1	0	1	0	0	0	2	2
平一中	1	8	3	4	X			16	9

（五回コールド）
（藤間）渡辺（恵）木田（清）―木田（三）
（一中）神野―梁田
▽本塁打＝梁田（平一中）
▽審判＝（主）佐藤①吉田②藤森③河田

【評】投攻守の三拍手そろった平一中の実力勝ち、藤間中は予想通り試合経験不足からくるゴロ処理と投手の制球難が命取りとなり大敗した。一中は二回裏、この回のトップ猪狩が投ゴロエラーで出塁神野のレフト前安打で無死満塁となった。藤間中の渡辺（恵）は急にコントロールを乱し連続4四球にコントロールを乱し連続4四球

【平一中―藤間中戦】

	打	安	点
捕志賀	3	0	0
投神野	3	0	0
遊田上	3	0	0
三塚吹	3	0	0
一居	3	0	0
左馬場	3	0	0
中赤鳥	3	0	0
右矢馬	3	0	0
二小	3	0	0
投藤間	3	0	0

三四失盗残犠
3 1 2 3 1 1 4 0

合同初の吹奏会

中学ブラスバンド

石城地区の吹奏楽クラブのある中学校七校が合同してこのほど石城地区吹奏楽連盟を結成、二十日午後一時から平一中体育館でその初の演奏会を開いた。一部、二部、三部に分けて各校が校歌のほか「旧友」「錨をあげて」などの行進曲を力強く吹奏、中でも一番古い歴史を持つ四倉中の演奏する幻想曲「荒城の月」には集まった各校生徒は拍手を惜しまなかった。第二部には磐高の吹奏楽部が特別出演、行進曲「コバルトの空」のほか舞曲「ラ・クンパルシータ」など三曲を巧みに演奏、高校生の真摯な演奏ぶりに聴衆は酔いしれていた。

漁価安定法の適用スレスレ

サンマ水揚げ

二十日朝小名浜港にサンマ四百七十七トンどっとあがって最高の水揚げ量を記録した。そのため値段も一キロ当たり十五円五十銭から十円五十銭と平均十一円と魚価安定価格最低すれすれの線に達し関係者をハラハラさせた。これは山陸沖の魚場でとれたサンマを小名浜港にどっと水揚げしたための豊漁各漁船とも比較的値段の高い小名浜港に回船して水揚げした。小名浜漁業協同組合では平均十一円の漁価安定価格を割らなかったため価格調整法は適用されなかった。

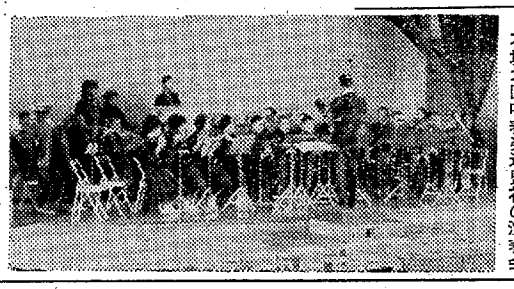

水鉄を撮る写真展示会

藤越三階会場

水鉄管理局はさる十四日の「鉄道記念日」を記念して〝水鉄を撮る写真コンクール〟を行なったが、二十日から五日間に平市の藤越デパート三階でその入選作品の展示会を行なっている。特選以下五十三点が展示されているが、石城地区からは勿来市の金成錦一さんと内郷市の佐藤正さんの二点が出品されている。一般に展望と列車を組み合わせたものが多いが中には機関士に冷水をサービスしている婦さんなど職場の表情を撮ったものもあり、観衆の好評を博している。

御婚礼用家具特売中
全国家具展示会出品入賞品を
多数取り揃えて皆様の御来店をお待ち致しております　絶対他店に見られぬ最高級品です　是非この機会をお見逃しなく
三点セット各種　浜通福対協指定店
お値段は如何様な相談にも応じます
家具のデパート　丸丹
勿来市植田町本町　電話三四〇一

大谷石井上
平市五丁目電二〇六六
クリーニング　洗張・防水
小松崎
平館前電3343

普通特殊専門販売
浜通り唯一の修理工場
石城計量社
平市かじ町　電3468

伝統と信用に生きる店
時計　貴金属　万年筆
山崎時計店
平市五丁目　電2991

ふとんのお手入れは…
◇モシモシ2422番へ…すぐお伺いします
◇至急調製お伺いします
ふとんのスズキ　平市新川町　電2422

牛肉のみそ漬ご存知ですか
おいしい伊勢牛を京都の白味噌につけたものです。甘口なのでどなたのお好みにもきっとピッタリ。味噌をおとしてジカ焼で結構です
伊勢牛肉の白味噌漬　一枚　五〇円、七〇円
伊勢牛特選ロース　百匁　一六〇円
〃　最上すき焼肉　百匁　一〇〇円
〃　すき焼用上肉　百匁　八〇円
牛徳用肉　百匁　四五円
（旧館一階食肉売場）
募集　男女販売員、レジスター係、運転手
一円硬貨百円で百二十円の商品券進呈
藤越　平市

マルシチ醤油
お食事がおいしくなる……マルシチ!!
▽お買求めは有名店で
醸造元　高橋彌次右衛門商店　今市市
代理店　丸仙　平水産魚市場　平市

サントリー　スタンド
リラ
平・田町
電6324

菊かおる秋！
アナタのお肌にウルオイを
東京資生堂特別美容講座を修了した専属美容部員がご相談に応じております
皆様の美容室が二、三日にでき上がりますお買いもののあい間にご利用下さい
無料です
資生堂チェーンストアー
すり容器具理美容材料
マルヨシ
平市公会堂通り　電6771

欧州風なスマートな高級ケーキのお店
平餅の
松月堂
TEL・2206
松月ストアー
TEL・4206
平市銀座

患者百六十人が秋の運動会

新田目病院で

平市新田目病院は二十一日午前九時から上荒川の分院グランドで患者さんなどの民踊に一日を楽しく過ごした。一カ月も前から楽しみにしていた患者さん達は青い秋空の下で大喜び、精神治療にも大きな効果をあげた。

荻村ら招き卓球講習会

21日　小名浜一中

磐城市体育協会卓球部は二十一日

秋晴れの消

旭タクシー争議が長期化

労協でカンパ応援

磐城市の旭タクシー労組（組合員二十二人）は、藤嘉衛氏、組合員二十二人）は、

全山が休業抗議構え

常炭鉱 石炭安定闘争きめる

全国石炭鉱業労働組合常磐地方本部（本部長佐藤重蔵氏）では、石炭産業の安定、産炭地域の振興を図るなど石炭危機突破のための闘争委員会を十九、二十日の両日開き、石炭問題については磐炭労、県労協と共闘する基本方針を決めたあと、二十五日まで各支部ごとにスト権を集約、十一月から全面休業抗議体制に入るなど二十二日から二十八日まで次の闘争方針を決定した。

二十二日には百人を中央に派遣して国会、政府に安定化を要請座り込む。さらに百人を派遣して常磐炭鉱労組と合流県庁に陳情する。二十五日は同盟会議決起大会に出席。二十七日は全炭鉱中央臨時大会に参加して中央闘争方針決定に参画。十一月実施する休業抗議のため各山元に指令、二十五日までスト権の集約を図る。

また石炭産業の安定については炭労、県労協と共闘、十一月から茨城、福島両県庁前に座り込みを行なうほか、民労系の東北電力に対し電力用炭の買いあげ増加を陳情する。

要請書は炭労要求と同じく需要生産流通と資金対策として、四十二年度には六千万トンに需要を拡大し、石炭長期引き取り契約を拡大強化、過剰貯炭は石炭鉱害給調整会社に買い取らせるなどをあげ、離職者対策、産炭地振興とくに小名浜港を中心とした総合開発、常磐共同火力発電所の増拡などを訴えたもの。

花柳寿貴人師芸術祭に参加

十月二十八、九の両日東京の歌舞伎座で開かれる第十七回文部省芸術祭参加「第六回日本舞踊協会公演」に花柳寿輔振付＝に花柳寿輔師らとともに出演するもの。

二十九日の第一部長唄「老松」

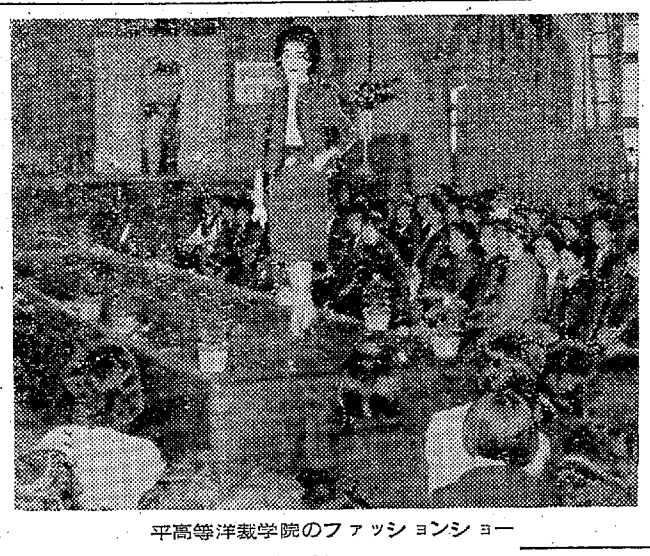

平高等洋裁学院のファッションショー

観衆を魅了した生徒作品

平高等洋裁学院ファッションショー

創立十五周年を迎えた平高等洋裁学院は二十日午後一時から平市公会堂で一、二部の二回に分け記念ファッションショーを開いた。会場には第一回、第二回とも約千人がつめかけたがほとんどが女学生同学院の生徒九人がモデルになって「街角」「こがらし」「よろこび」などと題して外出着や部屋着子供服など同校の秀作約五十点をつぎつぎと紹介、特に純白のウェディングドレスには感嘆とためいきが会場に流れた。ショーの終わりには特別出演の慶応大学のハワイアンバンド「マブアナ・アイランダース」が巧みなハワイアンで聴衆を魅了、ショーをもり立てた。

四倉町で運転者部会の総会

四倉町交通安全協会運転者部会総会は二十日観光センターで開く

患者百六十人が秋の運動会

新田目病院で

平市新田目病院は二十一日午前九時から上荒川の分院グランドで患者と職員の運動会を開いた。本院分院の患者合わせて百六十人と医師、看護婦が参加、綱引きやパン食い競争、数字合わせなどのほか全員出場の「自浜音頭」一九十九【新田目病院の運動会〝数字合わせ〟】

【内郷市の消防団検閲】

秋晴れの消防団検閲式

内郷で五百人参加

内郷市の秋季消防団検閲式は秋晴れの二十一日午前九時から金坂グランドに市内九分団から百五十人が参加して行なわれた。沼田消防長、加藤団長、車田内郷署長らの検閲があってから、通常点検、ポンプ操業競技がグランドいっぱいに行なわれた。このあと優良団員、早期発見者、消火協力婦人会などの表彰式があった。

不振企業を整備縮少

常磐炭鉱 危機突破対策に着手

【昨報】政府の石炭産業安定の策定、石炭鉱業調査団答申案に基づく石炭産業旋風に、常磐炭鉱では二十日午後二時から木山取締役総務部長が記者会見にのぞみ、非常事態に対処するための企業合理化（縮少）策として不振不用企業の処理、野球部解散などつぎのように説明した。

石炭調査団の答申案によれば、大手筋の採炭能率は一人一月四十二トンということだが、一枚炭層の常磐炭鉱としては三十五トンが精一杯のところだ。三十五トンに能率をあげるためには四十二年度までに二千人が余剰人員となるが、会社側としてはなるべく人員整理をしたくないので、答申案に明確にされていない点や諸安定策の実現運動につとめたい。当面の問題としては、生産制限のため前から不振事業の整理と不用不動産（建て物、土地）を処分、野球部の解散に踏み切る。野球部は二十一日の対明電含戦を最後に解散するが整理問題は二十五日まで、各部、各課で検討した上、二十六日から整理の段階に入るつもりだ。

また交通事故二件

平で〝交通安全〟最終日

秋の交通安全運動の最終日の二十日平署管内に交通事故が二件発生これで同署管内では安全旬間中六件の交通事故が発生した。

▽二十日午後三時十五分ごろ小川町大字上小川字釈平地内の県道で内郷市小島町川崎六、自動車運転手熊田留喜さん(三)は、荷台に七人を乗せ小川前方面から小川町方面に向かって進行中、同地内のカーブで、小川町方面から砂を満載して来た勿来市植田町東町七〇労資孝男さん(二七)運転の大型トラックと正面衝突。トラックの荷台に乗っていた内郷市綴町町の内七、製薬業店員吉田敏子さん(三)は胸などに二週間の打撲、同市綴町一の坪四八、店員熊谷トクさん(四七)も右腕骨折で三週間のケガを負ったまた物損は双方合わせて二十万円相当。原因は平署の調べで両方の徐行違反。

▽同日午後七時半ごろ平市八幡小路三八地内の市道で、小川町西小川字相川九管野正三さん(三七)はトラックを運転、同地内の急な下り坂でブレーキがきかず電柱に衝突横転した。このため管野さんは右手指などに三週間のケガを負い、三万円相当の物損を出した。原因は整備不良車らしい。

【内郷市の消防団検閲】

磐城市職場野球の準々決勝成績

磐城市職場野球連盟主催、本社後援の小名浜職場野球大会三日目の二十日は午後一時から日星、小名浜二小校庭で準々決勝三試合が行なわれた

▽Aクラス
市役所4―0海産商組合
信用金庫8A―3運輸省
▽Bクラス
奥彰商店4―0消防署

荻村ら招き卓球講習会

21日 小名浜一中

磐城市体育協会卓球部は二十一日午前十時から小名浜一中体育館で卓球教室を開く。講師は元世界卓球選手権保持者の荻村伊智朗氏と唐橋伝氏で「卓球の基礎動作と応用動作について」講義する。なお模範試合として荻村選手対地元選手、唐橋選手対地元選手、荻村・唐橋組対地元組の試合がある。

旭タクシー争議が長期化

労協でカンパ応援

磐城市の旭タクシー労組（組合員二十二人）は、一人平均二千円のベ・アを要求して、この五日から無期限ストに入っているが、二十一日まで七回の団交を行なったが労使双方が対立し解決の見通しがなく、労組員は十七日から交代で市内の魚加工場運送、農家などでアルバイトする一方、市労協では組合員約二千五百人から一人当たり二十円の資金カンパで、長期化するストにそなえている。

同タクシーの争議はさる九月二八日一人平均四千円のベ・アを要求して、個人々々が会社側にあたってきたが、会社はこの四日朝強行に要求した四人の従業員に対し指名解雇を通告してきたため、従業員は同日からサボタージュに入り、五日組合を結成、即日無期限ストに入った。その後二千円ベ・アに切り換えて団交を重ねてきたが、十四日の団交で会社側は一人平均五百円のベ・アを回答する一方、第二案として本給を一万円としてほかに家族手当（四人以上の家族に妻五百円、子供三百円）と歩合制として、月十二万のかせぎに対しその一％を加算する案を出した。しかしこれは現行賃金を下回るものとして組合側はけった。

花沢賢有氏（海嶽寺住職、四倉町社会福祉協議会長）肉しゅで二十日午後三時四十分海嶽寺の自宅で死去、七十四才。二十三日午後一時平市営火葬場で近親者で火葬、本葬は十一月九日午後一時から行なう。

大正元年海嶽寺住職となり当洞宗会議員、県宗務所副会長などを歴任、現在司法保護士、四倉民生委員。

天気予報

（小名浜測候所発表）

【今晩】北西の風、晴れ時々曇りで冷え込む。
【あす】北よりの風、晴れ時々曇り。
【海上】今晩は多少風波がある。あすは大体おだやか。

ありがとうよい子が育つよい新聞

新聞少年の日標語

カラ紙、カベ紙 長 平市新川町 松崎商店 電四五七二

確実な運転 よりよい乗心地 ハイヤーの御用命は 電話 本社 2640 2175 営業所 5372 5647 問野 好草

尼子タクシー

バラス・クリ石・砂・壁土 格安 迅速配達 平市仲間町六九（郵便局前）電五八六四 斎藤工業

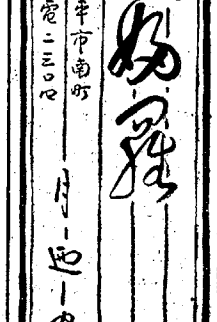

設 内科 小児科 松本勝衛

叶多産婦人科医院

院長 叶多信之

平市二丁目 電話二三五番

デンマーク製 計算器

コンテックス10

藤森商会

平市銀治町 電22-96

耳鼻咽喉科 高柳医院

高柳博明

駅前 電四五一二

136才へのコース

カン 肝・ジン 腎・カナメ 要である

肝臓・腎臓・心臓をまもるためには胃腸をじょうぶにすることです

漢法胃腸薬、霊効散愛用者

あこう

平・銀座 電二〇四四

昭和37年10月21日（日曜日）第5202号（4）　いわき民報（夕刊）　（可認物郵便郵三種第）　1部5円　1150円定価月刊

右太衛門のやくざ姿

男度胸のあやめ笠

東映京都映画。佐々木康監督作品。市川右太衛門、淡島千景主演。

草の実

東映東京映画。村山新治監督作品。佐久間良子、水木襄主演。人形佐七捕物帳

大江戸の丑満時

新東宝映画。中川信夫監督作品。若山富三郎、宇治みさ子主演。（24―30日三夜東映）

黒い傷あとのブルース

日活映画。野村孝監督作品。小林旭、吉永小百合主演。色彩。

草を刈る娘

日活映画。西河克己監督作品。浜田光夫、吉永小百合主演。色彩。英語に弱い男

東は東西は西

日活映画。春原政久監督作品。小沢昭一、田代みどり主演。（24―30日平館）

ひばりの佐渡情話

東洋開発は佐渡ケ島の観光に目をつけ社長の甥の秋山（天田）を向けるが、土建業者で土地のボス小野は美人ガイド君江（美空）をさしむけて粗悪な土地を観光候補地として推奨させる。君江は秋山に惹かれ、良心に責められて秋山を訪ねると彼は同情し、再会を約して去る。君江の父は小野に邸をとられ、妻男亜雄は小野の身内となっていた。秋山は母親を連れてきた。母は二人の結婚に内諾を与え君江は腕時計を贈られた。小野は港を見張らせるが、暴風雨の港から君江は小舟で出た。気力一つで秋山邸へついた君江はかけつけた秋山にすがって激しく泣きくずれた。小野は刑事に付き添われて去り、浜辺のおけさ踊の輪の中に唄う秋山、君江の姿があった。東映東京映画。渡辺邦男監督作品。色彩。

狙い射ちの無頼漢

東映東京映画。鳥津昇一監督作品。梅宮辰夫、三田佳子主演。（24―30日平東映）

求人旅行

千代子は箱根の温泉旅館の若くて美しい女主人。従業員の求人依頼に上京してスカウト会社で会った丹野は、最近千代子のホテルから女中をごっそり抜きしたスカウト。千代子は娘早苗（桑野）を連れて大島へ求人旅行。そこで丹野の部下望月（吉田）に改めてスカウトを頼み込んだ。富士、日本平、清水、名古屋と求人旅行が続き、早苗と望月のハートはふくれあがる京都から大阪へ出て千代子は危難を丹野に助けられて心が動揺、勝浦で丹野の家族の写真を見せられてしおれる。丹野の努力でホステスも揃いホテルは開館準備中。そこへ婚約した早苗と望月が帰り丹野の写真は女難よけのトリックとわかって千代子は丹野をスカウトに毋春保から偽名縁へ追う。松竹大船映画。中村登監督作品。色彩。

あの橋の畔で（第2部）

松竹大船映画。野村芳太郎監督作品。桑野みゆき、関井啓介主演。色彩。（24―30日平松竹）

新日本珍道中（西日本の巻）

新東宝映画。近江俊郎、曲谷守平監督作品。高島忠夫、宇津井健主演。色彩。

お笑い三人組　泣き虫弱虫かんの虫

新東宝映画。小野田嘉幹監督作品。江戸家猫八一竜斎貞鳳主演。

金語楼の海軍大将

新東宝映画。曲谷守平監督作品。柳家金語楼、万里昌代主演。（21―25日ニュー国際）

ニュルンベルクの戦犯　13階段への道

西ドイツ映画。フェリックス・フォン・ボドマニッキー構成。記録映画。

女王蜂の怒り

新東宝映画。石井輝男監督作品。久保菜穂子、天知茂主演。

静かなり暁の戦場

新東宝映画。小森白監督作品。天地茂、天草博子主演。（26―30日ニュー国際）

戦場

進撃を続けるドイツ軍と、それをくいとめようとするソ連軍との激しい戦いがくりひろげられていた。コルホーズに働いていたイワンも戦列に加わった。彼の村はドイツ軍に占領され、恋人のウリヤーナは父リャスヌイが校長をつとめている学校で教べんをとっていたが、父親はドイツ軍に射殺された。夏がすぎ、冬になったときイワンの父は息を引きとり、戦場ではイワンはグラズーノフ将軍の命令で戦いドイツ軍は火を放ちながら敗走した。ドニエプル渡河大作戦でイワンは腕に重傷を負ったが、奇蹟的に一命をとりとめ、故郷へ帰る。戦争は終わり、彼はワリヤーナと手をとり合って永遠の愛を誓う。ソ連・モスフィルム映画。ニコライ・ヴィングラフスキー、スベトラナ・ジグン主演。色彩。

禁じられた遊び

仏・シルヴェル映画。ブリジット・フォセェ、ジョルジン・プジュリイ主演。☆（23―3日ひかり座）

ベン・ハー

米・MGM映画。チャールトン・ヘストン、ハイヤ・ハラリート主演。色彩。☆（29日まで繁栄館）

剣に賭ける

剣に見入られた青年千葉周作（市川）は殺人鬼の腕に抱かれた赤子の命を儀牲にしても剣の修練を考えていた。江戸に出て、剣聖浅利の道場で又四郎の善無しの構えにうちのめされた彼は剣への執念で精進、浅利の娘千夜（高千穂）と心を通い合わせる。千代に横恋慕する兵馬をやむなく斬ったことから道場を去り、諸国をさまよう。とある漁村で断罪の上の狂女の手から赤子を救い、江戸へ戻った周作は兵馬の兄で又四郎を破った七郎太の巣だし状をうけた。千支原で対持した二人の力は同時にひらめき、疾風のように駆け寄った二人は剣を振り下した。一瞬後立ちつくす周作の面上には喜びも悲しみもなく超越した境地に渡み切っていた。大映京都映画。田中徳三監督作品。色彩。

あした逢う人

大映東京映画。成瀬昌彦監督作品。高嶋秀子、仲谷昇主演。☆

新・狐と狸

宝塚映画。松林宗恵監督作品。伴淳三郎、森繁久彌主演。色彩。（28日まで東宝民劇）

放浪記

宝塚映画。成瀬昌彦監督作品。高嶋秀子、仲谷昇主演。☆

新・狐と狸

宝塚映画。松林宗恵監督作品。伴淳三郎、森繁久彌主演。色彩。（28日まで東宝民劇）

放浪記

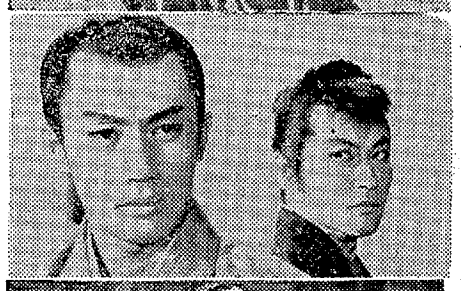

→男度胸のあやめ笠　佐渡情話　求人旅行　新日本珍道中　戦場

←ベン・ハー　剣に賭ける　放浪記

民報映画案内

（→23日）

★【平市】
※ひかり座（六・一五）生きる歓び（八・三〇）アイ・ラブ、ユー・ラブ（→22日）
★繁楽館（六・三〇）ベン・ハー（→29日）
★世界館（五・三一）処刑の部屋（七・一四）若い奴らの階段（八・四二）かっこいい若者たち
★東宝民劇（六・一〇）放浪記（八・二〇）新・狐と狸（→28日）
★三夜東映（六・二〇）鬼姫鶴鶴録（七・四一）考える葉（九・一七）あべこべ道中
★平館（六・四〇）秋場所後半戦（七・一五）敵は幾万ありとても（八・二五）野獣のように見えて
★平東映（六・四二）越後獅子祭り（八・三〇）鉄火若衆
★平松竹（七・〇四）東京さのさ娘（八・三六）あの橋の畔で第2部
★ニュー国際（六・一八）泣き虫弱虫かんの虫（七・三三）金語楼の海軍大将（八・三八）新日本珍道中西日本の巻（→2日）
※【内郷市】
★磐映劇　あの橋の畔で　晴子の応援団長　はるかなる国の唄
★泉ニューいわき　社長学行記　とら

12月晴れて認承式

平青年会議所　準備委員会を設け

平青年会議所では待望の認承式を十二月二日に平市公会堂で開くことに決定、刑選定打ち合せ会を開いた。これは三十一年度から実施している新

メガネ　明るい憩らし！　屋メガネ　TEL・2910

木材の百貨店　株式会社　丸一材木店　工場　平市五丁目　電(代)五八五八―九　販売部　平市五丁目　電四六二　自名部　平市五丁目　電二九〇

―新一般建築材―　ベニヤ板類　銘木　製函

花は折りたし　こずえは高し　お花のネタンをお安くして、お部　藤越

あすの運勢　小川　石湖

十月二十二日（月・友引）
【一月生】悪夢をすて我れに帰り新しき道に進め
【二月生】家中団らんの日、家庭愛情に喜びあり
【三月生】依頼事は先方に心境の変化おくれる
【四月生】花も咲く時期がありチャンス失うな
【五月生】自惚れのトガメか玉を抱いて悩む兆
【六月生】断乎目的に進みなさいためらえば損
【七月生】引き込み思案より機敏に立ち回れば吉
【八月生】栄枯玉杯にうけし花の命となるな
【九月生】友情から恋愛に変わり易き時進んで吉
【十月生】騎虎の勢いを柔和と愛に取り替え行動
【十一月生】約束事無姿あらん、対策せば良し
【十二月生】心愉快なれど有頂天は禁物なり

綿風呂敷　消防祥天　タオル拭　手

お誂染　馬目染工場　平五・電二五五八

■インクの保有量　世界一　マジックボール入り　スペアー式　プラチナオネスト'66　平・TEL・4333　取扱店　岡万年筆店

カメラとDP　カンノカメラ店　平市　公会堂際

うちわカレンダー広告マッチ　嘉見家　平市大町　電五四六九

甘太郎　平・ぎんざ　電4025

運転者一名急募▽普通免許▽二年以上経験者　平市才槌小路一合資会社色川製材所　電二三四一

女店員若干名▽高給優遇▽未経験者歓迎▽御一報下さい　平市仲見世　たむろ　電三〇四八

募集
一、男子営業部員一名（高卒）　年令二十才以上　普通免許要す
一、施盤及び仕上工　若干名
一、製罐及び溶接工　若干名
年令三十才前後、失、社、労、各保険退職金等の制度の外通勤、家屋手当も有　給与は当社規定に依る
資合会社　三洋鉄工所　磐城市辰巳町電2248・4261

四四三一　四四三二　出前の酒喜庵

皮膚科・泌尿器科・性病科　入院応相談　木村皮膚科医院　平市材木町三〇（繁楽館向入る）電六二三一

耳鼻咽喉科　気管食道科　X線科　大和田医院　院長　大和田郡司　副院長　大和田一郎　事務長　山本禎子　▽入院応相談△　平市鎌町　電話（平）四五七〇番