夕刊 いわき民報
発行所　平市田町63
©いわき民報社
社長　野沢武蔵
電話　（代表）4161
振替口座（郡山）4028

秋のきものと帯
呉服のかみや
平市三丁目　電四八一七一八

鉱害復旧事業第一号きまる

中平窪と上好間の水路と農地

臨時鉱害復旧法の延長によって平石炭支局のなかに常磐鉱害復旧事業団が設けられ、茨城、福島宮城の三県にまたがる鉱害復旧事業が進められることになったが、本県関係では今年度は総額約一千万円を投じて、平市中平窪字富貴内地内の水路と好間村上好間字町田地区の農地十八㌶、水路の復旧工事第一号に着工することに決まった。これで長年鉱害で悩み続けていた被害者もようやく曙光を見い出すことになった。

平市中平窪字富貴内地内は閉山した日曹赤井炭鉱の鉱害によるものと認定されたが、同地内は水田十五、六㌶が陥没し、ひどいところでは一―二㍍も陥没、水田の用をなさないところもあって、被害者らは炭鉱と交渉し、一部の者は打ち切り補償を受けていた。このため農地の復旧には打ち切り補償を受けた者に対しては、補償額全額を鉱業権者を返済した上、復旧工事を実施しなければならないなど今後に残された問題もあって、今年度は水路だけの復旧工事（延長二千㍍）を行なう計画で、近く平市農林水産課で測量することになった。一方好間村上好間字町田地内は水路がズリ山から流れて来るズリで埋まり、年々底部が上昇する一方、農地の一部が陥没するなど、その差は一㍍余にも達している。古河好間炭鉱の鉱害と認定されたが、今年度は一戸分の農地十八㌶の復旧工事を行なうほか、水路延長五百㍍を施工する計画で、三十一日午後一時から現地で平農地事務所、好間村役場、鉱業権者ら関係者が集まって鉱害復旧調査を実施し、どのような工事が良いかについて話し合い、早急に設計書を作ることにしている。

なお工事費は国と県、鉱業権者が負担するが、水路と農地、施設などによってその負担率が変わってくる。二地区でのそれぞれの負担は国が約五十四％、県十一％、鉱業権者三十五％の割り合い。工事の施行に当たっては関係機関が測量設計し、全体計画を立てて、各年度ごとの工事を進める方針。

一二千円ベ・アで妥結

運通城磐

平均五千二百円のベースアップを要求していた磐城通運労組（小泉林爾組合長、組合員二百八十六人）は二十七日夜会社側と団交を開いた結果、会社側は総額五十七万四千円（一人平均約二千円）の賃上げ案を出し、組合側もこれをのんで同夜遅く妥結した。

同労組は九月二十二日に要求書を提出、同月二十九日にスト権を確立、十月八日にスト通告を出し、二十八日午前零時から二十四時間ストに入る矢先だった。なおこの賃上げは十月分から実施される。

市民卓球大会　常磐市体協主催第二回市民卓球大会は十一月十八日午前九時から湯本高校体育館で行なう。参加資格は市内居住者で中学生以上。五日までに市教委長岡運動具店に申し込むこと。

市民野球教室　常磐市体協主催第二回市民野球教室は九十日（午後三時から）十一日（午後一時から）三日間湯本一小グランドで行なう。バッテリー、内野外野、バッティングなど基本から高等技術までを教える。講師は常磐炭鉱野球部員だった出沢、大沢南、鈴木、村田の各前選手。参加資格は市内居住の中学生以上、五日までに市教委、長岡運動具店に申し込むこと。

市民庭球大会　常磐市体協主催第二回市民庭球大会は十一日午前九時から湯本一中コートで行なう。参賀資格は市内居住者で中学生以上、申し込みは五日まで、市教委、長岡運動具店で受けつける。

五億円の調印始まる

十条製紙 買収用地 最高は千三百万円

勿来市の十條製紙工場の敷地（水田地帯）約八十㌶は、過日農林大臣から転用許可の内報でわきたち勿来市では農地法第五條第一項に基づき土地売買契約登記の手続きに着手している。売買調印の晩は約五億円が農家のふところに転がり込む勘定で、地代最高は田ノ口部落の青天目斎作さんの一千三百万円、最低五十万円。これを受けとる当人はもちろん勿来の商店街も活気を呈し、勿来金融団ではあの手この手で地主側にお百度参りをし、預金勧誘戦に蹶起となっている。

地主二百九十三人のうち住宅地の売買（田口部落）も含まれ、ことに前戸主の名義と抵当権設定のものも少なくないので、前提登記に時日を要するので、土地売買契約の調印を見るまでには早くて十一月中ごろまで要するものと見られている。

赤津勿来市長の話＝十條製紙用地の買収代金は用意してあるが、土地売買の契約書類が出来次第おそくとも十一月中旬には全額の三分の一を支払う。残る三分の二は農地法第五條第一項の認可を待って支払う方針だが、大切な土地を手離すのだから浪費しないようお互いに注意してもらいたい。

赤井岳で樹霊祭　平地区木材製材協同組合（組合長佐藤福太郎氏）の樹霊祭と優良従業員表彰式は十一月三日午前十一時から赤井岳薬師で行なう。当日参加者は午前九時半平駅発のバスで発る。

経済課長会議　県石城事務所主催の石城管内経済主管課長会議は三十日午前十時から勿来市役所で開き、ビール麦事務の打ち合わせ、モチ米集荷などについて話し合う。

珠算能力検定試験　平商工会議所主催の第四十六回珠算能力検定試験は二十八日午前九時から平商で一千五百二十四人が受験、一、二級はつぎのとおり合格した。

……珠算一二級合格者……

▽一級＝渡辺日出夫　徳元憲美子　菊地さち子　山田きよ子

▽二級＝鈴木美憲子　遠藤雄子　小野憲美　村越政江　黒田みちよ　佐藤憲子　橋本芳子　佐藤公一　伊藤佳良子　国分憲美子　関直子　佐久間則子　武藤笑子　佐藤賀子　大西敏美　丹野清子　大内正明　松田とし子　菅野文子　佐藤キクイ　寺田紀子　四家信明　国井勝平

勿来市でも菊花展示会　勿来菊花展示会（会長佐久間清一氏）は錦中体育館の着工を記念して二十九日から十一月三十日まで市役所で第六回菊花展示会を開いている。出品は懸崖三十点、大菊百五十点、生花八十点のほか錦中生徒の図画、習字などで、三十一日に審査、十一月三日に入選作品の表彰式が行なわれ、市長賞、展示会長賞が贈られる。

有段碁会成績　平将棋碁会が二十八日行なった有段者囲碁会で菊地保善四段が優勝した。成績次のとおり。

▽優勝　菊地保善四段
▽二位　古賀五郎初段
▽三位　石森重治四段
▽四位　松崎盛雄四段

将棋会　平将棋碁会では十一月四日午前九時から優勝争奪第二百三十六回将棋会を開く。

一二氏に藍綬褒章

炭界功労　清宮会長と寺田取締役

清宮一郎氏

寺田　寿氏

政府は二十七日、通産省関係で多年功労のあった黄綬褒章二十九人と紫綬褒章六十八人の受章者を発表、十一月十五日午後二時から通産省大講堂で褒章伝達式が行なわれる。福島県関係は三人で、このうち石城地区から東部石炭協会会長清宮一郎氏（六九）、常磐炭鉱取締役保安部長寺田寿氏（五五）の二氏が晴れの藍綬褒章を受ける。

▽清宮一郎氏＝東部石炭協会長、平市八幡小路九二＝四十二年間にわたり石炭鉱業関係諸団体の要職をつとめ、とくに三十年十月の石炭鉱業企業合理化法施行以来、東部地区業界の指導育成労働運動の健全発展に尽くした

▽寺田寿氏＝常磐炭鉱取締役保安部長、内郷市内町前田四五＝三十五年間、石炭鉱業界に尽くし、とくにフライアッシュ利用による自然発火の防止対策、坑内現場職員の技術向上から保安教育講習会普及、四年連続通産大臣賞を獲得するなど功績があった。

石城が初優勝飾る

浜三郡対抗剣道大会

石城剣道連盟の創立十周年記念第一回浜通り三郡対抗剣道大会は二十八日午前十時から平三小体育館に、小学校八校四十人、中学校十一校五十五人、高校二校七人、一般百人、合計二百十二選手が参加して開き、個人戦、団体戦にシナイを戦わせた結果、三郡対抗では石城勢が初の優勝を飾ったほか、小学校の部に平六小、中学校の部に四倉中、高校個人戦に湯本高校の中野尚君、一般の部に磐南支部がそれぞれ一位になった。戦績はつぎのとおり。

▽小学生の部①平六小②小名浜一小③泉小、平三小▽中学生の部①四倉中②勿来二中③泉中、上遠野中▽高校個人戦①中野尚（湯本高）②吉田広司（平商）③児玉宏美（平商）、坂本務（平商）▽一般の部①磐南支部②日本水素支部③勿来支部、平支部▽三郡対抗①石城郡②双葉郡③相馬郡

【石城剣道連盟創立十周年記念剣道大会】

小名浜二中が優勝

石城が三位まで

第五回県中学校駅伝競走は二十八日、郡山市前堂寺前スタート、須賀川間折り返しの二十六㌔コースで行ない、二十七校、二百三十六選手が小雨をついて健脚を競った結果、小名浜二中が一時間27分22秒で優勝。二回目の優勝をとげたお石城地区は三位まで入賞するすばらしい戦績でいずれも大会新記録だった。

①小名浜二中一時間27分22秒（金成代　佐久間勝　及川正道　小野正紀　小野光男　戸田近勇　工藤厚　阿部敏洋）②湯本一中一時間27分23秒③好間中一時間27分58秒

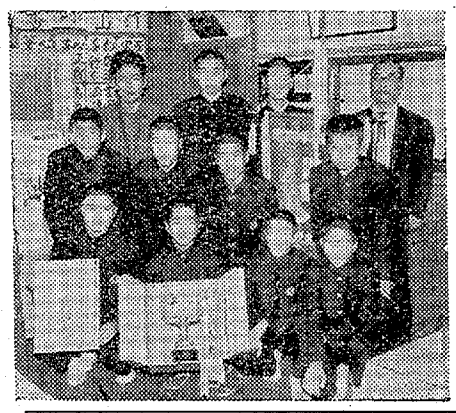
【優勝した小名浜二中チーム】

農村公衆電話

五部落に　来年度

磐城電報電話局では三十一年度から「農村公衆電話」の設置事業にのり出し昨年までに十八部落に架設したが、来年度はさらに次の五部落に増設する。

▽岩出字前田▽飯田字前▽下川字島中▽南富岡字道陸神▽常磐市上矢田字太良作

海外のクリスマス便は20日までに　平郵便局では海外向けのクリスマス用お便りは、来月二十日まで差し出すよう要望している。これ以降になった場合はクリスマスの当日に配達されることは約束できないという。現在平局にはアメリカ、カナダ向けのクリスマス用お便りが約二十通届けられているが、小包も十一月二十日までに差し出すことが望まれている。

水道配管主任試験　平市の水道配管主任試験は三十一日午前八時半から平市公会堂本館で開く。

寸言

▼鉱害復旧工事第一号きまる。炭鉱のあとかたずけも大変。

▼市民の推選が社会功労者に感謝の会、これも公平な方法の一つ。

天気予報

玉半魚供 電五〇三二

（小名浜測候所発表）

【今晩】北よりの風、だいたい雨

【あす】北よりの風、はじめ雨でのち曇りがち。

【海上】今晩は風波があり、ウネリが出てくる。あすはシケ模様となる恐れがあるので漁船は注意を要する。

財団法人 松村病院
城南分院　本院　精神科　放射線科（コバルト室）　産婦人科　神経科　小児科　呼吸器科　胃腸科　内科　皮膚科　形成外科　整形外科
院長　院長　院長　院長　院長　院長　院長　院長　院長　院長
平市小太郎町　平市南町二三　電話（代）二二六一（商）六二一
四佐佐佐金長門四豊松長谷松
戸　子瀬屋戸川村川村
藤藤藤
隆　隆
太　克郎　甚　保　国
郎道稔道蔵慶明郎雄亨男亨

自動車タイヤ修理
自動車タイヤのことなら購入から再生修理に至るまで何でもご相談下さい
長い経験と技術を誇る
電話6812番へゼヒ…
親切・迅速・低廉の三拍手で自慢…
営業種目　パンク修理　タイヤ販売　新品タイヤ販売
吉幸タイヤ工業所
平市尼子町　TEL・6812　吉田盛幸
古飯沿町　長橋　国道　平公会堂　尼子町　山徳ホテル　日本専売公社平出張所　新川　平工業校前通り

お寿司のニューフェイス登場
ハイキングシーズンで大忙しの旧館一階お寿司売場に、たら子巻寿司と珍味さけ巻寿司が新たに登場ことさら人気をわかせています。
さけ太巻、たら子太巻　一個
のり巻　一本
玉子巻　一個
のり太巻　一個
いなり寿司　一個
折詰（各種）　一折
募集　男女販売員　レジスター係　運転手
一円硬貨百円で百二十円の商品券進呈
藤越　平市

保証融資33%を増額

年末保証11月開始　貸し付けも百万円に

県信用保証協会の中小企業年末保証融資は十一月一日から十二月二十日まで受け付けを開始する。同協会では設備投資の抑制、金融引き締め、石炭不況による中小企業者の資金難からとくにことしは保証融資額を前年の四億五千万円より一億五千万円（三十三%）も多い六億円に増ワクしたほか、一口五千万円以内だった貸し付け額も倍の百万円に広げるなど特別措置がとられた。暮れの仕入れはすでに始まっているので、十一月一日店開きと同時に保証融資の申し込みは殺到する模様。使途は年末に必要とする増加運転資金で、貸し付け期間は九十日以内（特別事情のあるものに対しては相談する）信用保証料は日歩五厘五毛。

前年度の年末保証融資の実績は県で四億五千万円のワクに対し五億五千九百万円（一千七百八十三件）平支部では七千六百万円（二百三十件）だったが、ことしの平支部は一億を越えるのではないかとみられている。

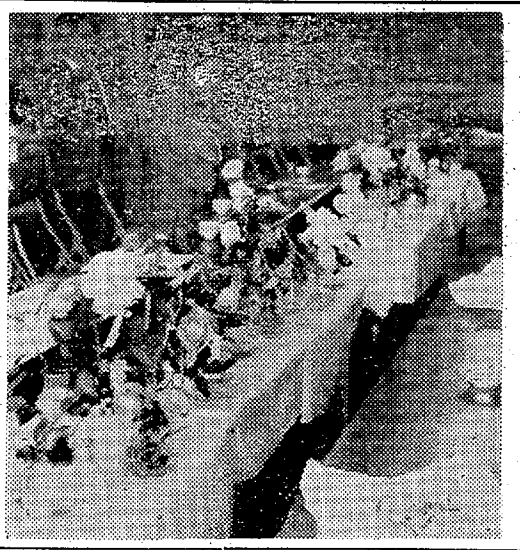

新品種などを紹介研究

平バラ会

平バラ会（会長堅田誠一氏）は三十八日午前十時から本社ホールでバラ会を開いた。平バラ会のほか磐城バラ会からも出品、集まった約百点を観賞し合ってバラの新しい品種紹介や作り方などを話し合った。

科学的思考力を高める指導

平で県理科教育研究大会

三十七年度県理科教育研究大会は十一月十、十一の両日、平三小と平三中の二会場に分かれて開かれる。まず十日は午前十時二十五分から両会場で分科会を開き〝科学的思考力をたかめるための学習指導をどのようにしたらよいか〟について協議し、午後一時から平三小講堂で開会式を行ない、理科機械器具操作研究会を開く。翌十一日は午前九時から花久幸一（好間一小教諭）中村毒作（植田小同）宮田寿雄（湯本一中同）渡辺亀蕾（内郷二中同）国分道男（福島二中局）の五氏がそれぞれ研究発表を行ない、同十時半から文部省教科調査官医学、理学博士柴谷米司氏の「最近の理科教育の動向」と題する講演があって、正午過ぎ解散する。分科会のテーマは次のとおり（カッコ内は司会者名）

◇平三小（会場）▽低学年「低学年における遊びや製作学習の指導をどのようにしたらよいか」（磐崎小佐藤二一教諭）▽中学年「理解を深めるために指導の順序をどのように考えたらよいか」（平一小熊谷喜代美同）▽高学年「実験観察の技能をたかめるためにどう指導したらよいか」（錦小磯上昌弘同）

◇平三中（会場）▽全学年「論理的思考を重視した実験観察の指導をどのようにしたらよいか」（平一中芳賀北彦同）

【平バラ会の展示会】

民生委補充推せん　内郷市民生委員会の推せん委員会は二日午後一時から市役所会議室で開き任期満了に伴う民生委員の選出を行なう。

市況

魚類

（単位＝円）

（二十八日午後一―二十九日正午）
二十九日の小名浜港はサンマ底引ものも好漁。

【小名浜港】　サンマ船九隻一底引船十隻、小型船十八隻、引縄船十四隻、

▼サンマ　三十九万九千㌔　一四一一〇▼水タコ　二千八百㌔　四二一二七▼アンコウ　二千七百㌔　一六一四▼マイカ　千七百㌔　八五一六八▼アブラギス　千四百㌔　八四七一三〇▼ドンコ　千二百五十㌔　五五一五▼ナメタ　千㌔　一四〇〇一六五▼ヤナギ　九百㌔　四〇〇一七〇▼マコカレイ　八百㌔　一二〇一四五▼小ヤリイカ　七百㌔　三〇一一七▼ニクモチ　七百㌔　一二五一五五▼アナゴ　三百五十㌔　一二〇一八〇▼メヒカリ　三百㌔　五▼ノドグロ　二百五十㌔　八五一一〇▼キントウ　二百五十㌔　七〇一六〇▼マタコ　二千五百㌔　一〇〇一四〇▼サルエビ　六百㌔　一七〇▼小ソゲ　五百五十㌔　一五五▼サクラエビ　四百五十㌔　一二〇▼ヒビ　二千㌔　二二五一八〇▼カツオ　四百五十㌔　一五五一一三〇

【江名港】　サンマ船三隻　底引船一隻

▼サンマ　十三万㌔　一三一二・三▼水タラ　千六百㌔　一四・五一一三・五▼小アカジ　四千㌔　二一・五▼ドンコ　千三十㌔　五五一一八▼カニ　百㌔　一五〇一〇〇

【中之作港】　サンマ船二隻

▼サンマ　九万㌔　一三一一二

サンマ出荷＝国鉄泉駅、小名浜臨鉄二十八日調べ＝名古屋六車　大阪二車　三河一色　北千住各一車

野菜

▼ホウレン草　一五一七（東）
▼葉類　七一（〃）
▼白菜　一五一六（〃）
▼ニラ　一二一八（東）
▼カブ　一三一七（〃）
▼ニンジン　三〇一一五（〃）
▼ゴボウ　四八一二〇（〃）
▼大根　一三一五（〃）
▼ネギ　二五一二二（東）
▼タマネギ　三五一二五（〃）
▼サツマイモ　一八一一〇（〃）
▼ナガイモ　七〇一三〇（〃）
▼サトイモ　五五一二七（〃）
▼キュウリ　一三〇一四〇（〃）
▼タマナ　一五一七（〃）
▼ナス　三〇一二五（〃）
▼枝マメ　三五一二〇（東）
▼葉ショウガ　一三一七（〃）
▼モヤシ　三〇（〃）
▼シイタケ　四五〇一三〇〇（〃）
▼ササゲ　一〇〇一三〇（〃）
▼玉子　一三一八（コ）

果物

▼リンゴ　五五一三〇（〃）
▼ナシ　六〇一二五（〃）
▼カキ　一〇〇一三〇（〃）
▼ミカン　一〇〇一六〇（〃）
▼イチヂク　七〇一四〇（〃）

（丸平青果市場調べ）

民報映画案内

（→30日）

※【平市】
★ひかり座（六・二〇）禁じられた遊び（八・一五）戦場（→3日）
★聚楽館（六・三〇）ベン・ハー（→29日）
★世界館（六・五三）あした逢う人（八・三五）剣に賭ける（→6日）
★東宝民劇（五・一〇）銀嶺の果て（六・四五）酔いどれ天使（八・二五）ジャコ万と鉄（→2日）
★三夜東映（六・二三）大江戸の月満時（七・三二）草の実（九・一〇）男度胸のあやめ笠
★平館（五・三〇）草を刈る娘（七・二〇）東は東、西は西（八・三〇）黒い傷あとのブルース
★平東映（七・〇五）狙い射ちの無頼漢（八・三五）佐渡情話
★平松竹（六・四〇）求人旅行（八・三六）あの橋の畔で第2部
★ニュー国際（六・一二）静かなる決闘の戦場（七・五一）女王蜂の怒り（八・五六）13階段への道
※【内郷市】
★映劇　裏町のおてんば娘　燃ゆる南十字星　三人娘乾杯！
※【常磐市湯本】
★湯本座　復讐の地線　独立騎兵隊　女体アリ地獄
★三國座　あの橋の畔で（第二部）涙を獅子のたてがみに
★常磐日活　群衆の中の太陽　青年の裾子
★常磐座　勢揃い関八州　お笑い三人組・怪しい奴に御用心　八月十五日の動乱
※【磐城市小名浜】
★国際　男と女の世の中　青葉城の死
★磐城座　若者に夢あり　東京暴力地図　地獄の底は真紅だぜ
★東映　酔いどれ無双剣　太陽の子
★金星座　求人旅行　あの橋の畔で（第二部）
★銀星座　素晴しき恋人たち　誘惑の夜（→29日）
★地球座　縄・悪名　赤い影法師　強くなる男
※【勿来市植田】
★芦多館　鉄火若衆　がんと親父と江戸っ子社員
★うえた館　やっちゃ場の女　怪談夜泣き灯籠　稲妻
★中央館　霧の夜の男　新婚時代　月は上りぬ
★植田ロマンス　九月になれば情事（→29日）
※【四倉町】
★いわき国際　壁の中の美女　恋や恋なすな恋　熱砂の月（→29日）
★四倉文化　愛のうず潮　しのび逢い　待っていた花嫁（→31日）

平市中学校野球大会を省みて

③…二年生以下の実力を打診する平市内中学校新人野球大会は二十日の分離気に馴れない精神面の緊張が原因となって大敗したケース　自信の欠如から崩れそうで心配された袖野投手も中猪狩遊撃手は守備面でよく、深く、中学生らしい素直さに欠けていた③野球を大振りする選手が多くみられたなど、結局練習不足があげられている。しかし一中の深田捕手、三中の大槻中堅手、草野投手、中の不調がめだち、なかでも木（武）（曙聞）の各選手は選球もよく好打者としてみのがせない存在だった。六試合で失策四十個四死球九十一個と多く、一試合平均五失策と十五四死球からみても崩れそうで心配された袖野投手も

花種の詐欺に懲役二年

磐城市字飯訪町一五、生花商木村勇こと縣崇勇（三二）の詐欺事件に係る判決公判は、二十九日午前十時から地裁平支部で開き鈴木盛一郎判事から懲役二年の求刑と

くらし随筆

風の子

中里たまよ

大事な幼児の健康をはかりましょう、健康教育は大きくなってからやりましてはおそうございます。幼児から個人衛生を実行させて習慣性にする事が大切です。一つのしつけをするにも押しつけるのでなく、自然に行動となって現われるまで根気と努力が必要です。どんな体質にしても「ホコリ」の少ない空気、晴れ渡った空からくる日光、バランスのとれた栄養をあたえる事が大切です

〝子供は風の子〟戸外の遊びに親しませ、思うぞんぶん手足を活動させ、自然のうつり変わりに目をみはらせ、心身ともに健康増進をはかりましょう。幼児には適当な道のりを散歩させることがよいことです。保育所では園外保育といって、ときどきさんぽ致します。

◇

自然観察にも郷土教育にもなります。晴れた大空をながめながら草原に腰を下ろしたのしいおやつのひとときー「でぼんがみんなだおれてしまったヨ」。倒れている稲をみて心配そうにいう子供。「あたしおよめにいくの、おかあさんと」と女の児がいうと男の児が「ぼくも行くんだヨ野球の服をきて」。こんな無邪気な会話を交わしつつ、日光を充分に浴びせます。

冬季間に入りカゼ引きが多くなります。カゼ引きは冷たい空気も原因しますが、よごれた空気を吸うことも原因となりますから、寒いからと言って家の中を閉めきってコタツ遊びはいけないことです。戸外に出して運動させ、運動後休憩させる事が必要です。幼児には回虫がわきますから駆虫剤をのませることもよい

便を見ると不消化が非常に多いから食事のときよくかんでいただくようしつけたいもの

回虫の病状は顔色が悪く胃汁、よだれ、時々腹痛の子供に多いと、ある医師にききました。おかあさん方もよく注意して下さい。私達は朝の幼児のあいさつをうけるとき目、顔色、動作、声などの健康の調べを致しております。

◇

はみがき、遊び後、食事前の手洗いは家庭で必ず実行させましょう。秋は天高くして馬こゆるの候、食欲がすすんで身がひきしまり幼児のからだもいちじるしく発達する頃です。幼児を明るくのびのびと健康な家庭の一員にしたいものです。

（鎌田保育所主任保母）

平市中学校野球大会を省みて

花種の詐欺に懲役二年

平で県理科教育研究大会

科学的思考力を高める指導

新品種などを紹介研究

平バラ会

保証融資33%を増額

年末保証11月開始　貸し付けも百万円に

なべもの　割烈料理　ちやば　平市所町　電二六六〇

カバンは　福山　平2　電二三一七

ふとんのお手入れは…
◇モシモシ2422番へ…すぐお伺いします
◇至急調製お伺いします
ふとんのスヌキ　平市新川町　電2422

カレーの　平市三田小路　電三八〇二

美しい映像・優雅な音質
ビクター・テレビ
富士サービス・ストア　平5丁目　TEL 2449

総天然色■テクニラマ
絶賛続映　3日まで
世界の批評家が激賞した詩情の名作！
禁じられた遊び
空前の迫力と興奮！大画面を圧する近代戦スペクタクル！
ひかり座
ブリジット・フォセエ
ジョルジュ・プウシュリイ

ガタルカナルの映画講演会　〝ガタルカナル〟の戦跡を訪ねて〝映画と講演会は三十日午後五時から平市公会堂本館で開く。

内郷市で11月から事務変更　内郷市役所では十一月一日から

バラス・クリ石・砂・壁土　格安・迅速配達　平市仲間町六九（郵便局前）電五八六四　斎藤工業

平中学校野球大会を省みて

主戦投手の不調目立つ

◇…期待される赤井中の浦部投手

◎…二年生以下の実力を打診する平市内中学校新人野球大会は二十二十七の二日間にわたって平市営球場で開かれ、平一中の初優勝で終わったが、今大会は各チームとも主戦投手の不調がめだち勝てる試合を失ったチームもあった。総体的に前年度の新人大会に比べて将来を期待される選手が少なく残念だった。特に旧市内の三校に比べて赤井、草野、豊間、藤間の四中学校は練習時の実力を十分に発揮できず、東北一を誇る市営球場の分厚気に馴れない精神面の緊張が原因となって、大敗したケースがみられた。これに対して平一中二中、三中は実力伯仲で試合の好不調に左右され、結局藤間戦で攻守に自信を持った平一中全選手のファイトが初優勝に結びついた。

◎…二日間、六試合の審判をつとめた花沢、河田、吉田、藤森の四氏の大会評をまとめると①投手に安定感がなかったの試合運びが遅く、中学生らしい素直さに欠けていた③無球を大振りする選手が多くみられたなど、結局練習不足があげられている。しかし一中の深田捕手、三中の大槻中堅手、草野中猪狩遊撃手は守備面でよく、深田の確実な二塁送球と大槻の捕球から本塁送球には高校級の折紙がつけられる。打撃面では袖野、深松、金川（二中）相原（赤井）大木（武）（豊間）の各選手は選球もよく好打者としてみのがせない存在だった。六試合で失策四十個四死球九十一個と多く、一試合平均五失策と十五四死球からみても投手陣の不調がめだち、なかでもコントロールのよかったのは二中の金川投手で、優勝した一中の袖野投手は三試合で二十個と多かったことからみても各チームとも投手陣の強化が今後の問題とみられた。しかし審判団から将来大物投手になると折紙をつけられた赤井中の浦部投手は、有人差指に豆をつくり活躍できなかったが、スピードに威力があり、加えて重い球をなげるとあって、来年の中体連大会が楽しみだ。

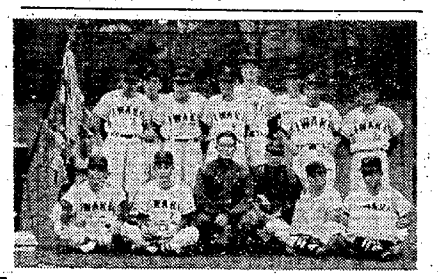

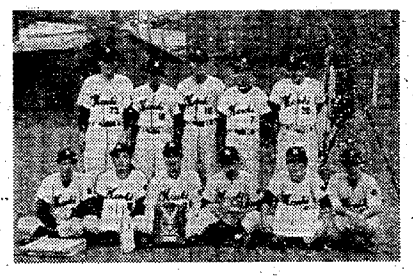

市民の推選できまる

文化の日、隠れた功労者招き感謝の会

湯本公民館

常磐市湯本公民館は三日の文化の日に隠れた社会教育功労者の感謝の会を催すことになり、市民から推選を求めていたが、このほど団体一、個人五人を決定した。

【団体】▽逸上（大和田浩一会長）三十五年に結成し、現在会員約二十人で、毎年へき地の学童を招いて海を見せたり、本を贈ったり、絵はがきを募集して、社会科の教材として送ったりしている功績が認められたもの。

【個人】▽安斎正親＝（四七）傾城一二、常磐炭鉱勤務＝三十五年七日傾城子供会を結成、三十七年四月会長に就任したが、校外補導、交通事故防止、犯罪の予防などに力をそそぎ、夏には童話会を開いてこどもの善導につとめている。▽佐藤松吉（三四）＝竜ケ沢四〇、常磐炭鉱勤務＝若葉会後援会補導部長をして、十三年間つとめ地域のこども会の育成発表に寝食を忘れて献身し、こどもたちの補導に力を尽くしている。▽佐藤憲（六一）＝上浅貝一〇、常磐炭鉱勤務＝約十年前から自発的に勤務の余暇を利用し、学区内の校庭に自費を投じて草花を栽培し、美化運動につとめている。▽小高裕吉（五七）＝三函一六四、飲食店＝相馬きめ子（四四）という身寄りのない唖者を十数年前に引き取って家族の一員として面倒を見て今日まで続いている。▽安藤ネノ（五三）＝向田四五、和裁教師＝平盲学校の卒業生五人を徒弟として雇い、和裁を仕込んでいる。すでに二人が三年就業して就職しているものもある。

内郷で読書感想文募る　内郷市立図書館では読書感想文を募集している。締め切りは十一月十五日まで。二十七日から始まった読書週間中に市立図書館で読んだ書物か、また以前に読んで本。四百字詰め原稿用紙四枚以内となっている。なお入賞作品は石城郡の読書感想発表大会に参加する。

市役所Aクラスが二連勝

小名浜職場野球大会

本社後援

磐城市小名浜職場野球連盟主催、いわき民報社後援の小名浜職場野球大会は十三、十四、二十、二十一、二十八日にかけ小名浜一中、一小、二小、日星球場にAクラス十二チーム（うち二チーム棄権）Bクラス十三チーム（うち四チーム棄権）Cクラス十チーム（うち一チーム棄権）の合計二十八チームが参加して行なわれた結果、二十八日午前十時から小名浜第一中学校校庭で行なった各クラスの決勝戦でAクラスは磐城市役所（日本水素棄権）が二年連続優勝、Bクラスは小名浜工機が関彫商店を2—1で降し初優勝、Cクラスでは電々公社が山口鉄工所を3—2で昭和三十四年度の大会に続いて優勝した。閉会式は午後二時四十分同校庭で行なわれ、優勝旗やとしから木田市会議長から寄贈された楯を贈られた。戦績つぎのとおり。

▽Aクラス
磐城市役所—棄権—日本水素

▽Bクラス

関彫商店	0	0	1
	0	0	0
	0	1	0
	0	X	
小名浜工機	0	0	1
	0	0	0
	0	0	0
	1	1	2

▽Cクラス

山口鉄工所	0	0	2
	0	0	0
	0	2	0
	0	0	0
電々公社	3	0	0
	0	0	0
	0	0	0
	3	X	2

【優勝した①磐城市役所②小名浜工機③電々公社】

江名製作所が初優勝を飾る

勤労者ソフトボール

県労政協会平支部、平労政事務所主催の第三回石城地区親善ソフトボール大会は二十八日午前九時から平三中グランドに十一チームが参加して開かれ、小雨のなかを各チームとも熱戦を展開、第一回の優勝チーム大日本印刷、第二回同失対事業所がそれぞれ第一回戦で敗退するという番狂わせがあり、初参加の江名製作所が日鉄八茎を13—4で破って初優勝した。戦績次のとおり。

▽準決勝
日鉄八茎5—4錦加工
江名製作所6—2呉羽化学

▽決勝
江名製作所13—4日鉄八茎

【優勝した江名製作所チーム】

日本水素出場停止処分

小名浜職場野球連盟　決勝戦に無断欠場

二十八日磐城市小名浜一中校庭で行なった小名浜職場野球大会決勝のAクラスは磐城市役所と日本水素チームが対戦するところ、日本水素チームは大会本部に何の連絡もせず棄権してしまった。この問題につき小名浜職場野球連盟＝会長志賀要平氏＝では同日午後五時から役員会を開いて日水問題を協議した結果、同連盟の発展を阻害する理由で、日本水素チームに対し三十八年度春季大会の出場を停止する処分にした。

日本水素野球チーム（代表者阿部徹夫氏）が、朝からの雨に独断で大会を延期するものときめ参加しなかったもので、大会本部では数日前に決勝戦日時を文書通報したほか、当日も数回にわたり日本水素野球部事務所に出場を呼びかけたが応じなかったため、連盟規約第十七條三項に基づき、出場停止処分にしたもの。

磐城でまた赤痢保菌者　磐城市大原境西三八工員箭内留吉さんの妻ユキ子さん（三四）は二十九日朝、赤痢保菌者とわかり隔離された。

【人目を引いているマンモスチョウチン】

磐城で流感の予防接種　磐城市ではつぎの日程でインフルエンザ（流行性感冒）の予防接種を行なう。料金は十三歳まで百十円十三歳以上は二百十円。

▽十一月五日九時半から＝渡辺公民館▽同十三時から＝泉公民館▽六日九時半から＝鹿島公民館、同十三時から＝小名浜第三小学校講堂▽七日十三時から＝折戸公民館、同十三時から＝小名浜第二小学校講堂。

ガタルカナル映画講演会　"ガタルカナル"の戦跡を訪ねて"映画と講演会は三十日午後五時から平市公会堂本館で開く。

内郷市で11月から税務窓口　内郷市役所では十一月一日から来年二月末まで、執務時間を変更する。午前八時半から午後四時半までで、昼休みは正午から午後零時半までの三十分間。

精神衛生総会発会式　石城地区精神衛生総会の発会式は三十日午後一時から平商工会議所で開く。

平FGが優秀団体に選ばる

東北合唱コンクール

全日本合唱コンクール東北地区大会は二十八日午前九時半から仙台市公会堂で開き、平FG合唱団は優秀団体に選ばれた。

なるほど

◎…国際貿易港である小名浜商港に"将来十三万トンの岸壁を建設する"というのは佐藤県知事の構想で夢は大きい。工場が続々誘致され、人口は毎月三、四百人増をたどっている磐城市にとれも大きい夢を持ったある商店主が、長さ一・二㍍、直径六十㌢もあり、十二、三歳の児童が二人は楽に入れるようなマンモスチョウチンが現われ人目を引いている。

◎…この人は市内上町の肉屋さんで、旅館経営の念願がかなった記念に九千六百円も投じ東京は浅草で特に注文したビニール張りのもので、なんとこのチョウチンには百㍗の電球を二つ入れなければ明るくならないというからちょっとしたおばけチョウチン。

商工ら

「三景荘」勿来市植田東田町の川畑地内に旅館「三景荘」が新装開店。

「とらや」平市南町に旅館「とらや」支店が新装開店。電話五〇八五番。

バラス・クリ石・砂・壁土　格安・迅速配達　平市仲間町六九（郵便局前）電五八六四　斎藤工業

サントリー・スタンド　リラ　平・田町　電6324

四四三一　四四三二　出前の酒喜庵

ま・松の廊下の刃傷沙汰で
つ・妻と子供に離縁の手紙
の・呑み浮かれに身をやつし
と・友を選んで四十七
も・持った両手に山鹿流

松の友　平市草野吉袋　TEL・5213

平市南町　電二三〇番　月一迎一家

叶多医院
新設　産婦人科　内科　小児科
叶多信之　松本勝衛
平市二丁目　電話三三五五番

ハイキングに水石山や背戸が廊へ行くグループがふえました　行楽のおともにレストランパールの包紙が目立ちます　たいら三田小路　電三三八八

精神科・神経科・内科　医療法人清和会　三春病院　院長　鈴木将夫　中込朗　内郷市御厩町前田電三五二六　入院随時（バス＝目抜車学校前下車）

花種の詐欺に懲役二年

磐城市字諏訪町一五、生花商木村勇こと峰岸勇（三一）の詐欺事件に係る判決公判は、二十九日午前十時から地裁平支部で開き鈴木盛一郎判事から峰岸に求刑どおり懲役二年の言渡しがあった。

峰岸はさる四月四日ごろ磐城市大字上神白字片寄前七五、農業片寄ソルヨさん（四九）方で「花の種を世話してやるから」といって片寄さんから現金五千円を欺し取ったのを始め、ことしの五月ごろまでに磐城市内の農家十八軒から同様手口で十九件六万八千円の詐欺を働いていたもの。

碁会　基石庵の月例碁会は十一月四日午前九時から行なう。

夕刊
いわき民報
発行所　平市田町63
©いわき民報社
社長　野沢武蔵
電話　（代表）4161
振替口座（郡山）4028

宴会料理
平市　友胡蝶　金澤屋
平市一丁目角　電2327

NHK 第一 1340KC

6・05 「ウェディ将軍のライフル」
15 緑のコタン
21 1丁目1番地
45 通行止になったライン大橋
7・20 時の人時の話題
30 三つの歌　伊東・宮田アナ　ピアノ天池真佐雄
8・01 お父さんはお人好し　花菱アチャコ　浪花千栄子
30 私は誰でしょう　チャンピオンコンクール
9・10 ニュース解説藤瀬五郎
25 ラジオ芸能ホール①落語「近江八景」柳橋②坂本九③劇「幸せはここに」
10・25 足りない白衣の天使
45 移りゆくアジア「ビルマ」
11・05 物語「銀のキセル」語り手若山弦蔵

NHK 第二 1540KC

6・25 経営講座①やさしい経営学②品質管理入門
45 そろばん教室
7・00 基礎英語◇英会話
30 青年学級の友へ「全国青年学級生大会をかえりみて」
8・00 歌劇「ボエーム」全曲（プッチーニ）解説堀内敬三　石井昭彦　伊藤京子　宮本昭太　戸田政子　平野忠彦　高田彬男ほか
10・15 高校講座「英語」
35 第2部「数学」
55 第3部「国語古典」
11・15 高校実力養成「国語」古典をたずねて「守銭奴」（モリエール）

ラジオ福島 1060KC

6・00 少年講談「高杉晋作」▽奥様英語をどうぞ
35 歌謡パレード▽スポーツニュース
7・15 キャロルアワー
30 参天歌謡パラダイス「王将」「夕月」「星屑の町」ほか
8・00 護兵衛アワー　連続放送劇「死ぬほどに」（54）
30 キンカン素人劇場　三和完児　水城闘子　牟田悌三
9・00 希望演芸会　漫才　ピン助・美代鶴
30 夜のしじまに　ピアノムード
45 この道を行けば
10・05 連続浪曲▽スポーツダイジェスト
11・05 球形の荒野
30 ミドナイトコンサート

テレビ NHK

6・00 オロップ牧場の仲間たち「じゃがいもコロコロころげてた」
30 みんなのうた　頃照夫
35 眉月の誓い　太田博之　森塚敏　有馬昌彦
7・15 バス通り裏　十朱幸代
30 私の秘密　渡辺紳一郎　塩月弥栄子　ゲスト村山実
8・00 歌の広場　雪村いづみ　北見和夫　朝倉ユリ　小林万里　和田宏とマヒナスターズ　ゲスト森光子
30 上方劇場「おいでやす」（28）アチャコ　エンタツ
9・00 パリ島への道
30 きょうのニュース
10・00 ニュースの焦点
15 続日本縦断
45 科学時代「魔法のキノコ」
11・05 スポーツハイライト
15 あすへの歩み「特殊教育の悩みと希望」

教育テレビ

6・15 そろばん教室「数字の練習」
30 英語会話
7・00 ピアノのおけいこ　水谷達夫
30 農業教室「多收穫農家にきく」
8・00 教養特集「ベストセラー史」
45 趣味講座「囲碁」宮下秀洋　ゲスト最賀家寿子
9・00 テレビ自動車校「基本走行」村上英嶽
30 高等学校講座「数学1」幾何（円の周と面積）佐々木元太郎
10・00 英語会話（再）
30 ドイツ語初級講座「やさしいドイツ語」吉田正己
11・00 高校実力養成シリーズ「数学演習」形状問題　清宮俊雄

好縁組に思う

小宅長城

随筆

いわき民報「百貨店」の龍人子は「世の中には恋愛で結ばれる人もいるが、これはお互いの愛情によって、すべて責任を持つという自由な行き方である。恋愛出来ず、人のお世話で結ばれる人は多い。それだけに結婚の世話をする人は親身のある、尊敬出来る人でないと困る。ただ男と女を一対にさせたからいいでは浮かばれない」と言い、さらに二三先哲の言葉を引用して、結婚の重要性を力説された。

さて、十月四日に私は東京四谷の主婦連合会館で、G君とY嬢の結婚仲人をつとめた。新郎はかつて磐城学生寮にいた人で、明治大学工学部の大した勉強家であった。卒業すると、新電元工業株式会社の埼玉県飯能市在の工場勤務となり、もっぱら電子工業の仕事に打ち込んでいる。新婦は私の学生寮運営のよき協力者として、足かけ五年、満四年間陰日向なき、その精進ぶりはすばらしく、実に驚嘆すべきものがあった。健康で誠実で、親切で、言うなれば世話女房タイプで、むしろ学者肌の新郎には打ってつけの好配偶者であり、この縁談を知るほどの人は、ことごとく前途を祝福してくれたのである。結婚式はきわめてなごやかで、適当に石城の郷土色もただよい、楽しいものだった。主婦連合会長の衆議院議員奥むめお女史も特に臨席して祝辞を寄せられ若い二人を激励された。

十月七日には平市並木通りのプラジル・ホールで、S君の結婚式があり、私も余会する光栄に浴した。母一人、子一人、お母様は磐女高の大先輩であり、新郎は磐城学生寮から早稲田大学法学部を卒業して、平市役所勤務となった好青年である。新婦は白河高等学校長のご令嬢で、お母様は平市御出身の由。まことにおにあいの新郎新婦で、諸橋平市長、佐藤平工高専校長などの祝辞を述べる機会を与えられたが、新郎の何よりも立派なことは、お母様に至って孝行なことで、古い言葉だが「孝は百行の基」である。この気持ちで市民社会に奉仕されるならば成功間違いなしと信じている。

仲人の大橋先生が「学生時代の新郎は幅の広い勉強をした」と紹介された時、私の唇にもおもわず微笑が浮かんだが、実に含蓄ある言葉で、よく学び、よく遊べであり、うまく両立できる人は幸いなりである。

（磐城学生寮長）

きょうの NHK 第一

○ラジオ芸能ホール（後9・25）第一部は、春風亭柳橋の得意なものを集めて柳橋五夜。第一夜「近江八景」、第二夜「道灌」、第三夜「十徳」、第四夜「目黒のさんま」、第五夜「音楽会（自作）」

第二部の歌謡曲は、坂本九、ダニー飯田とパラダイスキングの出演で、「九ちゃん音頭」「上を向いて歩こう」そのほか。

第三部は、谷岡由規作、桜田誠一音楽の青春歌謡ドラマ「幸せはここに」。

倍賞千恵子と佐原健二がそれぞれインターン中の看護婦と医師にふんし、無医村に行って仕事をしようとする人道的な青年医師小野寺（佐原健二）と、それをとめようとする父親（池田忠夫）小野寺の気持は理解出来ても、感情的にうなずけない恋人京子（倍賞千恵子）との複雑な関係など、若い世代のモラルを明るくうたいあげている。

○移りゆくアジア（後10・45）ビルマでの取材の中心は、今年三月の革命のあと、一般に余り伝えられてないビルマの政情がどうなっているかということだ。これはビルマに対する日本の賠償再検討交渉にも関係して注目される。

ネ・ウィン軍事政権下の首都ラングーンの街は平穏だったが、政治的には、内外にいろいろな難問が山積している。

まず現在のネ・ウィン政権は、ウ・ヌー首相の内閣を倒して、革命によって政権をとりながら、総選挙では、国民の支持を失い、もう一度、ウーヌー首相の返り咲きを許し、更に今年の三月、二度目の無血クーデターによって、ネ・ウィンが政権をとったもの。

その原因は、ウ・ヌー首相の左傾と経済開発の失敗からだといわれている。現実には、ビルマの国そのものの貧困さから、社会主義政策をとって外国資本の導入をむつかしくしている。このため経済建設も計画どおりにはゆかず、そのため、日本との賠償再検討がどのような成果を生むかは、重要な意味をもつ。

あすの運勢

小川石淵

十月三十日（火・赤口）

【1月生】自己本位を出しすぎて不信を買うな
【2月生】横車押す者あり、柳に風と受け流せ
【3月生】目先の欲に走り大計をあやまるな
【4月生】現状静かに守れ急げば失敗の恐れ
【5月生】自分の行動を反省し災害をさけよ
【6月生】明日の希望に生きよ、目的達成近し
【7月生】行く手に光明あり、不安や心配なし
【8月生】妻面穏やかなるも内面に悩み多し
【9月生】思わぬ人より良きニュース入り易し
【10月生】人の事に口出して損、自分の事守れ
【11月生】甘い言葉に誘われ後悔の種まくな
【12月生】張り切って意気で当たれ目的大体成る

おもの NHK テレビ

○続・日本縦断（後10・15）「オホーツク」―北海道編―⑥日本の島々をとりまく海のなかで片カナの外国名をもつただ一つの海が〝オホーツク海〟である。知床半島から宗谷岬までつづくオホーツク海岸―ここには酪農、サイロといった北欧的な農耕文化のイメージとは全くちがった北海道が展開される。もともと北海道の開発は海から始められたのであるがこのオホーツク海岸では開拓初期そのままの自然との闘いがみられる。それだけここは人間が生活する場合、自然の條件がきびしく、北海道の中でも特に北海の匂いの強い風土をもっている。人間の居住をこばむ風土を、住むに値する土地に作りかえるためにはさまざまな努力が必要だ。この海岸はその典型ともいえる。

100貨店

「米ソが核戦争を始めたら地獄は終わり。まじめに働いたり、金をためたってばからしいや」てなことでセツナ的な生き方を認めようとしている御仁がいる。そんなに簡単に地球が終わりになるなんてとんでもないことだが、世界情勢が時折りヒステリックになると、このようなニヒルなムードが漂う。「戦争でも始まるとおもしろいや」と、中には野次馬根性丸出しでさわぐのもいる。こんどのキューバ問題は世界の耳目をさらったがフ首相がケ大統領あてのメッセージの中で、キューバとアメリカは海岸から約百六十キロ離れている。がトルコの基地はソ連と国境を接し、警備兵がお互いに姿を目撃しあってさえいる。とにかくキューバから手をひくからアメリカもソ連の不安を一掃するため手をひいてくれ―ときり出してきた。アメリカが海上封鎖だけにとどまらず積極的にキューバを攻撃したら勝つに決まっているが、それを見越してトルコ基地撤廃の取り引きにもっていった巧みな戦術だったとみる向きもある。がいずれにしろトルコのミサイル基地はソ連の侵略に備えて北大西洋條約機構（NATO）の中で進められたが、片やキューバ基地は攻撃的なもの。ソ連だってアメリカだってお互いの犠牲を承知で地球が真黒になるような戦争を始める積りはないと信ずる。どの民族にも生きる権利がある。そのための国連である。米ソのサルカニ合戦も神聖な国連の場で正しい裁きを受けてほしい。

（龍人）

お座敷（女子）若干名▽年令20才―40才位▽通往自由▽高給優遇　委細面談　平市紅小路江戸川電二七二七
貸店舗あり▽四坪半（タタキ）六畳座敷付き▽平市中心部▽委細面談
男子店員二名16―20才食付六千寝具貸旅費支給　連絡先電話（平）三二三三
整形外科　外科　内科　金成医院　金成柚一　平市鎌田町　電五四一六
洋食宴会　レストラン　カイカ　平市新田町電三三五〇・五四六七
耳鼻咽喉科　高柳医院　高柳博明　平駅前　電四五一二
公認　平宅地建物取引所　平市才槌小路踏切際色川材木店内電二三六一
新発売　プラスチック製家庭浴槽…ホームペット　野内商会　平・四電（代）四一〇一
ご相談とご用命は…
近代企業にかかせない　万能複写機
◉どんなものでも鮮明にコッピーが出来ます
◉完全除熱装置による長時使用が可能です
藤森商会　平市鍛冶町　電2296
土地建物売買仲介付帯業務　日光不動産株式会社　平市七丁目　電三一〇五
外科　外科　整形外科　諸橋医院　諸橋鉄彌　菊池源二　平市鎌田五色町バス停留所前　電話　三〇八三番
大型鋳物専門　馬場鋳工場　須賀川市八幡町八　電二八八九・三五二六

員会は十一月五日午後二時から市役所で開き、基本選挙人名簿の縦覧、福島海区調整委員会委員の選挙人名簿の縦覧などを協議する。

郷土芸能大会や名士懇談会

利用者との懇談会▽十一月四日午後六時から民踊と歌をまじえた市民郷土芸能大会▽六日午後六時から読書会運営に関する名士座談会（映画による話し合い）

常磐でも青年

平市公会堂間の百二坪も、ユタカ建設工業請け負いで歩道と側溝造りから始まっている。完成は来年一月十五日の予定。

平市役所前の二十坪道路は両側に四・五坪の歩道と側溝をつくる。

ごあいさつ