夕刊 いわき民報
発行所　平市田町63
©いわき民報社
社長　野沢武蔵
電話　（代表）4161
振替口座（郡山）4028

友誠旗
金澤屋
平市一丁目角 電2327

# さらに東日本全域に訴える
## 石炭危機 アッピール行動隊を編成して

常磐地方石炭安定化対策委員会（猪狩正勇委員長）＝常磐炭鉱労組内＝はさきに石炭危機に対する非常事態宣言を行なうとともに、安定化への推進のためアッピール行動隊を編成し十八日から二十二日まで県内各地を歴訪し石炭危機を訴えて来たが、第二次から第七次までの行動隊を編成し、東北、北関東、北信越および日本全域にわたり、活発なるアッピール運動を展開することとなった。

二十九日午前十一時から労組本部で結団式と壮行会を開いた。行動隊員は全員三十七人で、これを各班にわけて編成し、各員、各都市を巡回するが、その編成と日程はつぎのとおりである。

▽第二次A班（宮城、岩手、青森）三十―四日▽第二次B班（山形、秋田、青森）三十一日―五日▽第三次A班（茨城、千葉）五日―十日▽第三次B班（埼玉、群馬、栃木）六日―十一日▽第四次A班（新潟、長野、山梨）一日―六日▽第四次B班（神奈川、静岡、愛知）二日―六日▽第七次東日本班は一日―

二十日まで北は岩手県各都市から南は茨城県までの各都市で運動をくりひろげる。

### 石炭産業安定化の法制化
#### 要請書の大要

石炭安定化推進行動隊は各都市において「石炭産業安定化のための法制化促進要請書」の署名運動を行なうとともに、常磐炭鉱の系列会社である常磐開発、PSコンクリート、鐘業、製袋、製作所の五

【出発を前に本部前で気勢をあげる行動隊】

事態に突入するが如き場合に恩いを致すとき、エネルギー総てを外国産の油や、石炭に依存することは日本の独立を危くするものである。ここに唯一の国内エネルギー源である石炭産業に対する法制化を図るよう要望しているものである。

㈠石炭需要の拡大と雇用の安定化について①答申案によれば四十二年度における石炭消費量を五千五百万㌧としているが、これを六千万㌧にすることと②国民に安い石炭を供給するために必要な合理化資金の大巾予算化をはかること③石炭産業従事者の完全雇用策を樹立すること

㈡産炭地域の振興について①石炭関連商工企業に対する援助処置を講ずること②産炭地、地方自治体に対する救援策を樹立すること③産炭地域に新規企業の誘致を援助すること。

平市選管委会　平市選挙管理委員会は十一月五日午後二時から市役所で開き、基本選挙人名簿の縦覧、福島海区調整委員会委員の選挙人名簿の縦覧などを協議する。

### 郷土芸能大会や名士懇談会
#### 内郷の読書週間行事

秋の読書週間は二十七日から十一月九日までの二週間にわたって全国各地で実施されているが、内郷市立図書館でも期間中に市民郷土芸能大会などを含む行事を決めて同週間をもりたてている。行事では二十日から二十六日まで虫干し週間として休館し、約八千八百冊の整理を行ない、この二十七日から館内利用時間を午後九時まで延長し、連日小中学生が閉館まで利用している。なお週間中の行事は▽二十九日午後二時から文化講演会▽三十一日午後六時から図書館

### 退職金制度や引き抜き対策
#### 平市飲食業会　役員を選出、新事業計画

平市飲食業会の総会は二十九日午後二時から平市公会堂旧本間で開かれた。出席会員は委任状とも百八十余人で金子会長あいさつのあと、庶務、会計などの報告があり、新年度の予算案も異議なく可決、次いで平市飲食業会共済会の決算書も承認され、高崎顧問（コンパル）を座長に選んで役員は五方部から二人宛の選衝委員を挙げ、高崎顧問、野沢相談役をまじえて別室で協議の結果、会長以下新役員（理事三人増員）を次のように選任した。

善三郎
◇市長賞＝佐藤鶴松　金成文平　白土徳兵衛　故太潤左衛門　故中田房五郎　故坂本茂七
◇県漁連会長賞＝坂本義信　吉田喜好　太貞造　吉田伝兵衛　故中田浜五郎　同中田政吉　同佐藤徳太郎　同加沢一造　同黒川喜一郎　同小松金重郎　同酒井源之助　吉田権右衛門　同吉田厚田長兵衛

◇漁協組織表彰＝永年勤続（二十年）佐藤鶴松外六人
◇組合長表彰＝故中田浜五郎外現中之作支所長吉田喜好　元同吉田権右衛門　太貞造　吉田伝兵衛
現役員（十年以上永年）白土徳兵衛外十人
同（五年以上）太貞造外十七人
同（五年以下）吉田辰彌外十九人
元中ノ作支部長故先代吉田権右衛門外二人
◇優良組合員（採鉛）作山幸三外五人
◇優良組合員（地先）坂本由太郎外十三人
◇職員従業員（十年以上）木村菊太郎外十三人
◇無線局職員（十年以上）近藤荘一郎外五人
◇現組合長　坂本義信

### 吉田、中田さんに県知事賞
#### 江名漁協組創立50周年式典で表彰

磐城市江名漁業協同組合（坂本義信組合長理事）の創立五十周年記念式典は二十九日午後一時から江名中学校体育館に関係者と来賓など約八百人が集まって開かれた。式は坂本組合長のあいさつに次いで漁協組に功労あった吉田権右衛門氏ら二人に県知事賞、佐藤鶴松氏ら五人に市長賞、現存の役員白土徳兵衛氏ら十人を永年勤続で同漁協組が表彰するなど表彰者の人数は約百五十人に達し、次いで受賞者代表吉田権右衛門氏の謝辞があり県知事代理の山野実県水産課長ら来賓の祝辞、鈴木常松県漁連会長の音頭で万歳三唱して閉会した。

なおアトラクションとして江名婦人会（佐藤福起会長）会員による民踊があった。表彰された人はつぎのとおり。

◇知事賞＝吉田権右衛門　中田

### 官公庁街の道路舗装進む
#### 平市役所前にも歩道

平市が三十五年度から着手して来た官公庁街の道路舗装整備事業は着々と進み、十月から二百八十二万円で着工した平電報電話局前―

### 郷土芸能大会
常磐市の新潟県人会で総会　人会は二十八日午後六時から民踊と歌をまじえた市民郷土芸能大会▽六日午後六時から読書会運営に関する名士座談会（映画による話し合い）

### 常磐でも青年会議所を発起
常磐市でも青年会議所結成の機運が起こり二十八日、商工会館ホールで第一回発起人会を開いたが、結成することをきめた。なお第一回に集まったものほつぎの八氏だが、さらに数名を加えて来月初め第二回発起人会を開いて具体的に話を進めていくことになっている▽新潟鐵（銅料商）大平伊左雄（酒造業）木村重美（味噌、正油製造業）比佐英松（米穀商）大平章（時計商）吉田英夫（商業）御代武光（酒造業）武藤守利（雑貨商）

辺繁見（青八屋）同木田昌平（花よし）同内藏武雄（しらぎく）▽会計担当常任理事　鈴木常吉（魚太）同鈴木清（魚清）▽会計担当常任理事　星野三男（蛇の目）▽理事　第一方部長　石川友衛（寿）▽第三方部長　加藤宇之吉（藤よし）▽第四方部長　神谷宇平（凡）▽第五方部長　高崎今一郎（早苗）▽監査役　森川恵吉（サロン）同長谷川伝（笹盛）

常磐市の新潟県人会で総会　人会は二十八日湯谷温の静風荘で総会を開き、会計報告、規約の改正などを行なったが、新規約は三十八年一月一日から効力を発生する。主なる点つぎのとおり。

▽弔慰、慶弔見舞、餞別、旅行会、天災地変の救援などの事業を行なう▽適用範囲は会員死亡の場合香典一千円と花輪を贈る家族の場合は香典五百円、会員傷病、入院加療三週間以上は三百円、三カ月以上の場合さらに三百円を贈る。▽転出の餞別金は五百円▽役員に会長一人、副会長三人、会計一人、庶務一人、副庶務二人、渉外、幹事、会計監査など若干名をおく▽役員の任期は一年▽会費月五十円▽年一回総会を開催する。

### 人事
【訃報】県信用保証協会の年末融資額一口五十万円を百万円に広げる―との記事中、五十万円を五千万円としたのはあやまりでした。

【昨報】戻界功労者に感謝状と賞状を贈られた常磐炭鉱取締役保安部長寺田寿氏（㊨）の顔写真が同炭鉱磐城鉱業所山林副所長の顔写真と入れ違いになっていましたのでおわびして訂正します。

【写真が寺田取締役】

小中校PTA　平市小中学校PTAで会長会　A会長吉田茂一氏）は十一月二日午後一時半から平小で開く。

滝口木材が常ノコで二位に　県製材技術、製材品格付け競演会は二十九日午前八時半から郡山で開き、帯ノコの部で出場した平市の滝口木材は二位に入賞した。

## 寸言

▼ヤマは深刻。金詰まりも深刻。明るい日陽しが恋しいこの頃である。

▼消防力さすがに平はトップ。消防体制も近代化へ。▼少年の集団ドロ多くなる。ほしいと思ったらブレーキきかぬこどもたち。

### 天気予報
玉半通信 第50三一
（小名浜測候所発表）

【今晩】北よりの風、曇り時々晴れ。
【あす】北よりの風、晴れたり曇ったり。
【海上】今晩風波うねりともにやや高まる。あすは風波うねりともやや高く、おそくなっておさまる。

お待たせしました！ 近日新装開店いたします

ごあいさつ

改装工事のため長らく休業いたしましてで不便をおかけいたしました
お陰様で近日開店できることになりました　これを機会に新しい容れ物に
新しい感覚の料理をご賞味いただけるよう一層の精進を続けて参りたいと存じます
倍旧のお引き立てのほどお願い申し上げます

新味の魚清
平市二丁目（平和通り）
電二六三三

※新しい味の
釜めし
幕の内弁当
天ぷら
なべもの
ご賞味下さいませ

大型鋳物専門
馬場鋳工場
須賀川市八幡町八　電二八八九・三五二六

厳
冒険に
世代か
大デュ
総天
ルイ
イヴォ
ピエー
ベルナ

# 快的なダブル舗装 工事
## コンクリートにアスファルト強化

磐城国道維持出張所では六号国道の維持管理に当たっているが、同国道は常磐地区を縦断する唯一の国道だけに、一日一万台近い交通量のためコンクリート舗装の痛みが激しいので、これまた方所の補修工事をその都度実施している。今年度は磐城市黒須野地区から勿来市植出六日町入り口近くまでの延長二千八百㍍と、四倉町海気館前から双葉郡久ノ浜町渡立海岸近くまでの延長一千㍍を、一千三百万円を投じてアスファルトにダブル舗装することになった。

この舗装はコンクリートで舗装された道路の上にさらにアスファルト舗装を行なうもので、国道倶楽の強化にも役立ち、車の走り心地も満点。十一月初旬に着工、来月二十五日までには完成させる計画である。なお同国道では磐城市泉―黒須間約二㌔がアスファルトによるダブル舗装を終えている。

【アスファルト舗装前にコンクリート舗装道の補修工事＝勿来市金山地区】

## 前田氏が県選手権をとる
### 県ゴルフ大会で

第一回福島県選手権、親善ゴルフ大会は会津磐梯カントリークラブで二十九日開かれ、小雨の中で熱戦をくりひろげたが、常磐市の前田晴氏が優勝して、はじめての県選手権保持者となった。

**長橋の歩道舗装を陳情**　平市は長橋町地内国道の歩道舗装方を磐城国道工事事務所に陳情するロータリーから十五丁目、堂の前までの歩道はブロック舗装にしたが、長橋町付近は国道のため取り残されている。ところが雨天などはぬかるみとなり、人道を通らず交通の激しい車道を歩きがちで危険な状況にあるので、国道工事事務所で早急に舗装してもらいたい。

**五小で創立記念式**　平市五小（松本清美校長）の創立四十周年とピアノ披露音楽会は十一月一日午前十時から同校講堂で開く。

## 市況
### 魚類
（単位＝円）
（二十九日午後＝三十日正午）

三十日の小名浜港は海上がしけたため底引ものはなかった

【小名浜港】サンマ船六隻
▼サンマ　三十二万五千㌔　一四・五―一一
【江名港】サンマ船一隻
▼サンマ　三万五千㌔　一三・五―一一・八
【中之作港】サンマ船二隻
▼サンマ　五万六千㌔　一三・六―一三
サンマ出荷＝国鉄泉駅、小名浜臨鉄二十九日調べ＝名古屋四車　静岡三車　大阪　丹波口二車　舞坂　横浜　長野各一車

### 野菜
▼ホウレン草　一五―七（東）
▼薬類　六―一（〃）
▼ニラ　一三―六（〃）
▼白菜　一五―七（㌔）
▼カブ　一三―三（〃）
▼ニンジン　二五―一〇（〃）
▼マコモウ　五〇―二〇（〃）
▼大根　二〇―五（〃）
▼ネギ　一五―一〇（東）
▼タマネギ　三五―二〇（㌔）
▼キュウリ　一三〇―四〇（〃）
▼ナス　四〇―二〇（〃）
▼タマナ　一五―一〇（〃）
▼サツマイモ　一八―一〇（〃）
▼ナガイモ　七〇―三五（〃）
▼枝マメ　三〇―二〇（東）
▼ササゲ　八〇―四〇（㌔）
▼サトイモ　四八―二七（〃）
▼モヤシ　三〇（〃）
▼シイタケ四五〇―三五〇（〃）
▼菜ショウガ　二一―七（東）
▼玉子　一三―八（コ）

### 果物
▼リンゴ　六〇―三五（㌔）
▼ナシ　六五―三〇（〃）
▼カキ　一〇〇―三〇（〃）
▼ミカン　一〇〇―六〇（〃）
▼イチジク　八〇―三〇（〃）
（丸平青果市場調べ）

## 珠算試験三級合格者
二十八日平商で行なった第四十六回珠算能力検定試験の三、四級合格者つぎのとおり。

▽3級＝木村惠美子　小林　喜枝　鈴木慶正　大内栄子　石川百合子　佐藤トシ子　鈴木ゆみ子　鈴木恭子　森田逸子　新妻美枝子　水野谷朋美　木村律子　沢野松子　鈴木貴美枝　大橋勝昭　岡本美代子　根本ヒデ子　今田久江　大森光子　高木枝美子　佐川澄男　佐藤和子　三浦ゆき子　太田八重子　遠藤信司　渡辺美智子　斎藤定美　添山正広　八木沼伸一　友部勝江　山崎英雄　井出テルコ　政井悦子　鈴木重子　鈴木千恵子　大谷佐平　坂上富雄　鈴木紀久夫　柴沼伸芳　飛田喜等夫　駿村美智江　鈴木武雄　武田スミ子　青木ひろ子　根本増行　西山延子　松本カツエ　柴崎惠美子　荻野美恵子　松本和子　藤岡敬三　高木清美　小型とし子　平子澄子　椎名　一　黒出小夜子　菊地礼子　中井好見　保科ユキイ　永山良美　菊地良子　飛田スエ子　菊地秀樹　原　寛明　佐藤ルミ子　吉田静江　高秋初子　大和田アケミ　内田章子　根本慶子　新妻いみ子　渡辺日出夫　園部利恵子　西牧　薫　鈴木つや子　高木秀二郎　大竹　武　伏見正見　渡辺利美　長谷川昭雄　石井由美子　斎藤みつえ　笠井良雄　林ヤイ子　深瀬ミチ子　小林ヨシイ　村上ふじ子　星八重子　宗形久美子　鈴木義孝　石森栄一　島田スミ子　早坂　厚　平山信子　加藤ヨシ子　高倉里子　植木　茂　江尻マサ子　富岡信子　木田　静　福富大祐　大平　栄　福富大祐　相良文子　水野文枝　下山田晶子　鈴木恭子　吉川美恵子　本郷テル子　比佐正男　渡辺建司　山野辺孝司　渡辺　宏　大和田浅代　大和田京子　千葉和夫　新妻守一　四條　和美　菊地洋子　菊地時則　三本松ひろ子　明智洋子　片野加代子　椎名美智子　吉田育子　猪狩昌子　遠藤かなえ　松野千代　遠藤敏明　菅田けい子　結城和則　田子きくの　西川百合子　伊藤静男　菊地美恵子　小松谷純子　三部久子　高橋義男　若松　節子　木内　洋　永瀬義男　中田　孝一　小野和子　狩野正俊　菅野　未子　山家節子　有賀義行　菊田　清二　昆　良一　三堀正幸　遠藤つき子　草野恵孝　松永直方　木田トミ子　猪狩和久　新妻清子　高橋美術子　永山利憲　小森山久美　猪狩光郎　浅川敏明　高橋秀子　高橋勇吉　馬目美佐子　菅野喜代美　若松陽子　伊藤三智枝　佐藤一栄　佐藤有藤　東海林久雄　新妻京子　小島三男　菅野　和男　小野松子　小野道子　甲高キミエ　沖田博文　伊藤直子　神尾富士男　佐藤和子　佐藤和子　薬袋クニ子　川村順子　安田友紀　高橋香代子　新妻恵子　新妻亘子　芳賀都子　菅川俊子　鈴木加津江　大友美津子　高橋義男　佐藤竹美　石上和子　小柵木千代子　太平　章　菅野喜代美　長原祐江　佐々木三恵子　松崎幹雄　斎藤真知子　佐藤一栄　佐藤有藤　東海林久雄　根本繁子　吉田瑛二郎　大野木次次　矢吹フミ子　新井欣美　松本美佐子　斎藤竹美　熊谷建一　清水　与一　庄司和裕　芳賀望子　五十嵐れい子　坂本光代　長谷部マサ子　鈴木良子　川崎道子　松田三枝子　根本とみ子　小野和子　高橋智子　村田寛子　池田寛彦　石井　晃　大山　光夫　谷平久子　鈴木　裕　渡部カツ子　馬目敬子　飯塚節子　小野洋子　永山三樹　安島恵美子　谷藤君佐子　小柳松子　佐藤一栄　小野道子　佐藤和子　新妻恵子　岡田　功　厚海よし子　山崎英雄　井出テルコ　政井悦子　鈴木　裕　渡部カツ子　馬目敬子　飯塚節子　小野洋子　永山利憲　小森山久美　佐藤和子　新妻正子　小野和香子　添山正広　斎藤定美　友部勝江　大橋勝昭　岡本美代子　根本ヒデ子　今田久江　大森光子　高木枝美子　佐川澄男　佐藤和子　三浦ゆき子　太田八重子　遠藤信司　渡辺美智子　森田逸子　新妻美枝子　水野谷朋美　木村律子　沢野松子　鈴木貴美枝　大橋勝昭　岡本美代子　根本ヒデ子　今田久江　大森光子　高木枝美子　佐川澄男　佐藤和子　三浦ゆき子　太田八重子　遠藤信司　渡辺美智子　斎藤定美　添山正広　八木沼伸一　友部勝江　山崎英雄　井出テルコ　政井悦子　鈴木　裕　渡部カツ子　馬目敬子　飯塚節子　小野洋子　永山三樹　安島恵美子　谷平久子　鈴木　裕　渡部カツ子　馬目敬子　飯塚節子　小野洋子　芳賀勝代　谷藤君佐子　渋谷佑子　鈴木光治　菊地光枝　新妻恵子　新妻亘子　高橋智子　菊地洋子　菊地時則　三本松ひろ子　菊地真理子　菊地真理子　新妻コト　谷津とも子　新妻とし　梁谷敏和　坂本光代　長谷部マサ子　鈴木良子　川崎道子　松田三枝子　新井欣美　松本美佐子　根本とみ子　斎藤竹美　石上和子　小柵木千代子　庄司和裕　熊谷建一　清水　与一　芳賀望子　五十嵐れい子　菅原憲一　草野白美　木村みや子　池田寛彦　石井　晃　大山　光夫　菅野満雄　金成妙子　永山三樹　安島恵美子　志賀馨子　谷藤君佐子　金成妙子　中野静子　林　はるみ　鈴木静江　秋山馨子　久野智以子　松本治子　高木芳夫　山野辺元子　広瀬泰男　猪狩トシエ　西村昌平　北村弘子　猪狩　哲彦　松本カツエ　遠藤秋枝

## くらし随筆
### 忘れ得ぬ味

大和田　勝秀

年の瀬も迫ったある雪の日の昼下がり、某県の郵便局で郵便物の入っている郵便ぐるまのうが郵便自動車から盗まれるという事件が起きた。

この郵便自動車は郵便物の取り集めのため停車したわずか二、三分の出来ごとであった。人通りもひんぱんな繁華街で起きたのだが北の国のことでその日も朝からの猛吹雪で、現場の目撃者もなく捜査は難航をきわめた事件であった。

◇

当時わたしは職務の関係でこの事件の捜査を担当することになった。事件発生とともに捜査本部が設けられ、雪の街には非常線もはられて郵便ぐるまのゆくえと犯人の捜査に、また被害郵便物の割り出しに全力をあげて奔走した。被害を受けた郵便物は地元の人からの差し出しが多く、吹雪で視界もきかない街で、村の差し出し人についての調査が丹念につづけられた。そしてある貿易商会を訪ねたときのこと。その夜はすでに十二時を過ぎていたが、主人を起こし来意を告げるや、主人はスッカリ興奮し百雷一時に落ちるような声で痛烈なしっせき、ばとうをいただいたのであった。彼は当夜のラジオ放送でこの盗難事件を知っていたらしい。彼の書留郵便物には、中共に輸出する地方の特産品を貨車に積んだ荷物引き換え証が入れてあったという。

◇

新春の初荷として神戸出航の貨物船に積荷が契約してあり、これが盗まれたのだからまさに一大事である。被害額二百三十万円余の弁償と、輸出先に対し日本政府から陳　を要求するときまくのである。時は過ぎ一時となり、やがて二時に近く雪は一段と激しく降り積もり何度の寒さに心まで凍る思いでいる時、この郵便は別便であて先に発送されていることが判明したとの電話報告を上げて泣き、家族も泣いていた。

雪はとうとうにやんだらしくガラス戸越しに淡い月影も見えている部屋で、家人のもてなすほろ苦い番茶の味は私にとって生涯忘れ得ぬ味となってはすでに十二時を過ぎていた。

（平郵便局長）

喫茶バー 花束
貴女の個性あるヘアースタイルは
水野化粧院
平市駅前 電二六七八

にくはらこし
平市 新田町 もしもし 三七二六
カラ紙、カベ紙 長 平市新川町 松崎商店 電四五七二
お座敷女中さん募集
寿しの 江戸川
平市才槌小路北三〇二 四八四六
平市紅小路 電二七二七 四八四五
秋の味……松たけ！
松たけ釜めし　松たけ土びんむし　松たけ料理　すきやき　よせなべ
秋冬をリードするロンドン・スタイル
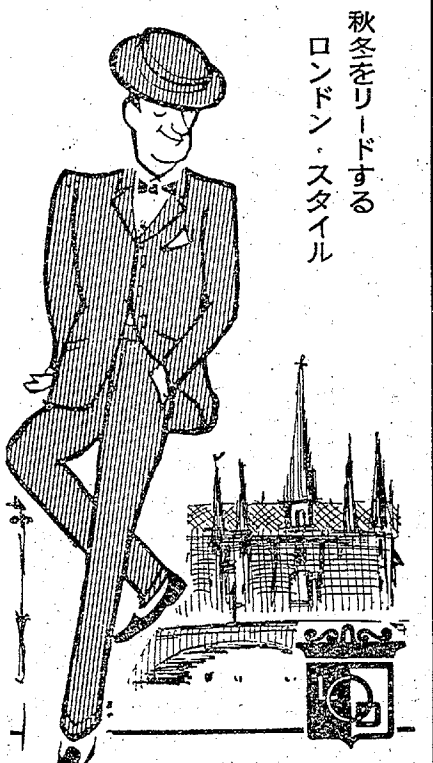
高級紳士服の ロンドン
平市銀座通り TEL・6843

新装開店
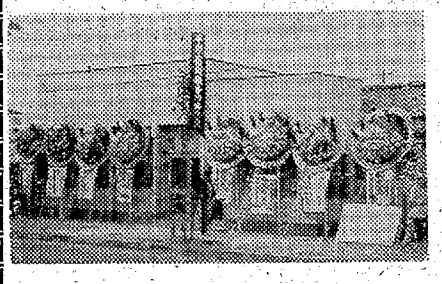
ごあいさつ
まいどお引き立てにあずかり厚く御礼申し上げます　このたび内郷支店を開設、十一月一日から営業を開始致します　本店同様倍旧の御愛顧を頂きたくごあいさつ申し上げます
昭和三十七年十月三十日
内郷支店
平商工信用組合
内郷市駅前 TEL・2089
理事長 大谷要次郎
支店長 佐藤 実

イギリスは近くなりにけり
藤越
平市
貿易の自由化でアメリカのインスタントコーヒー（ネスカフェ）もイギリスのココア（バンホーテン）もすいぶんお安くなりました。
バンホーテンココア（以前）一、一〇〇円（現在）七一〇円
（〃）五五〇円（〃）三八〇円
（〃）三三〇円（〃）二一〇円
ネスカフェ（インスタントコーヒー）
（以前）一、一〇〇円（現在）六五〇円
（〃）四五〇円（〃）二七〇円
バンホーテンチョコレート 一枚五〇円

# 火曜日増頁

本社、支社局の電話
編集部　4161（夜間4808）
営業部　4163　販売部4162
小名浜支社　（065）　3560
（磐城市小名浜字弁天）
勿来支局　（066）　2903
（勿来市植田町字後宿）
常磐支局　（067）　2380
（常磐市湯本字迎田）
四倉支局　35
（四倉町本町）

## 人気がある石油ストーブ

### ガスヒューズつきも登場

## 販売器具の傾向

朝夕は早くも火が恋しい季節となり、各デパートでは各種暖房器具の売り出しに最後の追い込みをかけています。そこで今年売り出されたストーブの傾向特長、欠点を東京日本橋白木屋デパートの売り場で調べてみました。

▽石油ストーブ……ガス、電気ストーブに比較すると経営が電気の五分の一、ガスの二分の一、また熱量も多く、移動も簡単なため石油ストーブの売れ行きは上々とか種類は①ランプのようにシンを上下するものの②加圧式③油タンクとシンの落差を利用するもの、の三種類出まわっています。②は一昨年ごろまで流行した型ですが、石油と空気を混合してガス化しただけに熱量が多い反面、空気を送り込むポンプの手動が面倒なのとその音がちょっと気になるのが欠点③は出まわったのは最近ですが、点火消火に時間がかかりすぎ、結局①のシンにガラスウールを使ったものを使って、石油が切れたときシンの燃えるのを防ぐようにしたメーカーのものに人気が集まっているようです。熱量、経費の点では、他のストーブよりよいが火事が心配、という方のために今年はそれぞれとくに安全装置に重点をおいているのも特長の一つ。例えば下に油うけの皿をおくとか倒けても油がこぼれないものとか各メーカーとも知恵をしぼっているようです。

値段は対流式三千九百円から、反射式七千九百円から。

▽ガスストーブ……①スケルトン型②の赤外線シュバンクストーブの二種類②は副射熱を出すために石こう製のサナをつけたもので、依然としてこの型が多くみられますそれにくらべると②は昨年から登場したもので、炎が出ないため風で消える心配のないのが大きな特長。また熱量も①にくらべて高いようです。その他、昨年冬は寝ている間にガス管をけとばして死を招くという事故が大へん多かったようですがこの場合、ゴム管がはずれたとき、自動的にガスの流れを止めるガスヒューズがつけられています。全面的に信頼してしまうのは考えものですが、ガスもれの危険はある程度ふせげるでしょう。

値段は小型二千円から、大型四千四百円から。

▽電気ストーブ……①石英管式②ボビン式の二種類。①は②にくらべて熱量が多くなっている新型。ヒーターに石英管をまいたものですが、ガインにヒーターだけの今までの型にくらべると一・五―二倍の熱量なので広い部屋に向きましょう。大きさも小型のものはなくて大型だけとなっています。

値段は二千四百円から。

## 信三第の渡欧

### 料理はフランスより支那…

野崎　秀幸

十月六日スイスのルサーン市からバスでチューリッヒ市に行き、市内を観光。同日午後五時五十五分ジェット機で出発し間もなくアルプスの上空を通った西の空は地平線が赤く、その上に宵の明星と上弦の月が輝き、雲海の上に突き出ているアルプスの山山が黒く見え、すばらしい景観でした。午後七時十五分ローマ空港に着陸、ナポリ行きの飛行機に乗りかえ、午後九時出発し九時四十五分ナポリ空港に到着しました。

翌十月七日汽船でカプリ島へ行き島内をドライブし、午後七時四十五分ナポリ駅発の汽車に乗り午後十時十五分ローマに到着、十一時ホテルに落ち着きました。十月八日ローマ市内を見物しましたが彫刻と噴水の多い町です。イタリアの経済界はインフレの傾向にあるように思われます。

十月九日ローマからポンペイに行って遺跡を見学し、夕刻ローマに戻り、午後七時十五分発の飛行機で出発、イタリア北西部のトリノ市に到着、十一時ホテルに到着しました。十日フィアット自動車工場、エマヌエル会社の工場（主としてワッシャー、コンプレッサーを作っている）を見学しました十一日はトリノ市をバスで午前八時半出発し十二時サボナに到着午後一時半出発、海岸に沿って走り五時十分フランスとイタリアの国境を越えてモナコ国に入り、ガジノ賭博場の中に入って見ましたがその建築の豪華なのには驚きました。七時にフランスのニースに到着しましたが、この辺の海岸は実にすばらしく、住みつきたいような土地でした。十三日午後三時ニース空港から出発し、四時二十五分パリ空港に到着しました。パリに行きたく思えどもパリは余りに遠ければせめて新しき看板着て…と詩やら詩人が歌ったそのパリに一歩を印した感激はまた格別ですパリに四泊十七日ロンドンに向かい、ロンドンに四泊しグラスゴーを経てニューヨークへ向かいますフランスは物価切り下げをしたのでしょうか、新フランと旧フランとがあり（一フラン約七十三円）旧フランの一万フランの札が一〇〇フランにしか通用しません硬貨の方も同様間違いやすく面倒です。ホテルの近くの中華料理店で十八日ぶりに初めてハシを使って食事をしました。純フランス式の料理を食べましたが、中華料理の方がはるかにおいしかった。

（パリ・ホテルアンバサドールにて）

## 飛び出しナイフは禁止

### 銃砲刀剣類の所持法が改正

### 銃は買う前に届け出

銃砲刀剣類等所持取り締まり法が十月一日から一部改正になった。これは猟銃や空気銃、刃物などの持ち歩きに制限を定めたもので主なる改正は次のとおり。

▽飛び出しナイフは刃渡りの長さにかかわらず所持禁止となった＝これまでは飛び出しナイフのうちで刃渡り五・五㌢以下のものは所持が禁じられていなかったものを、青少年に悪い影響をおよぼしていることから刃渡りの長短にかかわらず禁止された。なお五・五㌢以下のもので開刃した場合に、飛び出し式の装置がなく、先端が丸味をおびたものは禁止されていない

▽所持許可の手続きの一部改正＝銃砲刀剣類の所持許可を受けるには、従来は現物を入手してから許可申請を提出したが、改正では所持許可を得てから現物を入手することになった。手続きとして最初警察署で所持許可を受けてから日い受けることになった。販売店では許可を持っていない人には販売せず、販売した場合は不正販売で罰せられ、買った人も不正所持で処罰される。

▽所持許可の年令が引き上げされた＝従来は十四歳になれば許可されていたが、改正では十八歳にならないと許可されない。

▽一定の刃物類の携帯が禁じられた＝刃体の長さが六㌢以をこえる刃物は、仕事などに使用するような正しい理由がないと携帯できず、はさみや折りたたみ式のナイフ、あるいは銃刀でない一定の刃物は長さや刃の厚みなどによって携帯を禁じられていないものもある。

▽警察官が銃砲刀剣類を一時保管できる規定が設けられた＝銃や刃物を持っている人が、酔っぱらっているような場合で、他人に危害をおよぼす心配があり危害をふせぐためにどうしても必要な時は一時あずかることができる。

## 持って歩けない刃物

【①固定装置のないものは、刃体の幅が十五㍉以上、厚さが二・五㍉以上はだめ②八㌢以下でも厚さが一・五㍉以上かつ先のとがっているものはだめ③④七㌢以下でも、刃体の幅が二㌢以上か、厚さが二㍉以上のものはだめ】

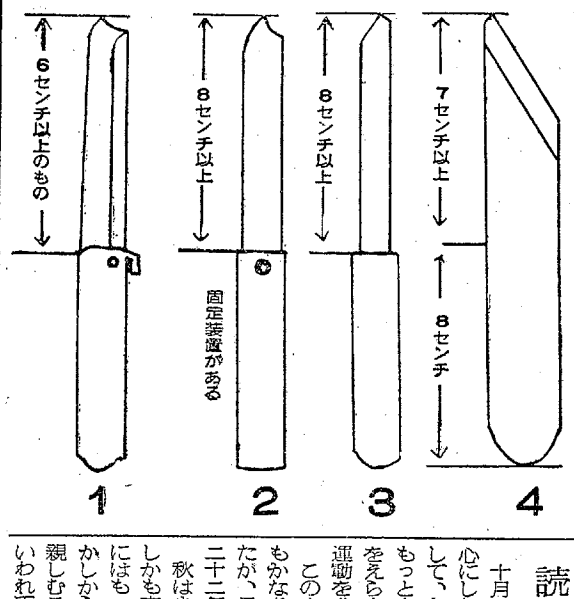


## 読書週間

### ごぞんじですか

十月二十七日から文化の日を中心にした二週間を〝読書週間〟として、毎年行なわれていますが「もっと本を読みましょう。よい本をえらんで読をましょう」という運動をひろめています。

このような運動は、世界各国でもかなり前から行なわれていましたが、日本では一九四七年（昭和二十二年）からはじめられました秋はあつくもなく寒くもなく、しかも夜がながいので、本を読むにはもってこともできした時期で、むかしから〝読書の秋〟とか〝燈火親しむころ〟などということばでいわれています。

日活 日活 日活 日活 日活
総天然色
日活
37年度芸術祭参加作品
原作　石坂洋次郎
石原裕次郎
浅丘ルリ子
吉永小百合
井上昭文
大坂志郎
殿山泰司
愛に飢えた多感な乙女が求めたものは！型破り裕次郎先生の与えたものは！裕次郎、浅丘、吉永の三大スターが奏でる青春娯楽巨篇！
日活 日活 日活 日活
若い人
怒濤の若さ／奔流する斗魂／激情の胸に秘める男の友愛／人気爆発／高橋英樹が放つ哀愁アクション／
総天然色
激しい河
監督　牛原陽一
高橋英樹・清水まゆみ・和泉雅子・内田良平
明31日から堂々公開 日活 平館

雪を呼ぶ活殺十字剣／風を起こす八相くずし／三つの決闘に振う素浪人半四郎
全篇にみなぎる空前の豪壮巨篇！
監督　小林正樹
切腹
仲代達矢
岩下志麻
石浜朗
丹波哲郎
三国連太郎
涙を、獅子のたて髪に
青い夜霧の港町に低く流れるさすらいのギター／藤木孝が呼ぶ怒りの唄声／
藤木孝
加賀まりこ
南原宏治
山村聰
早川保
岸田今日子
明31日から堂々封切 駅前 平松竹

## 四つの話題

☆ プラスチック・ゲレンデ

このほど東京郊外の狭山丘陵内スキー場につくられたゲレンデで、プラスチック製の芝生を雪の代わりに敷きつめたもの。この種のものは欧米では数年前から現われていたというが、日本ではもちろんはじめて。まん中をくり抜いたプラシを一面に敷きつめたようなものだが、パラフィンをスキーにぬると不思議なくらいよくすべり、感じが雪とほとんど同じでスピードも出るそうだ。

☆ 鉄道公園

鉄道開通九十周年を記念して国鉄が東京・青梅市に建設し、このほど開園したもので、公園には記念館と野外展示場がある。鉄筋コンクリート二階建、千平方㍍の記念館は一階に大パノラマがあり、実物の八十分の一という新幹線用の機関車や、こだま型電車など各種の汽車、電車百五十一両が並べられている。二階ホールには鉄道に関する十六㍉映画の上映、資料などが展示されている。

野外展示場には本物の機関車や食堂車、展望車が並べられていて自由に乗り降りでき、機械の操作もできるので子どもたちに大人気。

☆ ホーム監視テレビ

このほど京浜急行の横浜駅下りホームで実験されたもので、テレビを使って乗降客の安全を確認しようというわけ、カーブしているホームでは、全部のようすが見渡せないため危険があるので、ホームを一望できる位置にテレビカメラを置いて、乗降客のようすがみられるようにしたもので実験の結果は上々とのことで、他の駅にも設置するとか。カーブのひどいホームでは、このアイデアを採用してはいかが。

☆ 厚生ホーム

厚生省が都会の周辺〝ドヤ街〟に住む人たちへの更生対策として来年度から東京、大阪など七都市に設けようというもの。建て物は約二千平方㍍で収容定員は八十世帯で、入居者からは共有費を実費でとるだけで、働きやすいように子供の面倒をみてやったり、仕事の世話や技術指導も行なうという。ここに収容して健康な社会人に復帰できるよう指導するわけだが、その効果が期待されている。

◇ ◇

## ◇◇およばれの髪型◇◇

### オリンピアラインをもとにして

結婚の披露パーティーや誕生日の集いとドレッシイな服装で出かけることが多い季節です。写真はそんなときの洋装に向く型。どちらも、流行のオリンピア・ラインを基本にしたその応用型です。

①は、角ばったひたい、細くしまったあごの顔に合うスタイル。髪全体を、いくらかふくらみをもたせて右側に添し、毛先の大きなウェーブを乱し気味に放して個性的なシルエットを作っています。

（石渡澄作）

②はひっつめ髪の似合う細面の顔に、はなやかさと夜のムードを濃厚に、ただよわせたスタイルです。後頭部で少量の毛先をはねあげ、さらに白いつけ毛を右寄りにたらして、ドレッシイのさばきで形づくるスタイルです。無造作なようにみえながら細心のテクニックで仕上げられています。

（芝山みよか作）

## 靴ズミ

市販の靴ズミには三通りあります。①は乳化性で、深いビンの容器に入っているどろどろしたもの。これら成分は半分が水分で、それに革の栄養となるテレビン油が全体の四分の一くらい、他はワックス、蜜ろうなどです。②は油化性または練油性といわれる、ビン入りのクリーム状のもので、①よりも水分が少ない代わりにテレビン油の量をずっと多くしたもの。③は平べったい缶入のワックス―油性で成分はツヤを出す蜜ろうです。

以上のように成分をみるとそれぞれの靴ズミの用途がよくわかります。つまり①の乳化性は革に栄養分を与えるとともにツヤ出しもできるというものですが、栄養の点もツヤ出しの点もどっちつかずです。②の油化性はツヤはあまり出ないが、革の保〝のために理想的な靴ズミです。③の純油性はもっぱらツヤ出し専用で靴の防水もしますが、革の毛穴をふさいでしまうので長く使っていると小ヒビが入り革がいたみます。

日本のようにほこりっぽい道路では、革にほこりがしみこむのを防ぐためにワックスでみがいた方がよいということもいえますが、革のためをいうならはじめ油化性の靴ズミをすりこんでみがき、仕上げにワックスを使ってツヤ出しするのがよいようです。

## 豆コント

▽曇作値上げ

三杯目にはやっぱりそっと出し

―いそうろう

▽晋肉の策

車庫に車をつけてみた

―マイカー族

▽誇大広告拘発

公約の方はどうなるんだい

―国民

## 高橋マサ子（主婦）

いつもながらバスの後はガラ空き、出入り口はぎゅうぎゅう、途中で待つ客は後の車をお待ち下さいと置きざり。汽車時間など制約された客はどうなるだろう。車掌の注意も効き目なし。自分が電きざりをくった立場を考えたら一人一人の協力が望ましいしかしかくいう私もやむを得ず出口に止まって、乗客の邪魔をしたとき二、三度あったかも知れない。皆様の反省を促すとともに私自身も大いに反省しております。

（盤城市工会議所勤務）


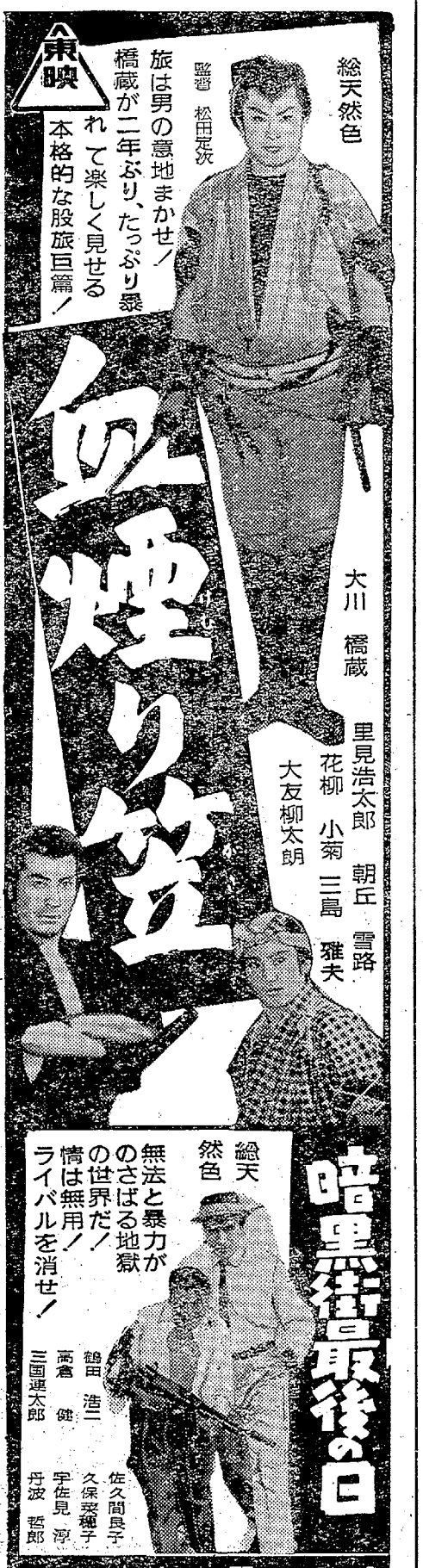





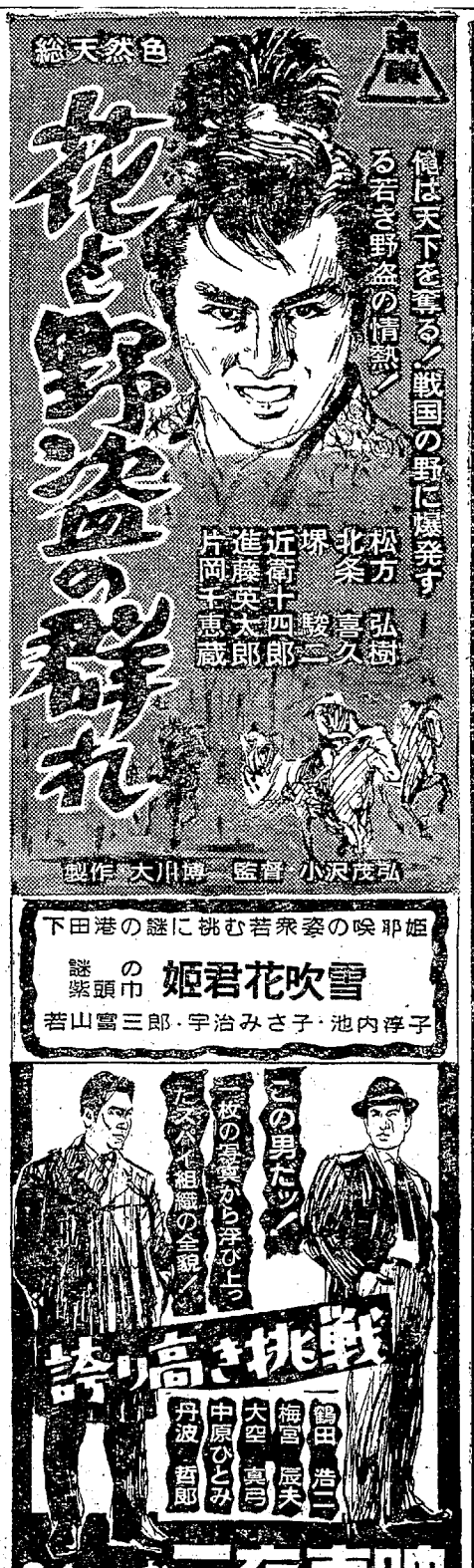


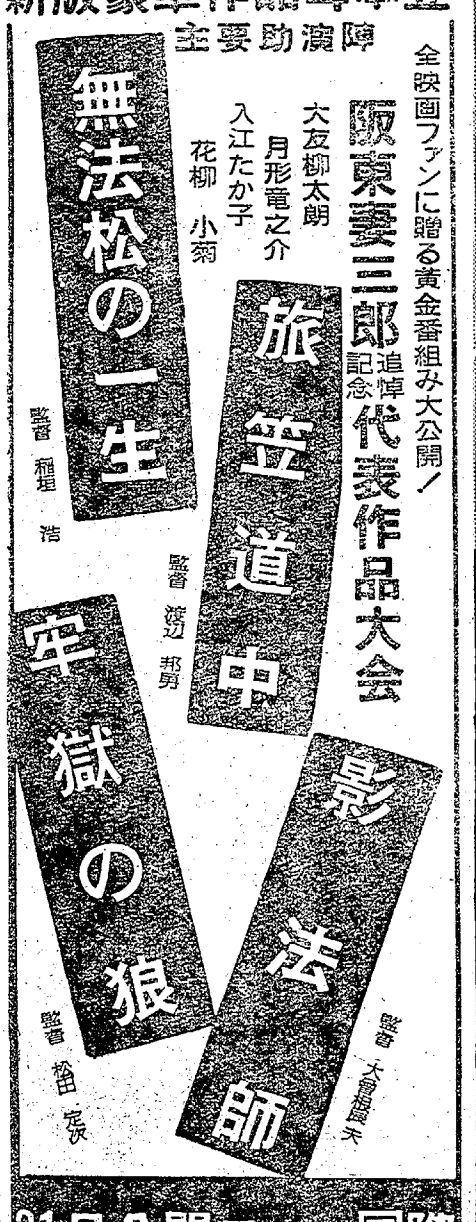

# 少年犯罪まだ県平均上回る
# めだつ盗みの集団化
## 内郷 うち小中生が82%も

内郷署は本年一月から九月までに取り扱った問題少年の件数をまとめた。これによると刑法に触れた少年は六十四人で総検挙数の三十六%に当たり、県内平均の三十三%より多くなっているが、前年同期からみると減っている。少年犯罪の年数は盗みで、このうち中学生の三十件を最高に有、無職者二十二件、小学生十一件、高校生以上一件となっており、最近の傾向として集団化している。六カ月間の検挙数からみると前年同期になかった強盗、婦女暴行が八件も発生し、ほとんどが二十歳未満の無職者だった。これに対して窃盗関係が前年同期より二十二件も減ったのは、不良化防止に市民の協力があったものとみている。凶悪犯の八件に対し暴行、傷害、脅迫などの粗暴犯は減少している。

小中学児童生徒の不良行為等をみると六十四件のうち五十三件と82%（うち女子九人）で、飲酒、喫煙が十二件と多く、続いて不良交遊、乱暴の各五件のほか、盛り場はいかい、婦女いたずら、怠学児童などが各二、三件ずつみられた。犯罪別にみると次のとおり（カッコ内は前年同期）

▽窃盗36（58）暴行10（10）強盗6（0）脅迫4（7）婦女暴行3（0）詐欺1（3）

調べで佐川さんのスピードの出し過ぎ。

## 学校ドロ逮捕

平一中警備員が通報

平署は三十日午前三時十五分ごろ内郷市御厩町字前田二二、無職大沢一仁(二四)を盗みの現行犯で逮捕した。大沢は同日午前二時半頃平市場土一、平一中＝鈴木光四郎校長＝職員室の窓ガラスを破って侵入、机の中を物色して生徒の落としものとして保管していた腕時計二個のほか懐中電灯、たばこ（合計一万円相当）を盗んでいるうち、物音を聞きつけた同校警備員の磯目順孝さん(四三)が近くの折笠松本両同校教諭に連絡するとともに平署にも通報、駆けつけた平署員に逮捕された。

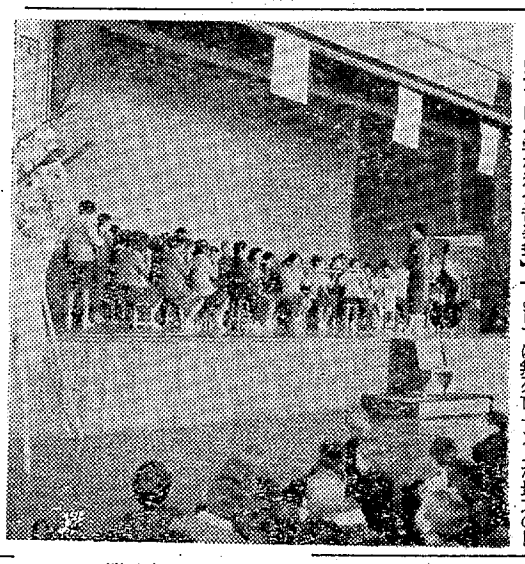
【平市内小学校連合音楽祭】

# 無死亡72日の新記録
## 鉱山保安監督部平支部 徹底した坑内保安技術

鉱山保安監督部平支部は八月十九日以来、無死亡七十二日の記録を立てた。これは同支部が昭和二十四年五月に開設以来のもので、三十六年以前の無死亡記録は三十日に達したことがなく、炭鉱の保安無災害指導を行なっている同支部としては無死亡二カ月が最大の目標だったところ、三十七年に入って四、五月に無死亡六十七日を、さらにとんど七十日を突破する新記録を打ちたてたもの。

これを前年同期と比べると前年は死亡九人を出しており、ガス爆発、落盤生き埋めなど船乗り以上に集団死亡事故の多かった炭鉱界も、鉱山保安の徹底した技術指導と、石炭合理化に伴う生産抑制などもあって急速に安全操業に変わっており、死亡災害は本年に入って激えるほどに減少している。

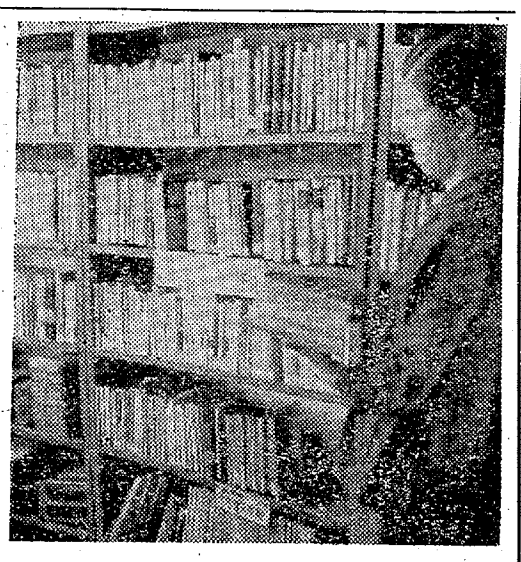

## お母さん文庫を新設
### 平市公民館図書部

【新設されたお母さん文庫】

○…平市公民館図書部は読書週間を記念して新たに〝お母さん文庫〟を新設した。同図書部の利用者層の中でお母さんは意外に少なく、お母さんコーナーの新設要望もあって一部をさいたもの。

○…コーナーには「反抗期の導き方」「勉強を好きにさせるコツ」「こどもの性教育」「愛児の名前の選び方」などこどもの教育を対象とした「古い母と新しい母」「嫁と姑」「欲求不満と憂力」など母自身の問題などを解明する新古刊書が百冊ばかりそろっている。同部では利用率の高まるにしたがって、欲しい本をそろえるとお母さんたちの読書をすすめている。

## 〝読書と人間の形成〟を受講
### 内郷

内郷市立図書館では読書週間三日目の二十九日午後二時から、公会堂二階会議室で文化講演会と図書館に関する話し合いを行なった。この日は約三十人が集まって、講師の県立図書館次長海野昇氏から「読書と人間の形成」について約一時間にわたり受講、終わって読書の今昔などについて話し合った。

## 公衆衛生学会
平保健所主催の第十六回公衆衛生学会は十一月十六日午前九時から内郷市公会堂で開き、「人間工学をめぐって」福島大塚原進教授の特別講演があり、パネルデスカッションに入る。

# 定年60歳制など要求
## 臨港労組でストの気構え

小名浜臨港鉄道労働組合（永井武組合長、組合員八十二人）は十一月四日午前四時四十分の小名浜駅発の始発から二十四時間全面ストに入る可能性が濃厚になって来た。

これは①勤務時を各職場ともすべて八時間に②現在の定年五十五歳を六十歳にする③諸手当の住宅手当現行六百円を二千円にする④徹夜手当現行七十円から九十円までの三段階を一律百五十円にする⑤家族手当現在妻一千円、子供（長男、女）五百円同（二男、女）四百円、同（三男、女）三百円を妻、子供を関わず第一人者一千五百円、第二人者八百円、第三人者七百円、第四人者六百円にするというもので、これは私鉄総連関東地連の統一斗争にともなうもの。

# 四倉で自転車を集団登録
## 盗難防止で

四倉町は自転車の盗難予防と添まれた場合の検挙促進をはかるため三日間にわたって全町の自転車車籍登録を集団的に行なった。県警本部の呼びかけによるもので集団実施は平署管内では四倉町が最初。登録車数は四倉（二十四日）百十七台、大浦（二十七日）九十五台、大野（二十八日）七十台で、十月一日以降個別に登録したもの四十七台を合わせると二十八日現在の登録車数は三百二十九台となった。

# 女のことから刺す
## 内郷 殺人未遂事件

二十九日午後九時十五分ごろ内郷市宮町代、無職滝田一枝(三七)は、同市綴町堀坂、無職松田芳雄さん(三九)方に短刀をもって暴れ込み、腕、腹などを刺し一カ月の重傷を負わせた。内郷署では殺人未遂の疑いで調べているが、原因は滝田が女のことから松田さんに注意されたのを恨み「生命はもらった」と刺したもの。

## なはま

○…クリの花が狂い咲いて話題になっている―平市北目町鈴木福司さん宅の庭にあるクリの若木（五、六年もの）はすでにクリの実がとれ、いよいよ落ち葉のシーズンに入ろうとしている矢先、また白い花があちこちに咲き始めた。

○…花の狂い咲きは珍しくないが、クリまで狂い出すとは珍しいと近所の人たちもびっくりしている。〝陽気のせいにしてもこの花がまた実になったら天然記念物もの〟とたのしみにしている。

白っぽい花が狂い咲いたクリ

# 得意の合唱合奏を競演
## 平市小学校で連合音楽祭

平市立学校教育研究協議会主催の第十六回市内小学校連合音楽祭は三十日午前九時から平三小体育館に市内の十一校から千百八十三人の児童が参加して開いた。一部、二部に分けて器楽演奏や合唱に各校が日頃一生懸命に練習した成果を晴れの舞台で競演、つめかけた児童生徒や父兄の拍手を浴びた。また演間には子供が乱れないようにと平三小の黒木教諭がミュージックブルーと題して「童謡」「ねこの目」「だるまさん」「まつぼっくり」などの歌や簡単な踊りをおもしろおかしく教え、これが効を奏して演間にもふさけたりおしゃべりをすることもなく、また父兄や職員も一緒になって遊戯を楽しむという和やかな風景も見られた。

## 従業員慰安映画会
四倉町商工会の会員と従業員慰安映画会は十五日午前九時から四回にわたり四倉文化劇場で行なう。映画は「流し雛」「別れて生きるときも」とニュース。



# 白い花咲く
## 四倉

新発売。／C240
ポートカブ
価格43,000円


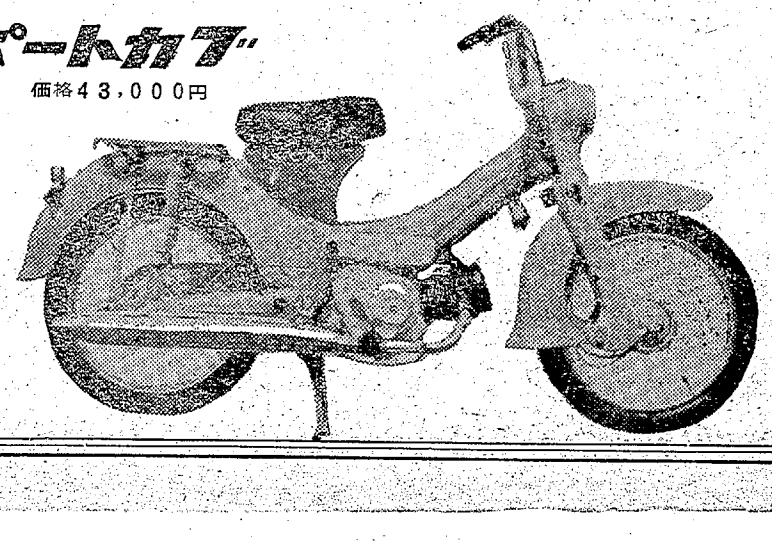


平市（順不同）
草野輪業　佐藤モータース　タイヨー輪業　五丁目
神谷　坂本商会　中柴モータース　北目町
赤井　鍛冶町　高木自転車店　ディッヤ自転車店
内郷市　大木下　金坂　常磐モータース　岩佐輪業商会
勿来市　町後　番所下　東荒田　富士商会　佐藤モータース　黒田モータース　錦田　関田　門馬自転車店　平子自転車店　小川町　緑川自転車店　前田サイクル商会
常磐市　栄田　増山モータース
石城郡　遠野町　上遠野　入遠野　鈴木自転車店　塩屋輪業　いわきモータース　四倉町　みやこ自転車店　小川町　菅野自転車店　三和村　三橋輪業
双葉郡　広野　新田鉄工所　松本自転車店　楢葉　楢葉モータース　富岡　渡辺自転車店

カブ号のお求めは上記連鎖店で……
郡山ホンダ販売株式会社平支店
内郷市御厩町前田（平自動車学校入口）　TEL・6533

## NHK　第30一日

１３４０ＫＣ

6・05 名作ドラマ「ウェティ将軍のライフル」
15 緑のコタン　森邦夫
31 1丁目1番地
45 日本ところどころ「観光漁業は花ざかり」
55 みんなのうた
7・20 時の人時の話題
30 話の泉　渡辺紳一郎　徳川夢声　大田黒元雄　橘谷繁雄　サトウ・ハチロー
8・01 あっぱれ三人組「緑は味なものの巻」
30 民謡をたずねて
9・10 ニュース解説福井文雄
25 ラジオ芸能ホール①柳橋五夜「道潮」②歌坂本九③連続放送劇「幸せはここに」倍賞千恵子ほか
10・25 時の動き
45 ふるさとさん今晩は「竜野市をたずねて」
11・05 夜のリズム　シャンソンアルバム　戸川昌子　芦野宏　戸川聡
45 夢のハーモニー

## NHK　第二

１５４０ＫＣ

6・25 経営講座①やさしい経営学②品質管理入門
45 そろばん教室
7・00 基礎英語◇英会話
30 希望の世代「技術と青年」
8・00 カール・オルフの音楽教育
9・00 婦人の時間①私のえらんだ女性　嘉門安雄②婦人のよんでおきたい本「パッハの回想」解説吉村一夫③新しい生活のために「つきあい」
10・15 高校講座「国語」
35 第2部　国語
55 第3部　数学
11・15 高等学校実力養成「数学」
40 古典をたずねて「守銭守」（モリエール）鈴木力衛

## ラジオ福島

１０６０ＫＣ

6・00 少年講談「高杉晋作」▽興様英語をどうぞ
45 音楽の小箱
7・15 お笑い千両箱　漫才「恋愛ＡＢＣ」栗子・菊栄
30 そのうそほんと
8・00 竜角散うたものがたり「幼い日の出来事」「五ツ木の子守唄」ほか
30 浪曲名作選「忠治と五郎蔵」口演玉川勝太郎
9・00 トクホンニューヒットパレード
30 映画への招待　高山栄　北浜晴子
45 この道を行けば
10・05 連続浪曲　富士月の栄
25 スポーツダイジェスト
40 憩いのリズム
11・15 球形の荒野
30 ミドナイトコンサート

## テレビ　NHK

6・00 ぼくもわたしも名探偵「たそがれ横丁と千円札」
20 みんなのうた
35 眉月の誓い
7・15 バス通り裏　佐藤英夫　ジェスチャー　小畑絹子　小桜京子　柳家金語楼　山下洵二　高橋元太郎ほか
8・00 歌は生きている「白秋詩集」真理ヨシコ　栗本尊子　立川澄人
20 お笑い三人組　猫八　貞鳳　小金馬
9・00 事件記者「白い影」（後編）永井智雄　原保美
30 きょうのニュース
10・00 ニュースの焦点
15 生活の知恵「根性」
45 時の表情
11・05 スポーツハイライト
15 星のセレナード

## 教育テレビ

6・15 そろばん教室「数字の練習」
30 英語会話　ヘンリー・シャフスマ
7・00 たのしい工作「建具の補修」原稲生　片山竜二
20 農業教室「軟化野菜の栽培」
8・00 教養特集「日本の水準」自動車
45 趣味講座「囲碁」宮下秀洋　ゲスト最賀家寿子
9・00 簿記講座「修正記入と締切記入」
30 高等学校講座「数学1」代数（2次不等式の解法）
10・00 英語会話（再）
30 フランス語初級講座「たのしいフランス語」家島光一郎
11・00 高校実力養成シリーズ「英文解釈」

## おもの　NHKテレビ

○教養特集（後8・00）
自動車はその国のあらゆる工業技術の所産であり、一国の産業レベルは、国産車の性能に現わされるという。
戦後初めて本格的生産に入ってまだ歴史の浅い我国の自動車は、国際水準からみた場合どう評価されるだろうか。
今月の二十四日からは、全日本自動車ショーが東京晴海で開かれている。そこで、きょうはこの会場にテレビカメラを入れてその模様を紹介。さらにハイウェイでの高速連続運転のための性能向上や生産コストの切り下げ、国民車、大衆車の生産などわが国自動車業界の今後の課題を、自動車工業振興会会長川又克二、東京農工大工学部長山本峰雄、ダイヤモンド社制作局長石山四郎の三人の方に話し合っていただく。又会場では今年の自動車ショーの印象をオーナードライバーとして知られる作家の曾野綾子さん他の方に伺う。

## きくもの　NHK第二

○希望の世代「技術と青年」（後7・30）
今年の九月、スペインのヒホーン市で開かれた第一回国際技能オリンピックに、初参加した日本は、選手八人が出場して、金メダル五つと銀メダル一つを獲得するといった輝しい成績をおさめた。その日本選手団の団長をつとめた労働省技能検定委員の月橋滑一さんに、日本の技術水準の高さと、海外の若き技能者の横顔を紹介してもらう。

こんどの技能オリンピックで、月橋さんの最も印象に残ったのは外国の選手が、自分の職業や技能に自信と誇りを持っている姿だったという。だが日本では、これまでいちばん大切な技術面に携わる人をややもすれば軽く見て、時には技能者自身、あきらめに似た気持ちを抱かせることもあった。外国では、技能に生きようとする人は、早くから自分の道を決め、誇りをもって仕事に励んでいるという。出演月橋滑一

○歌は生きている「白秋詩集」（後8・00）
北原白秋が亡くなってからすでに二十年。明治、大正、昭和の三代にわたって活躍、国民詩人といわれた白秋の詩のいくつかは、親友だった山田耕作氏の作曲によって、私たちは今なお口ずさまれている。きょうは白秋の故郷柳川にカメラをすえて、彼の愛した水郷の風景を追いながら、その歌の幾つかをきき、山田耕作氏に思い出を語ってもらう。
歌はいずれも白秋作詞、耕作作曲のもので、「六騎」「曼珠沙華」（栗本尊子）、「からたちの花」「すかんぽの咲く頃」（真理ヨシコ）、「この道」「待ちぼうけ」（立川澄人）
○生活の知恵「根性」（後10・15）
ファイティング・原田のチャンピオン獲得をはじめとして、最近〝根性〟という言葉がにわかにクローズアップされている。元来〝根性〟というのは古い言葉で、科学的には分析できない精神主義的なものの様に感われてきた。しかしそれが最近ではオリンピック選手強化対策の一環として大勢の学者の共同作業による根性研究まで行なわれるようになった。
この根性研究はスポーツだけでなく、ビジネスの世界など、社会生活の中でも広く見直されている。
そこできょうは〝根性〟という言葉に生理学、心理学の面から科学的なスポットをあてる。
ゲストにファイティング・原田笹崎会長をむかえ根性テストを試みるとともに、根性とは何か、根性は養うことが可能か、可能とすればその方法などを考える。そのほかフイルムで根性テスト法、オリンピック選手の根性強化風景、航空自衛隊の精神力テストなどを紹介する。また南海鶴岡監督、元横綱若乃花が「根性論」を語る。

## 調髪を創り出す若さ

理容師　永井安蔵

人間生活の歴史の流れの中にあって、毛髪ぐらい種々様々なる生活のあやをなして来たものはないと思う。若山牧水さんの歌に〝山動け海くつがえれ一すじの、君がほつれ毛ゆるがせはせじ〟のようにロマンティックなものから、ついにはお化けとなって屍絶を極めたと伝えられるお岩のあの髪の毛のようなのに至るまで、実に毛髪こそは濃艶、哀愁、喜悦の象徴でもあるわけです。
がそれを整える、つまり一口に髪型（男性）といっても人さまざまであり、その代表的なものにロングハーフ・スクエア等の呼称のもとに刈らしていただいておりますが、今日ぐらい流行のテンポが急なことは空前といっても過言ではないでしょう。かつて私どもが修業時代は、オールバック、スポーツなどがその主なものであって十年一日の如く、これを固守して来たものであるが、現今においてのそれは科学の進歩により毛髪の性質が究められ、コールドやアイパーなど硬軟の毛髪が無くほど簡単に処理されるようになったので実にすばらしく、バラエティに富む無限自在のカッティングをお客さま自身の好みと青年理容師との適然一体なる創造力となって、くしづけられ、今日見るが如き多種多彩なる髪型となって表現され毎日の生活を潤してるわけです。
このように流行の現状に満足せず、こわしては創り、次からつぎと見事なアイデアを創って行く若い人達の生活意欲は、今日わが国経済成長率の発展力に何か深い関係がありはしまいかと、ひそかに思うのです。
この意味に於いて、私は今の若い人々は偉いと思っております。そしてこれをもっと深く究明するならば、私ども明治に生を享けた者には人間形成のバックが明らかに貧かれ、教育勅語、兵役の義務など数えあげればたくさんありましょうが、このようなバックに支えられながら青年期を過ごして来た私どもにひきかえ、当今の若い人々は敗戦により人間形成の指標が失われたまま、あの廃頽の悲しみにめげず永い混乱の渦の中にあってもたくましくここまで生き続けて来たわけです。私は当今の若い人達のことについて賞める何ものもないと思うばかりでなく、若い人々に観られるであろう自己の姿の美しさの乏しきを嘆える者の一人です。
この人体最高の位置に冠する髪は、〝上、神〟の語源に通ずるともいわれておりますが、外人の軟毛に比しすこぶる硬毛である日本人の毛髪の「美」について、かくも豊富多彩な様型をデッサンし、おのが容姿にマッチさせるお客さまと青年理容師との汲めども尽きない無限な想像力は、ふかみゆく秋とともにその艶いよいよ美しくなることでしょう。
（県理容環境衛生同業組合石城郡立入検査員＝磐城市古湊四六）

## 随筆

## あすの運勢

小川　石湖

十月三十一日（水・先勝）
【1月生】待ち合わせは先方がおくれる、場所えらべ
【2月生】思うよう成らずとも投げ出すは早し
【3月生】多少の不満あらんも希望の種育てよ
【4月生】思い通り進んでよし特に売買よし
【5月生】人生第二の誕生をめざし心機一転を
【6月生】肉親に人情的悩みあり自分を守れ
【7月生】感情高ぶり事故ケガ注意、平安を祈れ
【8月生】新方針で難関突破を計れ無定見禁物
【9月生】せまき門にも光りあり一層の努力を
【10月生】家庭か近親に悩みあるも心配なし
【11月生】誘惑に負け大運を逃がす恐れあり
【12月生】目的の達成近きにあり後手ふむな

## 商工ら

▽平商工信用組合＝平市十五丁目「平商工信用組合」では内郷支店開設二日から内郷市駅前に同内

## 100円店

エネルギー革命によって石炭企業はかつての花々しい産業界の王座からすり落とされ、すっかりやせ細ってしまった。常磐炭田も朝鮮ブームのおきた昭和27年ごろには百三十余を数えたが、今では四十そこそこ。年間出炭は四百二十万トン。石炭調査団の答申案が実施されれば出炭数も半分以下に整備されるとみられている。今や石炭調査団の答申をめぐって総評、炭労では年末にかけてゼネストを中心に大規模な反対闘争を予定、地元民としても石炭企業の成り行きに対しては重大な関心をもつところだが、一体この答申案によって石炭企業が果たして安定されるものかどうか。出炭を五千五百万トンに押さえこれを大口消費者（電力、ガス）に売りつけても、途中で減らされたり、石油の値下がりがあったらどうするか。雇傭者の方全を期すといっても中高令者では思うように吸収できないなど問題は山積みしている。だが、この答申案は炭鉱再建への最後のチャンスであり最大公約数的な決定版である。昭和三十年に石炭合理化が炭労の実力によってつぶされた事実もある。炭鉱の再建策は連立方程式的に幅々の問題がからみ合って、パンクしたタイヤに空気を入れるようなワケにはゆかない。日本経済の流れを正しくみつめあせらず、争わず、一つ一つ問題の解決に協力し合い、企業安定のすみやかな解決が先決であろう。企業なくて労働者の安泰は図れない。
（蘭人）

## あすの停電

▽平市＝（9―16時）堂の前　長橋　尼子町　新町　手樽町　檜限　塚　四ツ波　仲間町　鎮岡　九品寺　大室　中塩　蔀の内、御宮町　一部　下片寄　上片寄　遠山　▽内郷市＝（9―16時）御台境　高野


常盤屋時計店　創業明治三年　平市一丁目　電二三三九

スカウチ　コニャック　タイラ　エデン　電5005

お湯のさめない　パーライト製タイル風呂が　1日で出来ます　釜・エントツ取付一切出来あがり　¥19,000　台所とお風呂の工事は　平市紺屋町　デンワ4834―5　大谷建材店

土の香り高い中南米の響きを贈る…　中南米産珈琲　パラドス　平・かじ町　電3607

日除シート　どんな急きのものも　確実に間に合わせる　在庫豊富な　石川テント　小名浜・古港　電4220

文化シャッター　シャッターのご用命は当店にお願いします　施工迅速・受注後一週間　日本文化シャッター株式会社　代理店　小宅商店　平市天町20　電（平）二〇三六・二七二七　新しい時代の新しいシャッター

内科　小児科　高久医院　平市紺屋町　東宝劇前　電二五二三

実地試験免除　福島県公安委員会指定　公認　小名浜自動車教習所　磐城市　富岡向　普通車科　大型車科　自動二輪車科　自動三輪車科　軽自動車科　いつでも待たずに練習出来ます


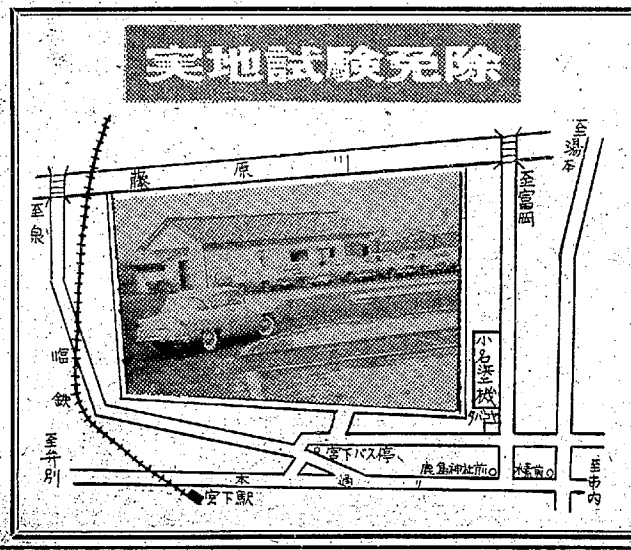



女社員▽年令30才以上▽月収一万五千円以上▽勤務時間10時―15時　平市二丁目エガワヤ　電四二九二