高柴ダム十月一日から通水
磐城市の浄水場も完成

三十三年から田人村旅人字井戸沢地内に着工していた高柴ダムとそれに伴う磐城工業用水導水路がほとんど完成したため、十月十三日午前十時から現地で竣工修祓式、正午から磐城市民会館で竣工式を行なうことに決定した。また磐城小山に建設中だった浄水場も既に完成し、導水路に少量の水を流して不良カ所の調査を行なっているが、いよいよ十月一日から正式に通水、一日当たり工業用水十万㌧と上水道一万七千六百㌧の計十二万八千六百㌧の水を磐城と勿来の両市に送水されることになり、五年ぶりの完成に関係者の喜びは大きい。

13日に竣工式執行

高柴ダムと磐城工業用水導水路の建設は三十三年に鮫川総合開発事業の一環として着工、三十五年二月二十五日には高柴ダムの起工定礎式が行なわれてから急ピッチで工事が進められ、昨年十二月に完成した。規模は堰高五十八㍍、堤頂長百六十八㍍で、総貯水量二千二百七十万㌧の能力を持つ多目的ダム。一方磐城工業用水道は延長二十二・五㌔により、地下とトンネルを利用して給水する仕組み。また工業用水を浄化するため、昨年九月に一億二千万円を投入して磐城市小山地内に浄水場の建設を始めたが、直径二十六㍍もあるスリ鉢型の沈澱池四基もようやく完成、現在は残った付帯工事を進めている。この沈澱池は一基当たり二千八百㌧が入り、一日の処理能力は四万㌧というから、フルに活用すれば一日十六万㌧の水が処理できるわけ。近くに建設中の磐城工業用水事務所（鉄筋コンクリート平屋建て、百二十二・一平方㍍）も二十日ごろには完成する見通しで、十月一日の通水を待つばかりとなった。これまでに要した総工費は二十三億六千万円。

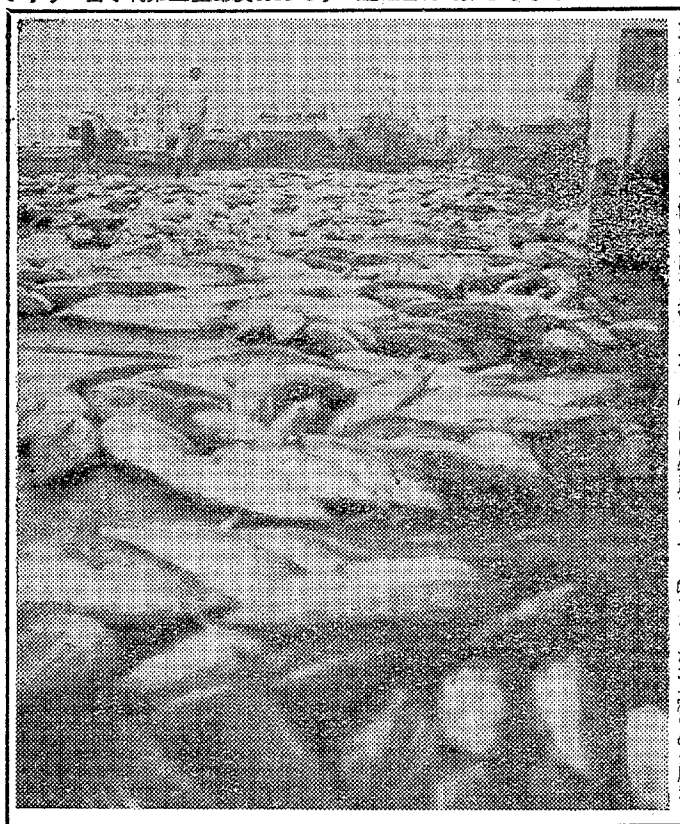

教職員スポーツ大会の成績

県教委主催の第四回石城地区教職員スポーツ大会は秋晴れの九日午前九時から平市内の六会場に百二十校三百人の教職員が参加して野球、バスケットなど八種目にわたって熱戦を展開、これに優勝した選手が三十日午前九時から郡山市内各小中学校で開かれる県大会に出場する。なお各種目の優勝チームは優秀選手を補強して出場する各種競技の出場チーム、選手は次のとおり。

▽野球　平方部▽バレーボール＝平方部（男子）磐城方部（女子）▽卓球　男子＝佐藤洋輔（小川中）竹田憲美男（好間中）大竹亮（入遠野中）星野幸七郎（大野一小）遠藤重雄（鹿島小）▽女子＝新井栄子（平三小）佐藤秀子（湯本一小）草野光枝（好間一小）荒美代子（湯本一中）大滝八重子（内郷二中）▽バスケット　常磐方部▽剣道　円羽彪（湯本高）佐川済（上遠野中）柳谷是（泉小）久保田等男（内郷一中）青戸孝祐（内郷一中）▽軟式庭球　男子＝後藤宣見（湯本一中）木田武信（四倉高）安藤徹（内郷高）酒井二郎（内郷一中）門馬公祀（小玉中）女子＝鈴木洋子（小名浜水産）白土多恵子（泉中）湯沢光子（入遠野中）

カツオの山、山、山
小名浜港　巻網船が水揚げ

十二日朝の小名浜港は、珍しくサンマ船の入港がなく、これに代ってカツオなどを巻網船が六十一㌧を水揚げした。これは静岡県の巻網船が平市塩屋崎の東方沖合百三十四㌔付近で二回の投網でとったもの。内訳はカツオが五十八㌧、キメジ二㌧、小キワダ一㌧で九月中旬に近海の巻網のカツオがこんなにとれるのは珍しく、漁師の話では、一日北上したカツオの群が秋風とともに南に下るところを漁獲したもの。

魚市場はサンマに代わってカツオの山で足のふみ場もない有様。値段はカツオ一号品七〇円―五一円、二号品五〇円―三〇円、キメジ一三五円―一〇〇、円小キワダ一七二円―一三六円。また沿岸ものでは地元の巻網船がワカシ千四百㌔（七五円）地引網がボラ三百㌔（六〇円）を水揚げした。

【秋カツオの水揚げ＝けさ小名浜魚市場で】

帽章のケヤキ残す
きのう平工専で起工式

平市上荒川地内に建設される平工業高等学校の起工式は十一日午後一時半から現地で行なわれた。この日は文部大臣代理の小林行政大学学術局長をはじめ、文部省教育施設部仙台工事々務所長田口完氏、請負者代表の西村戸田組仙台支店長、地元選出の木村代議士、諸橋平市長など関係者約六十人が集まり、小林局長と田口所長の二人が鍬入れを行なった。

今年度の第一期工事計画は、総工費八千四百三十八万円で総面積三千六百二十・一平方㍍の鉄筋コンクリート三階建て一棟の校舎と六百八十三・一平方㍍の鉄筋コンクリート三階建て一棟の寄宿舎を来年三月二十日までに完成させる計画。同工事は全体計画の五分の二程度で、今年度の入学者と来年度の新入生を収容する。また同校の帽章の紋に取り入れられたケヤキの大木はそのまゝ取り残され、同校の名物の一つとなるが、その近くに校門が建てられる予定。

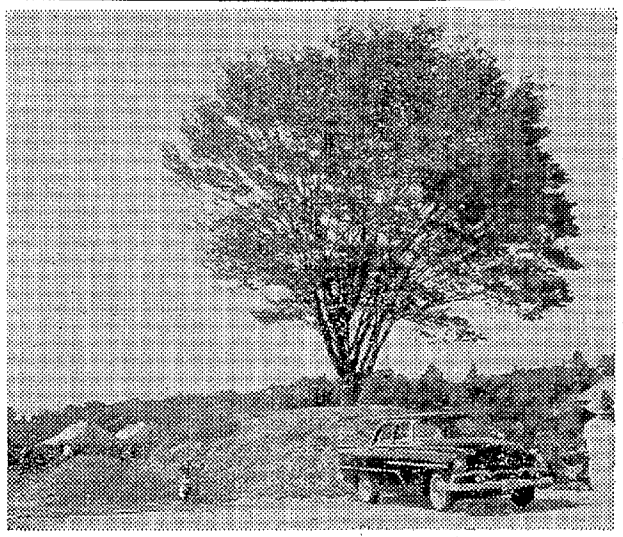

【平高専校敷地内に取り残されたケヤキの大木】

トラクター利用組合発足
会長は平の高橋さん

平地区トラクター利用組合協議会の発会式は十一日午後一時から県石城事務所会議室に平、四倉、小川、好間の四カ市町村の経済課長や農民代表十人が集まって開き、会長に平市上平窪高橋正憲さんを選出した。

同協議会は農業機械化センターの運営を円滑化するとともに、トラクターの利用を促進し、同事業の調査、研究、啓蒙宣伝を行なう。事務所は平農業改良普及所内におく。役員は次のとおり。

▽会長　高橋正憲（平市上平窪）▽副会長　智沢太郎（四倉町上仁井田）▽監事　白石政保（小川町下小川）浜松博（好間村下好間）▽書記　遠藤幸雄（平農業改良普及所）▽幹事松本勝雄（同普及所長）荒井敬助（平市農林水産課長）酒井貞三（四倉町経済課長）柴崎主造（小川町同）渡辺長寿（好間村同）

そ菜品評会　石城地方そ菜園芸研究会連合会主催のそ菜品評会は十五日正午から平市公会堂日本間で開き、先に行なった立毛品評会の入賞者の表彰と技術交換を行なうほか、農林省園芸試験場内海修一氏の講演会が開かれる。

寸言

▽高柴ダムいよいよ通水。地元勿来市に通水できぬとは皮肉。

▽秋深し、カツオ、サンマの秋さらう。

▽苦節十年、セメント製造機生まれる。熟練工でなくとも大量製産。今よう豊田佐吉。

天気予報
玉半提供　電五〇三二
（小名浜測候所発表）

【今晩】東よりの風、うす雲が多くのち曇りがち。

【あす】東よりの風、曇りがちのち時々小雨。

【海上】今晩はおだやかであすは初め多少風波のある程度、のち風波が出てくる。

記者の目

敬老パン15年続く

☆…勿来小学校秋の運動会には十五年という永年にわたり学区内の老人二百人を招待し、パンを寄贈し続けてきた奇篤の人がある。現住所は磐城市江名町字北町で綿屋を開業している鈴木鶴雄さん（五四）で、戦後の二十四年から連続して続ってきたという。ことしも九日の運動会に例によってパンの山を持ち込んだが、品物や金額よりも十五年という永い間、母校への愛情と敬老の初一念をおし通して来た鈴木さんに地区民も敬意をはらっている。

勿来郷土史年表

☆…勿来市教育研究協議会社会科部会では、このほど「勿来市郷土史年表」をつくり、学校教材にとり上げるそうだ。二中校長栗石太郎氏曰く「民主教育は まず己を知り、郷土を知ることにあると考えて、とりあげた問題です。間違いがあったら直ぐ訂正します。よく見て下さい」の謙虚な態度が好評。

セルリーと訂正

☆…本紙十日付けの記事中勿来方部のセロリーとあるのは、セルリーと訂正する。某学者の曰く「日本名はオランダミツバオ」という。ミツバに似ていて、「オランダから輸入したので、その名が出たのだろう。台湾や東南アジア一帯に苦菜（クーツァイ）というのがある。大同小異だ。これを食べるとあの方がモリモリ強くなる」という。また某氏曰く「セロリーは日本的呼び名、ルが口にまちがったのではないか」ハテサテ学識者の多い世である。

記者の目違いか

☆…十日の内郷市綴町一ノ坪五一の火災原因は、消防署と警察署で引続き調査中だが、十二日朝の県内外紙の報道をあげると次のとおり。

▽出火の原因

朝日…風呂場の煙突加熱

毎日…調査中

読売…風呂場の煙突加熱

民友…アイロンの不始末

民報…たばこの火

▽損害額

朝日…調査中

毎日…四〇〇万円

読売…調査中

民友…六〇〇万円

民報…三一〇万円

いわき民報は原因調査中、損害三百万円だが、記者の目の相違いをチョッピリ。

センスある服地とおしゃれ洋品

秋は　色彩と　柄と　デザインが
ほんとに楽しめるシーズンです
一品　一品　個性的な今秋の
ニューモードはきっと
あなたにご満足を
いただける筈です
どうぞご来店の上
ご批評下さい

●秋の新作発表●

独特の柄　独特のセンス
それが マルエ の特長です

日本ドレスショップ・チェーン店
おしゃれの店
高級洋服生地
マルエ
平市3丁目　TEL・4023

夕刊
いわき民報
発行所　平市田町63
©いわき民報社
社長　野沢武蔵
電話　（代表）4161
振替口座（郡山）4028

本家じゃんがら
本舗　みよし

NHK
1040KC
6・05 名作ドラマ「
15 緑のコダン
31 1丁目1番地
45 みんなのうた
7・20 時の人時の話
30 特別番組「総
「」池田勇人
郎
8・30 民謡をたずね
と長野の民謡
子　平賀一郎
ぬ伝
9・10 ニュース解説
25 ラジオ芸能ホ
続講談「松前
❷歌　三波春
ト・ショー
10・25 一時の動き
45 ふるさとさん
サンマの基地を
とその周辺を

心配ごと相談所　訪問
この状態がながく続くと、いわゆるノイローゼ（ストレス病）になります。
（医学博士　坂本政直）
あす明、NHKで放送

その人をのみ慕い愛にさすらう！
ああ…その人こそ
なかりせば！
ここに描くは恋ひとすべて！
原作　大川恵
監督　内田吐夢
柳宇
佐美
水一郎
浩也
小沢栄太郎
月形龍之介
須田禎二

合う見すの喧嘩旅
長脇差抜かせりゃ街道一の向う見ず！
暴れまくる
里見浩太郎！
里見浩太郎　山城新伍

12日から
最但
二

（第三種郵便物認可）　いわき民報　（夕刊）　昭和37年9月12日（水曜日）第5164号（2）

二百二十日も無事に

平年上回る豊作予想

きのう十一日は二百二十日。二百十日とともに台風なく、平穏。このため石城地方の水稲の成育は順調に進み、今後大きな台風が来ない限り、まず平年作を上回る豊作の年になる。

県石城事務所農業改良課の調べによると、早期栽培の水稲は既に結実、深く穂を垂れており、一部では刈り入れが始まったが早期栽培の水稲（全耕地の四割）は平年を一割近く上回る好成績。普通栽培のものもほとんど開花期を終えてこれから実に入るところ。それに冷害が予想されていた病害虫の発生は、共同防除の徹底で抑さえ、その被害が少なかったこと、七月下旬からの天候回復で、極力追肥を控えるよう警告し、実施されたことから、追肥による倒伏が例年に比べてずっと少ないこと、早植栽培が普及したことなど技術面での向上と好條件が重なっている。また近年は品種も統一化の傾向にあり、平市の場合は農林十号が全水稲面積の二十二・四%、同二十九号十九・九%、くさぶえ十四・七%と上位陣を占め、量よりも品質の良いものの栽培が多くなって来た。これまで栽培されていた〝ふくすけ〟〝農林二十五号〟など品質の悪いものは減少する一方で、それに代って〝くさぶえ〟などの県奨励品種が取り入れられており、産米改善に力を入れていることが伺える。

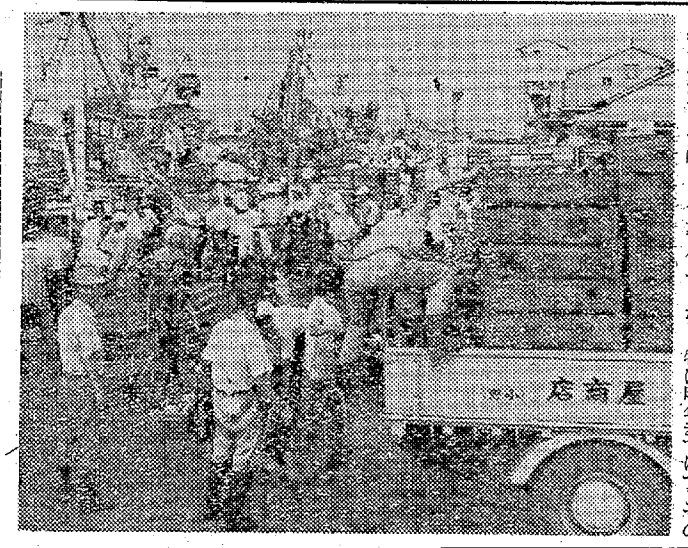

ことしから週休制

サンマシーズン中は無休だったが

三港城磐　磐城市の三つの漁港では今まで月二回交代で魚市場の公休をとって来たが特に昨年まではサンマのシーズン中は無休で取り引きを続けていたのを今年から週休制をとることにふみ切った。それによるとサンマとイワシの漁期に当たる九月から来年二月までは第二土曜日が中之作魚市場、第三土曜日が江名魚市場、第四土曜日を小名浜魚市場の公休日と決めた。三月から八月までは従来通り第一、第三土曜日が小名浜、第二、第四土曜日が江名、中之作が公休とすることになった。

サンマの水揚げ続々

三港城磐へ　三十トン以上の大型漁船によるサンマ操業はさる三日解禁になったが、小名浜、江名、中之作の三港に、さる五日から十日までの五日間に二千四百九トンも水揚げされた。値段もキロ当たり四十七円から二十四円と、三陸地方よりも高値で取り引きされた。

これまで各港に水揚げされたサンマの量は、小名浜一千トン（二十二隻）江名二百三十二トン（五隻）中之作百七十六トン（五隻）で、水揚げした船は地元船や茨城、新潟県所属の大型漁船だった。ほとんどの漁船は北海道厚岸沖約十八㌔の漁場からでも近い銚子港や三陸地方の魚市場に水揚げしているが、三十日夜もかかって相場のよい磐城市内の港に水揚げしている。中之作港では昨年より二十二日も早くこのところサンマの洪水である。

【サンマの水揚げでにぎわう小名浜港】

あすの運勢

小川　石鹿

九月十三日（木・仏滅）

【1月生】人の世話依頼うけん、交際上出費多し

【2月生】気分明朗なれども利益の期待は薄し

【3月生】目的徐々に良好に向う多少の障害あり

【4月生】言葉に注意責任負わぬよう警戒なさい

【5月生】諸事熱心にすれば目的達成の運強し

【6月生】本業以外の事で損失招かん注意せよ

【7月生】争い起こり親しき人と離別の兆候を見に

【8月生】金銭上に利あり他より援助もあらん

【9月生】見た所の大変より、中味を軽んぜよ

【10月生】旅行愛情など吉、親しき友を待て楽し

【11月生】不意の失敗あり特に交際上注意要す

【12月生】慎重を要する日何事も控え目第一

訂正　十一日付け「世界館」の広告中「十九日まで」とあるのは「十八日まで」のあやまりでした。訂正します。

市況

魚類

（単位＝円）

（十一日午後＝十二日正午）

【小名浜港】　巻網船三カ統　底引船六隻　小型船二十隻　地引き網一九統

▽カツオ　五万八千㌔　七〇—五一（次品）五〇—三〇▽キメジ　一千㌔　一三五—一〇〇▽小キワマイカ　一万㌔　七〇—四〇▽水タロ　二千六百㌔　四五—二五▽小アカジ　千五百㌔　三〇—二六▽ヤナギ　四百十㌔　三四〇—一五〇▽ムシカレイ　二百㌔　一二〇—八〇▽マダコ　八百㌔　六五—二五▽サクラエビ　七百㌔　四八—三五▽マコカレイ　五百八十㌔　一六五▽イシダカレイ　四百㌔　七六▽小ソゲ　三百五十㌔　一〇〇▽大根　三百五十㌔　一〇〇▽ネギ　六〇▽ボラ　三百㌔　六〇

【小名浜港中之作港】

▽ヒラメ　一千㌔　一三五—一〇〇▽小キワ

▽十七日＝三和村差塩中学校▽十八日＝内郷警察署▽十九日＝平警察署▽二十一日＝勿来市役所▽二十二日＝小名浜公民館

狩猟てんぐの講習会

平林業事務所では十七日から管内各地で狩猟講習会を開く。時間は午前九時半から。

野菜

▽菜類　一三—四（束）▽ニンジン　六五—二〇（㌔）▽ゴボウ　三五—一五（〃）▽大根　三〇—一〇（〃）▽ネギ　一五—六（束）▽タマネギ　一七—一五（㌔）▽バレイショ　一八—七（〃）▽サトイモ　七五—三五（〃）▽キュウリ　四〇—一五（〃）▽タマナ　一二—三（〃）▽ナス　三五—一五（〃）▽トマト　四五—一五（〃）▽ニラ　一〇—三（束）▽葉ショウガ　一五—六（〃）▽モヤシ　三五（㌔）▽玉子　一三—一〇・五（コ）

果物

▽ブドウ　六〇—三〇（〃）▽クリ　三〇〇—二五〇（〃）

（丸平青果市場調べ）

日本初の
セメント瓦製造機を発明
十年の努力実り大量生産へ

服装展示会とバザー

九月十四・十五日
磐城高等和洋裁学院
平市城山　電四二九六

くらし随筆

父の座

青木四郎

台風が吹きあれて夏の残みはちぎれそうになびいていた鬱蒸な中学の息子を留守番させていた。水かけ、陽よけと丹精こめていた刺芽が心配になり、早めに帰宅すると、障子の陰から「五回もゴザをかけ直したんだからね」と息子がいう。

◇

さてはとかけよってみたら暴風に吹き落とされたゴザが出揃った新芽を無惨に踏みしだいていた。思わずカッとなり「バカ、何をしていたんだ」どなろうとしたとき「悪いのは台風だからね」と先手を打たれた。やむなく力一杯ゴザを地面に叩きつけた。暫くして「夕飯だよ」と呼ぶ声に、自分の仏頂面を大事にして食卓に向かった。ひときわ高く豚払いして、さて少年の責任感を一席喋ろうとしたら「あゝ忘れていた」と昼夜もかかって相場のよい磐城市内の港に水揚げしている。中之作港では昨年より二十二日も早くこのところサンマの洪水である。

昼子は立ち「四日間はいけない訳なんだが」と、ひとりごとながら上京の妻が置いていったビールを冷蔵庫から出して来た。

無言で栓を抜きグッと一息ゴクンと飲んだ。

わざと不美味そうに見ていた息子の顔がトタンに弛んで「大人って幼稚だね」

「何…」「だって、あんな小っちゃな瓶に夢中になったりして…石はもうあきたの」「むむ」私はムキになり「石には何億年の過去があり、瓶には希望の明日がある…お前などまだ分からん」といいだすと、その言葉の切れ目を待って「今日は感心したな本当に」息子はニンマリと笑った。

◇

「さっき、怒ったね。それをよくと自分で抑えたね。その事だっぺ。この前、お母さんに聞かせていた事は」息子は素早く箸と茶碗を摑むと跳ね上がり、私から逃げていった。

（平児童相談所長）

高圧配電線がスパーク

十一日午後六時十分ごろ平市赤井木動堂地内の高圧配電線（三千三百ボルト）一本が切断され出じたもののエンジンがかからず運転できず、あきらめて捨てて逃走したものと見られ犯人を探している。

高工ら

世界館で＝平市世界館では十九日から上映する「長崎原爆記録」「真昼の闇」の前売開始

品川工業が約四十分間停電した。現場近くにいた人が、高圧線がスパークしているのを目撃し、東北電力に電話連絡してくれたもの。東北電力ではただちに現場に急行復旧工事に取りかかって同日午後七時半ごろ復旧した。原因は現場付近にある工場から出る煙により

七月八、八月八となっており、四月は花に浮かれてか、また六月から夏へかけてが多い、ところでこれを七曜別に見ると十曜日の十一件が一番多く、ついで月曜日の十件、これは十曜日は半日での気のゆるみ、月曜日は日曜を遊びすぎだっている。

永井中で家庭科教室つくる　石城郡三和村

文化シャッター

新しい時代の新しいシャッター

厳選された…
内・外STEREO装置・部品
各社レコード
平2丁目　FURUYAMA　フルヤマ

甘太郎
平・ぎんざ　電4025

休業お知らせ
明十三日は定休日につき
休業させて頂きます
駅前　電2988　こかえ　中央　電4644

皮膚科
泌尿器科
三浦皮膚科医院
平市材木町（平税務署前遊園地隣）電四二四七
三浦正男

紳士服と合替ズボン…
キットお気に召します
高級紳士服の
ロンドン
平市銀座通り　TEL・6843

十五夜（十三日）
月見だんご
一組　一〇〇円・一五〇円
※月見まんじゅう　一五〇円
平餅本舗
松月堂
平市銀座　電2206

太陽と遊びすぎた方に
お肌がアレてはいませんか。日やけしたあとをフルスピードできれいにしましょう。ラボンヌマーリンは肌アレをおさえほてりやいたみをしずめてさわやかなお肌にします。またニキビにもたいへん効果的です。
コーセー
ラボンヌマーリン
500円
おしゃれの店
藤越化粧品店
平・ぎんざ　電2907
姉妹品■コーセーマーリンローション200円

丸久ランドリー
平第三小学校前
電（呼）六七五二

あなたの体力
まさに増加…
あと一歩前進！
定評の神戸牛の優良豚肉と材料たっぷり
即時製法お惣菜の店
神戸牛・特豚肉の
たいら　緑屋
支店　平市中央通り　電2794
本店　平市一丁目　電2539 6084

日本初のセメント瓦製造機を発明

十年の努力実り大量生産へ

四倉町の長谷川さん　未熟者も一日六百枚仕上げ

四倉町のセメント瓦製造業者がセメント瓦製造機を発明し業界の話題となっている。

四倉町のセメント瓦製造業者は三十二人、従業員百三十人で月産十六万平方㍍三千万円を越え漁業、セメント鉱産物とともに重要産業の一つだが戦後人手不足に悩み業者が協同組合をつくって、従業員の最低賃金制などを設け、雇傭関係を調節してきたがそれでも労力不足は悩みの タネだった。

発明した長谷川さんの工夫好太郎さんは、

四十五年前の大正七年四倉セメント瓦製造をはじめた業界の創始者で、安男さんは父と一しょに瓦製造をやっていたが、十年前父が急死したときだれでも造れる機械の発明を思いたった。優れた指導者を失って途方にくれたためだった。最初は手動式の機械を考案したが失敗した。その後研究を重ね今春電力による製造機の完成に成功し五月三十一日特許庁に専売特許を申請し業者に提供することになったもの。十年間の努力の結実である。この機械は四分の一のモーターで、瓦型に震動と圧力を与えて型に流し込むモルタルを、クマなく平均した密度で充たし堅ろうな瓦が造れる―未熟者でも規格はそっくり丈夫な製品が造れるのが特徴である。

協同組合長白土佐平次さんは九月からこの機械を入れたが未経験者で一日六百枚を仕上げている（手製では熟練工で五百枚）機械の製造原価は十五万円だという。

長谷川安男さんの話―九州で考案された機械があるが部分的に分類されており操作に七人の人が要する。価格も膨大である。これでは人手不足解消という四倉町の実情には向かない。一番苦心したのはだれにでも立派な瓦がつくれるという点で震動と圧力でモルタルの完全充てん（塡）に着眼した、研究には産も傾けた。

【新発明のセメント瓦製造機、発明者長谷川安男さん】

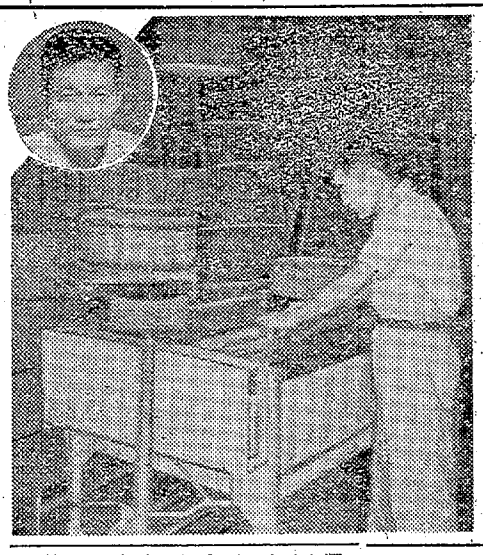

婦人の供血者ふえる

昨年よりも六割強増

花札トバク　平署は十一日午後八時ごろ、平市紺屋町三四無職寺田ハル子（五三）長橋町五八古物業吉田正雄（四四）内郷市小島新町二九五十中村邦夫（三二）御台塩町立町四二古物業坂本良平（三三）の四人を花札トバクの現行犯で逮捕した。四人は同日午後八時ごろ平市紺屋町三四無職寺田ハル五右衛門さん方六畳間で、現金をかけて花札トバク中を平署員に見つかり場銭二千五百円と花札を押収した。

軽二輪車盗み湯本一小に捨てる　常磐市栄田株式会社渡辺組の自動車車庫から十一日午後十時から十二日午前五時までの間軽二輪（一五〇CC）＝二十万円相当額＝を盗み出し、付近の湯本一小校庭まで運び出したがそのまま捨ててあるのを発見した。常磐署に届けでたが、盗み出しだものの エンジンがかからず運転できず、あきらめて捨てて逃走したものと見られ犯人を探している。

県供血運動推進本部の採血バスは四日から八日までの五日間、常磐市、内郷市、平市内の各供血団体と一般を対象にして行なわれた。今回は婦人供血者が多く初日の四日は今までの最高八十一人、一万六千二百CCを上回る八十八人一万七千六百CCという記録をつくった。二日目も八十一人とタイ記録をつくって五日では男子六十五人、女子二百七十三人の計二百八十八回は十三カ所で実施、三万一千四百CCを採血、今回はその一・八人が五万七千六百CCを供血した。前回より六割強増となっている。

とくに常磐地区の婦人層にP・Rが徹底し、供血者の約七十％が女子で占められていた。

ジフテリヤの免疫調査　平保健所では二十五日午前十時から内郷市立御台塩町小学校で同校生徒六百二人を対象にジフテリアの免疫調査を実施する。これは県で小学生のジフテリア免疫状況を調査して予防対策の資料にするために実施するもので、免疫のできていない生徒には再接種をする。

原田―地引線舗装工事入札　四倉町都計による新幹線道路原田―地引線の舗装など三十七年度の繰越土木工事の請負入札は十一日行ない施工者が決まり着工した。

原田―地引線の舗装は平市堀江工業が延長四百六十四㍍を五百二十五万円で、公営住宅第一種（三十六平方㍍）十戸は四百七万四千円で長谷川長太郎氏、同第二種（三十平方㍍）十戸は三百三十万円で山野辺誠氏、大浦支所新築工事は九十四万九千円で八巻秀一氏が着工した。

秋季高校野球

組み合わせきまる

県高野連主催の第十四回秋季高校野球大会は十五、十六の二日間、平市営球場に県下の強豪八チームが参加して開かれるが、これに先だって組み合わせが次のとおりきまった。なお十四日午後四時から平商工会議所ホームで開会式が行なわれる。

（15日）双葉高 8.30 白河高 / 保原高 10.45 平工高 / 会津高 1.00 内郷高 / 磐城高 3.15 安積高

（16日）8.30 / 2.00 / 11.00

高圧配電線がスパーク

十一日午後六時十分ごろ平市赤井不動堂地内の高圧配電線（三千三百ボルト）一本が切断このため赤井不動堂、新町、大倉一帯が約四十分間停電した。現場近くにいた人が、高圧線がスパークしているのを目撃し、東北電力に電話連絡してくれたもの。東北電力ではただちに現場に急行復旧工事に取りかかって同日午後七時半ごろ復旧した。原因は現場付近にある工場から出る煙によって高圧線が腐蝕したため。

世界館で

平市世界館では十一日から上映する前売開始

「長脇差国定忠治」「真昼の闇」の前売り開始。

不渡り停止処分は26人（平手形交換所）

平手形交換所八月の交換高は一万三千百三十五枚、二十八億四千七百五十万三千三百九十四円で、昨年八月の二十三億六千八百万円に比べて二千七百万円の増となったこのうち不渡りによる取引停止処分は二十六人（二十六枚、九十一万四千四百円）だった。

全国高校弁論大会優勝かけ出場

湯本高の白石さん

常磐市湯本高校三年白石恵富美さん（16）が弁論部）はさきの県下高校弁論大会に優勝したが、県代表として十月十四日取鳥市で開催される文部省主催の全国高校弁論大会に出場、ついで十一月二日午前九時から東京都公会堂ホールで開かれる全国高校連盟主催の全国弁論大会に出場し、ここでは県下大会でのテーマだった「プライバシーと権利」について六分間演説することになっている。なお前年の同大会では二位となっており、今年度は優勝をかけている。

土曜日に多い

常磐署の交通事故調べ

常磐署管内の本年一月から八月までの交通事故発生件数四十八件で月別に見ると一月六、二月四、三月四、四月九、五月四、六月八、七月八、八月八となっており、四月は花にさかれてか、また六月から夏へかけてが多い、ところでこれを七曜別に見ると十曜日の十一件が一番多く、ついで月曜日の十件、これは十曜日は半日での気のゆるみ、月曜日は日曜を遊びすぎての疲労の結果とも見られよう。時間的には午後五時から午後七時までの夕刻が最高で十件、次が午後一時から三時まで、車両別では第二種バイク（一二五CC）が十一件も占め、つぎが自家用貨物車で七件を数えている。

悪質運転者が減少の一途

内郷署管内

内郷署交通係では八月中に同署管内に発生した事故件数をまとめたこれによると発生は五件で前年同期より二件減っているほか、重傷一、軽傷四と事故の少ない月だった。また取り締まりによる検挙は九十六件と昨年より三件多いが、このうち送検されたのは四十件と下回っている。

永井中で家庭科教室つくる

石城郡三和村の永井中学校（校長高木一郎氏）では、在学生徒の家庭科勉強のため実習室建設を計画していたが、総工費二百十万円で「技術家庭科実習室」を建設する。着工は九月中旬で木造平屋一棟（百四十八・五平方㍍）で、ミシン、アイロンなどが設備される。なお完成は十一月初の予定だが、三和村の五小中学校には最初の実習室。

内郷保護士会で研修会

内郷地区保護司会（会長松本甚四郎氏）の研修会は十四日午後一時から高野町の吉田安平宅で開き、社明運動の経過報告、更生施設の慰問促進について話し合う。なお車田内郷署長が「最近の青少年犯罪の傾向について」を講演する。

あすの停電

▽常磐市＝（9―16時）上船尾、下湯長谷の一部

母ロク儀天寿を全うし昭和三十七年九月十日午後八時十分永眠致しましたこに生前の御交誼を深謝し謹んで御通知申し上げます
追って告別式は九月十三日午後二時自宅に於いて営み市内明賢寺に埋葬致します
昭和三十七年九月十一日
平市一丁目二三
喪主　武田金一
親戚代表　武田陶器店
外　武田石綿セメント工業所
渡辺祐基　武田三郎　武田札治
武田為秀　武田栗局
親戚一同

夫順徳儀永らく病気療養中のところ薬石効なく九月十一日午後二時二十五分死亡いたしました　茲に生前の御厚誼を深謝し謹んで御通知申し上げます
追って葬儀は九月十三日午後二時自宅出棺相営みます
昭和三十七年九月十二日
平市四町三六
喪主　持丸よ志
ほか　持丸徳子
親戚一同

文化シャッター
新しい時代の新しいシャッター
シャッターのご用命は当店にお願いします
施工迅速　受注後二週間
日本文化シャッター株式会社
代理店　小宅商店
平市大町20　電（平）三〇三番・二七二番

家具各種豊富
勉強で評判の店
丸萬家具店
毎週木曜日午後0時30分からの「丸萬アワー」をお聞き下さい
平市四丁目　電六六三三
工場　平市白銀町　電六六三四

小学校
リード合奏には
トンボ電気
バス
アコーディオン
低音部楽器特に
従バスの代わりに効果100％
アンプ、スピーカー付き
¥31,000
楽器のキクヤ
平市二丁目　TEL・4002

ハテあすはナニ名月かしら
あす十三日は仲秋の名月、いも名月にはひと月も早いのに、新館のお月見用品特売場ではさつまいもがものすごい人気です。
さつまいも　特価　一㌔　二〇円
さといも　特価　一㌔　七〇円
新菓　お月見まんじゅう特価　一㌔　二五〇円
すすき　特価　十五コ　七〇円
生あん　一把　百匁　五円
（新館一階食品売場）
山形の特産品とぶどうまつり（呉館一階）
藤越　平市

市況

魚類（単位＝円）

【小名浜港】巻網船三カ統　底引船六隻　小型船二十隻　地引き網一カ統
▼カツオ　五万八千㌔　七〇―五一（次品）五〇―三〇▼キメジ　二千㌔　一三五―一〇〇▼小キワダ　千㌔（五十七本）一七―一一
▼メジマグロ　一三―四（東）六五―二〇（㌔）▼ニンジン　三五―一五（〃）三〇―一〇（〃）▼ゴボウ　一五―六（東）▼大根　一七―一五（㌔）▼ネギ　三五―一〇（〃）▼タマネギ　一〇―三（東）一五―六（〃）▼サツマイモ　一〇（〃）▼ニラ　一〇―三（東）一五―六（〃）▼菜ショウガ　三五（㌔）▼モヤシ　三五（コ）▼玉子　一三―一〇・五（コ）
▼リンゴ　六〇―三〇（㌔）

果物

【小名浜港】巻網船三カ統　底引船六隻　小型船二十隻　地引き網一カ統
▼カツオ　五万八千㌔　七〇―五一（次品）五〇―三〇▼キメジ　二千㌔　一三五―一〇〇▼小キワダ　千㌔（五十七本）一七―一一二五▼マコガレイ　五百八十㌔　四八一五▼イシダガレイ　四百㌔　七六▼小ソゲ　三百五十㌔　一一六▼サルエビ　一〇〇　一〇▼ボラ　三百㌔　六〇
【五名、中之作港】水揚げなし
▼菜類　二三―四（東）六五―二〇（㌔）▼ニンジン　三五―一五（〃）三〇―一〇（〃）▼ゴボウ　一五―六（東）▼大根　一七―一五（㌔）▼ネギ　三五―一〇（〃）▼タマネギ　一〇―三（東）一五―六（〃）▼サツマイモ　三五（㌔）▼ニラ　一〇―三（東）一五―六（〃）▼菜ショウガ　三五（㌔）▼モヤシ　三五（コ）▼玉子　一三―一〇・五（コ）
▼リンゴ　六〇―三〇（㌔）

コーヒー　ウイラゴン　15005
※月見まんじゅう　一五〇円
一組　一〇〇円・一五〇円
平餅本舗　松月
平市銀座　電22

夕刊 いわき民報
発行所　平市田町63
©いわき民報社
社長　野沢武蔵
電話　（代表）4161
振替口座（郡山）4028

NHK 第一 1040KC

6・05 名作ドラマ「次郎物語」 緑のコタン
15
31 1丁目1番地
45 日本ところどころ「高くつく秋芳洞の名前あらそい」
55 みんなのうた「木遁唄」
7・20 時の人時の話題
30 浪曲ドラマ「壮士一代」花柳喜章 加藤和憲
8・01 ストップクイズ
30 思い出のアルバム「湖の宿」昭和14、5年頃のうた ゲスト高峰三枝子
9・10 ニュース解説松宮克也
25 ラジオ芸能ホール❶連続講談「松前鉄之助」❷歌 三波春夫❸ショート・ショート「健康の販売員」
10・25 時の動き
45 趣味の手帳「名月や」
11・05 希望音楽会 オルガン弦楽とティンパニーのための協奏曲 ブーランク作曲
35 海外だより

NHK 第二 1540KC

6・25 経営講座❶やさしい経営学❷製品計画と市場調査「市場調査」
45 そろばん教室
7・00 基礎英語◇英会話
30 ラジオ農業学校
8・00 三代の目「外交」佐藤尚武 入江哲四郎 大森実
9・00 婦人の時間❶私のえらんだ女性 興村綱雄❷新家庭読本 録音と座談会「おばあさんの1000円」❸新しい生活のために「結婚のパーテー」
10・15 高校講座「数学」
35 第2部「国語」
55 第3部「日本史」
11・15 実力養成「英文解釈」
40 古典をたずねて「正法眼蔵随聞記」

ラジオ福島 800KC

6・00 ジンギスカン▽アッちゃん
40 奥様英語をどうぞ▽音楽の小箱
7・15 三平の演芸館 ゲスト三村和子 振り袖シスターズ
30 歌謡百景 週刊芸能特報「あなたが選ぶ人気歌手日本一」一竜斎貞鳳 姫ゆり子
8・00 素人ものまねコンクール ゲスト神戸一郎 桜井長一郎
30 コロムビアアワー 特集公開録音
9・00 東芝お好み劇場 声帯模写 桜井長一郎 落語「湯屋番」春風亭柳朝
30 商工業者の皆さんへ
45 この道を行けば
10・05 連続浪曲「晴れ姿次郎長節」口演相模太郎
40 これがタンゴだ
11・15 球形の荒野

テレビ NHK

6・00 魔法のじゅうたん 黒柳徹子 松島トモ子
30 みんなのうた ダックス
35 黒百合城の兄弟 花上兎
7・15 バス通り裏 小栗一也
30 それは私です 山本嘉次郎 池部良 三木のり平
8・00 講談ドラマ「残菊物語」（2）中村扇雀 乙羽信子 金田竜之介 一竜斎貞丈
30 青春をわれらに「女の自由」柳家金語楼 日野繁子 山田真二 岡村文子
9・00 南太平洋「自然と人間」砂漠の原住民
30 きょうのニュース
10・00 ニュースの焦点 平沢和重
15 テレビ劇場「父と娘」林美智子
11・05 スポーツハイライト
15 経済リポート「経済今週の動き」

教育テレビ

6・15 そろばん教室
30 英語会話
7・00 バイオリンのおけいこ 瀬見三郎
30 農業教室「構成改善の背景」大久保数一
8・00 教養特集「美術散歩」（サロン・ド・メ）嘉門安雄 宮本三郎
45 趣味講座（将棋）丸田祐三 ゲスト今野忠一
9・00 テレビ自動車学校「道路運転」清水昭
30 ドイツ語初級講座「やさしいドイツ語」吉田正巳
11・00 高校実力養成「数学演習」三角関数と方程式 高見清

「健康」とは何か ②

医学だより

人間のからだは、使わないでいると次第に衰えてくるし、使いすぎてもまた衰えてくるが、適度に使えばそのはたらきはよくなる。これを《ルーの法則》といいます。

自分は病気だとか不健康だとか思いすぎて、あまり消極的になるのもいけません。人間のからだはある程度ムリをしないといけないということもいえそうです。適当にムリをすることで副腎皮質が刺激され、防衛反応でホルモンがでて、からだを強える働きが盛んになるからだと考えられます。

いい例が定年退職です。いままで元気だった人が、仕事からはなれると急にふけこむ。またよくいわれるように、気がはっているときは、あまり病気をしないものです。

盲腸（虫垂炎）の手術でも、昔は二、三週間もベッドに寝かせたものを、いまは三日以上は多すぎるという考えに変わりました。

なおこれは余談ですが、病気は医者だけの一人よがりですまされる話ではありません。みんなの共通の問題として扱われるべきものです。そして、どんな病気でもそうですが病気になってしまってからあわてるのはまずいやり方で、予防こそ大切であると考えます。

さらにアメリカの成人病学者、スティグリッツ博士が《建設医学》という概念を提唱して以来、病気を防ぐよりも、病気にならないように、より健康にすることがいっそう大切である、と考えるようになりました。

ところで、社会的観点からみれば「健康であるということは、なんらの故障もなく働くことができる」という状態です。

世界保健機構（WHO）では一九四六年、健康についてつぎのように定義しました。

「健康とは、肉体的、精神的、ならびに社会的に良好な状態にあることであって、たんに病気でないとか、虚弱でないということでは何人の有する基本的人権の一つである」と。

つまり《健康》とは、医学だけの問題ではなく、政治の問題でもあり、みんなが力を合わせて建設すべきものなのです。

（医学博士　坂本政直）

民報映画案内

（→18日）

★【平市】
★ひかり座（六・二五）死の谷（八・二〇）地獄の嵐（↓17日）
★聚楽館（六・三〇）十戒（↓17日）
★世界館（六・四五）江戸へ百七十里（八・二四）宝石泥棒
★東宝民劇（六・四〇）私と私（八・二五）キングコング対ゴジラ（↓14日）
★三夜東映（六・〇六）向う見ずの喧嘩笠（七・二一）恋愛学校（八・五九）恋や恋なすな恋
★平館（六・四五）裏町のお転婆娘（八・三〇）当りや大将
★平東映（七・〇九）東京丸ノ内（八・三八）緋ざくら大名（↓15日）
★平松竹（五・四五）愛染かつら（七・三八）晴子の恋慕団長（八・四五）僕チン放浪記
★ニュー国際（六・〇八）東京湾の突風野郎（七・四七）お笑い三三人組（九・〇四）北上川悲歌（↓14日）
※【内郷市】
★繁映劇 絶唱 しのび逢い 太陽と星
★第二いわき 勢揃い関八洲 江戸へ百七十里 悲しみはいつも母に
※【常磐市湯本】
★湯本座 香港の星 吠えろ河獄者 豚と金魚
★三函座 断崖 黒い試走車 東京湾
★常磐日活 銀座の恋の物語 さようならの季節 ママ恋人が欲しいの
★常磐座 秋父の夜まつり 馬上の若武者 サラリーマン一心太助
※【磐城市小名浜】
★国際 日本一の若大将 キングコング対ゴジラ
★磐城座 渡り鳥故郷に帰る 裏町のお転婆娘 兄貴
★東映 シンドバッドの冒険 水戸黄門
★金星座 東京湾 暁の脱走 女とのみと兵隊
★銀星座 激しい夜 蒙古の嵐 世界チャンピオンへの道 プロレス世界選手権試合（↓17日）
★地球座 影なき殺人者 金語楼の成金士 世界選手権試合 合大

100円店

池田首相が中山伊知郎教授との対談の中で「力の強い者に抵抗して、すぐ勝つとか負けるとかというヤボなことはやめ強い者に協力して利を得る」というようなことを海外貿易の話の中で語った。日本人のわるいクセの一つによく勝負をハッキリとつける面がある性急であるのも、そういうところからきているのだろうか。勝負の世界は運がものをいう。つまり機利に連める運営力いかんにかかっている。運とは偶大、最高の知恵といってもよかろう。実力のある者（といっても、時には調子が狂って不運な場合もあるが）運のついているものに逆らってはいけないのが勝負の世界のコツ。しいては人生のコツに通ずる。日本が海外貿易に新しい活路を見い出さねばならない。それには世界の大勢を十分に把握し、その大勢に逆らうことなく進路を向けるのが大切だと思う。素直に進むというのは、一面危険性もあるが、常に一段高いところから己をみつめる余裕は持ちたいものである。己の分度を知って大欲を起こさず、上手にかけひきできるのは、この余裕を失わぬところに存する。勝負にこだわり、アツくなって前後の見境いを失っては終わり。

（龍人）

おことわり　「あすの運勢」は二面に掲載しました。

最高令は満99才

敬老年金は百六十二人に支給

九月一日現在で満八十八歳以上になった老人に対し、一人当たり三千円の敬老年金が十五日に支給されることになったが、県内市町村の成績は次のとおり。

平市　百六十二人
小名浜　一人
内郷　一人
常磐　一人
湯本　一人
錦　一人
四倉　一人
久之浜　一人
大久　一人
小川　一人
川前　一人
三和　一人
遠野　一人
田人　一人
貝津　一人
上三坂　一人
川内　一人
入遠野　一人
計　百七十二人

戸渡分校運動会

小川町戸渡分校の秋季運動会は二十三日午前八時から同校グランドで開く。

定評ある店
呉服
はつあきの
さわやかさ
をきる……
三斐
平・三　電4824—5

特別興行　濃艶2本立！
実演
ナイトショウ
日舞
入浴シーン
本格的グランドストリップ！
13・14日　夜10時20分から
特別料金　150円
世界館

冷・暖房装置
製作 設計 施工 修理
三菱冷・暖房機特約店
いわきエアーコン

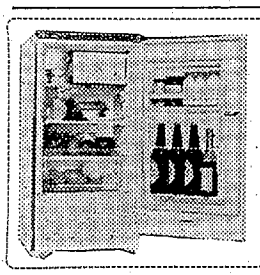
'62年型 ナショナル
電気冷蔵庫
¥38,000から
分割払い指定ご相談店
木田電気商会
平市銀座街入口角　電4008

カバンは福山
平2 電二三一七

ふとんのお手入れは…
◇モシモシ2422番へ…すぐお伺いします
◇至急調製お伺いします
ふとんのスズキ
平市新川町
電2422

大谷石 井上
平市五丁目 電二〇六六

募集
△ホステス　二〇名
保証最低　一二、〇〇〇円
ほか収入多し
有給公休　月二日
△バーテン　二名
△ボーイ　二名
△マネージャー見習（高卒以上）　一名
委細面談
ご希望の方は当社事務所にお出下さい
キャバレー フラワー
平市田町　電二〇〇四・五八三二

募集
▽女子店員　数名
▽配達員　数名
年令不問　委細面談
マルトモ書店
平・4　電5011—3

営業部拡張のため急募
▽プロパン営業部員　五名
▽機械工具販売部員　五名
▽普通四輪車運転手　三名
／資格及び年令　十八才—三十才までの男子　バイク免許を有する者　／給与その他は面接の上決定　／退職金・各種社会保険制度あり　／希望者は履歴書持参のこと
合資会社 佐藤鉄工所
平市月見町　電四八三〇・四八三一

貸店
舗あり▽四坪半（タタミ）六畳座敷付き▽平市中心部▽委細面談　連絡先　電話（平）三三三三

理容
師（女子）急募▽高給優遇▽住み込み▽委細面談
平市四軒町二二　電四八九三　ラーク理容室

急募
男子事務員▽年令不問▽委細面談の上高給にて優遇
磐城市定西（西町本通り）　司塗装店　電三六九一

女子事務職員募集
▽高卒以上　23才位まで　▽履歴書持参
平市材木町
電三一八四　県南酒販（株）平支店

運転手募集
▼職種　大型自動車運転手
▼年令　四十才未満
有優遇採用、委細面談の上決定　希望者は至急左記へお出下さい
小名浜臨港鉄道株式会社
人事課

◇社員募集◇
▽事務員（男子）　若干名
年令二十五才位まで　高卒以上
▽販売員（男子）　若干名
年令二十五才位まで　高卒以上　未経験者でも可
※希望者は履歴書持参で来社下さい
日産ディーゼル自動車福島県総代理店
旭自動車工業株式会社平支店
平市堂の前　電二二四六（代）

事務員急募
男子事務員　一名
女子事務員　一名
▽高校卒以上▽年令二十四、五才まで▽通勤可能な方▽と希望の方は履歴書ご持参下さい
福島県自家用自動車協会石城支部
平市鍛冶町八　電三二四九

公認
平宅地建物取引所
平市才槌小路路切隣色川材木店内電二三六一