夕刊　いわき民報
日刊定価 1.50円
発行所　平市田町63
©いわき民報社
社長　野沢武蔵
電話　（代表）4161
振替口座（郡山）4028

中小炭鉱の閉山、鉄工界の不振で
電力　六月以降は下降線たどる
家庭用は激増の一途

金融引き締め政策は地方産業にも影響し、毎月下期は上昇線をたどって来た電力消費量もことしの六月以降は下降線をたどっている。これは鉄工界をはじめ閉山相次ぐ中小炭鉱が最も大きく影響している。東北電力平営業所管内では四月八千百四十二万一千KW（前年同期比二・三%）五月八千三百八十四万四千KW（同四・五%）と上昇していたが、六月には七千四百九十九万八千KW（同四・六%減）七月七千四百八十四万KW（同十四・三%減）八月六千八百二十万九千KW（同十・四%減）と減少するばかり。特に中小炭鉱の消費は三十二年に一千九百六万五千KWだったものが、昨年は七百五十一万KWと実に六十一%の激減ぶり。一方一般消費は逆にルームクーラーや扇風器などの電化に伴い、夏場に入っても消費量は衰えなかった。

同営業所の調べによると、昨年四月の電力消費量（販売数量）は七千九百五十七万八千KWで前年同期に比べて七・一%増を示したりをはじめ、七月には三十・八%増の八千七百三十二万三千KW、八月も二十九・一%増の七千六百九万四千KWとがなりののびを見せていたが、ことしの六月以降は前年同期に比べてかなりの減少ぶりを見せている。全体の三分の一近くを消費している炭鉱界を見ると中小炭鉱の小口消費電力量は三十一年に一千六百八十四万三千KW三十二年の好景気だった時には一千九百六万五千KWと最高になったが、石油の伸びには対抗できず石炭は不況をかこつようになり、毎年消費量は減少、三十六年には七百五十一万KWに下ってしまった。

一方大口消費の大手炭鉱は企業合理化に伴う機械化が進められているため、三十六年には三億二百四十二万九千KWと、好景気だった三十二年の消費量二億九千四百四十二万四千KWを八百万五千KWも上回った。なかでも大口消費の常磐炭鉱では最近、貯炭がふえる一方にあるので、操業を中止していた常磐火力発電所の二基の運転を始め約一万KWの電力を常磐炭鉱に送っている。

一般家庭の消費は例年は夏場に入るにつれて減少しており、昨年四月は三百二万七千KW（前年同期比十五%増）八月には二百六十九万一千KW（同十四・九%増）となっているが、ことしは四月に三百五十五万九千KW（同十七・六%増）、五月三百十万九千KW（同十七・七%増）となり、八月には三百二十六万七千KW（同二十一・四%）と衰えを見せていないこれは商店や事務所などでルームクーラーを取り付けたところが多くなったこと、扇風器、その他電気器具が普及したことなどが大きな原因と見られている。

十条製紙　最終決裁をまつ
勿来市会　赤津市長が提案説明

勿来市九月定例市議会は、二十四日開会し、赤津市長から付議案件につき提出理由の説明があり、その中で、当面の十條製紙と呉羽化学の問題については次のように説明した。

十條製紙誘致問題は、目下農地転用の一点にしぼられて大臣決裁をまつばかりの状態にある。呉羽化学は十月中、下旬ごろ呉羽油化株式会社が設立認可される見込みで、来年一月までに現在の敷地内で第一次工事に着手される。会社の資金は十億円で第一期の設備投資は二十六億円程度、さらに農林省に申請している農地転用の許可があり次第第二期、第三期工事に着手される模様である。

一千四百万円の追予可決
四倉町会

四倉町議会は二十四日開き大野第二小学校に講堂を兼ねた体育館、四倉小学校に給食室を新築するほか土木工事費など総額一千四百十五万二千三百五十九円の追加更正予算を提案、原案通り可決した。これで三十七年度現計予算は二億一千七百七十三万六千円となった財源の九十%余の一千三百二十六万円は、前年度の黒字繰越金を充当したという健全財政ぶりをみせた。

▽大野第二小学校体育館は三百三十平方㍍で保育室、管理室を併設するもので工費は三百八十三万円、敷地工事費二十万円、給排水工事費十一万円

▽四倉小学校給食室は百四十五平方㍍で付帯工事費を含め総工費二百二十万円。この二つの工事共設計者は一級建築士木村長寿氏。

12月から市営住宅値上げ
平市会の主なる議案

九月定例平市会に提出される議案の主なるもの次のとおり。

▽事決処分の承認を求める（①下水道特定工事指名競争入札九百四十五万七千円、若松磐城土建、完成三十七年十二月二十日②下水道工事用ヒューム管購入百六十八万七千円、契約は磐城セメント仙台出張所）

▽財産取得並びに売買契約（①平工業職員住宅敷地、四千七百二十二平方㍍五百五万八千円②平市田町分庁舎敷地六百九十四平方㍍を九百七十七万八千八百八十円で県に売却③草野診療所七百平方㍍百七十二万九千円で篠崎仲衛氏に売却）

▽消防ポンプ購入契約（古い消防ポンプを破棄して新車二百二十四万五千円で購入）

▽工事請負契約（公営住宅一種四戸耐火二階建二棟八戸を四百八十八万六千円で東部建設、二種四戸耐火平家建三棟十二戸を三百九十八万円で丸石土建、二種中層耐火三階建一棟十八戸を千二百二十二万八十四万を千四十八万円で磐城土建、下水道終末処理場新設四百七十七万六千円で日立製作所仙台営業所）

▽平市営住宅管理條例改正（扶養親族一人千円の控除を二千円、入居基準第一種一万六千円から三万二千円以下を、二万円から三万六千円以下、二種は一万六千円以下を二万円以下に、割増料は、一種で入居者の収入が三万六千円をこえ四万五千円以下の場合〇・二倍四万五千円をこえる場合〇・四倍二種は二万円をこえる三万六千円以下の場合〇・三倍、三万六千円をこえ四万五千円以下の場合〇・五倍、四万五千円以上は〇・八倍などで12月1日から実施）

▽水道給水條例の改正（給水地域の内二円など追加）

▽平市職員、特別職の職員、市議各種委員、消防団員などの旅費改正（国県なみに20%の値上げ）

▽平市自転車競走実施條例の制定（市が行なう競輪の開催日は市長が定める。入場料は二円以上、市長は場内の秩序を維持、競輪の公正を確保するなどが主なる改正点、連勝単式に連勝複式を併行するのは省令により、十一月ごろから実施の見込み）

▽平市出張所設置條例の改正（現在の赤井出張所を向い側に設ける）

常磐市会へ　常磐市定例の請願陳情

議会は二十六日まで開くが、今議会に提出された請願、陳情はつぎのような七件である。

▽下船尾方年橋の改築（区長小野善久外）▽最近農業改良普及所、県市営住宅、ヘリポートの設置、常磐炭鉱の進出で交通量が激増したので、永久橋に架け替えられたい▽松久須根道路の開発（佐藤元弘外）▽湯台常地区の給湯施設（金子勇外百七十六人）▽平代地区防火水槽の改修（区長坂本充文ほか）▽市民プールの早急建設（市民プール早急建設促進会長沢田よし）▽諸施策についての要請（社会党常磐支部長大村哲郎外百八十三人）❶消費者米価値あげ反対❷東北電力料金値あげ反対❸失対打ち切り反対❹選挙公報の発行など❺市政だよりの内容について▼現行失対法を改正し、失対事業就労者の身分保障の確立（自労組組合長高野正）❶失業者を公企業の中で優先用し、身分保障を図ること❷新事業の形体❸就労條件❹民間企業への流通

勿来の勤続功労議員

東北六県議会議長会から議会勤続功労者として表彰された勿来市議会議員は次の九氏である。

山野辺良助（正副議長四年）蛭田栄蔵、山崎登、白土憲候、星喜一、鈴木明、平井一郎、佐藤義蔵、柳田清衣

渡辺教委を再任

四倉町教育委員渡辺金一郎氏は九月三十日で任期が満了するが再任と決定。

婦人傍聴者で議員張り切る
内郷市議会の一般質問戦

内郷市の九月定例市議会三日目の二十四日は午前九時から一般質問が行なわれ、温泉分湯など三十件の質問戦が繰開された。藤谷高伊議員が質問通告外のし尿処理場問題を追究したことから、市吏部との間で同処理場の改善と今後の対策問題がかわされた。市当局は沼田市長が欧米都市視察の後、吉田助役の指導で、問題となっていた悪臭改善は❶排気管の延長で解消された❷水不足は九月定例市議会にも提水管工事の予算が計上されている。可決されれば堀力沢堤から六㌅パイプを使用して、約七百㍍の給水管埋設工事に着手する、同堤は平均一万五千トンの貯水量を有し、連日使用しても二十日間は水不足になるまされない、最悪時を予想して白水川からの給水も計画している。と吉田助役が答弁した。

また瓜生、斎藤両議員が年度内温泉分湯の件を質問したが、石炭界の状態がかわったことから年度内分湯はできないと沼田市長は答弁した。なお当日は市内各婦人会の代表者約二十人が熱心に傍聴していた。

町長は六万円
四倉で給与条例を改正

四倉町は二十四日の町議会で町長特別職、一般職員、消防団員の給与、旅費等の條例を改正した。町長らの新給料月額つぎのとおり。

▽町長六万円▽助役四万九千円▽收入役四万四千円

記者の日

音なしラジオ広告

☆…ラジオも夜中になればうるさいと感ずる人もいるだろう。そこで10時から15分間だけ音のない電波を流して「この時間だけは静かに休みましょう」との変わった宣伝放送を考えついた平市三十米大通りのF店主がラジオ福島の営業部員に申し入れた。先には新聞広告のスペースを大きくとり、ほとんど白地にして活字は店名ぐらいという変わった宣伝をした人。さすがに音のない電波は売れませんということでこの企画おじゃんになったが当の店主「宣伝的でない宣伝という手はないものか」と頭を痛めている。

ニセ札探がし

☆…二本松のアル商店ではニセ札捜査の方に一万円の賞金を出すというので人気を集めているこんなわけでどこでもニセ千円札発見に対する関心が高まっているが、二十一日ヒルさがり、鈴木平市衛生課長は、八天に支払う十万円近くの千円札ばかりを一枚一枚鑑定、かつて競輪課長をしていただけに札のさばきもよろしく、「千円札をタテにして勘定するのは博徒とみてよろしい」と札の勘定法などにも話が飛んで課員を感心させていた。

機関車減る一方

☆…気笛一声新橋を…明治五年十月にスタートしてから九十周年、常磐線開通の明治三十年から六十余年、そのかみの汽車ポッポの機関車も煤煙防止法のなんのかんのと難くせをつけられた末、へき地へ、へき地へと追いやられてきた。平機関庫の車両数は現在二十だが、来年月に車は半減されて十車両、十一月にはさらに半減されるという。いまのうちせいぜい御覧おき願いますとは当局の弁。電化は東京―神奈川間が最初で、その工事の現場監督に当たったのが、磐中（磐高）第一回卒業生工学士斎藤節氏。この人は金沢第四高校から東大に進んだが、磐中時代は汽車見物狂で、一月三本の上り列車を授業中でもかならず見物して植竹校長からビンタの刑を受けた逸話もある。当時の汽車賃は上野―平間一円三十三銭八時間十五分で、矢のように突っ走ったそうな。

天気予報
玉川半提供　電五〇三二
（小名浜測候所発表）

【今晩】北西の風晴れ、時々曇り山ぞいでは一時にわか雨。
【あす】北西の風晴れ、時々曇り
【海上】今晩、あすとも多少風波がある。

寸言

▼工業用の電力は低下したが、家庭用は激増家庭電化のせいだが停電は最少限に。

▼平運賃値上げが体質改善、組織を強化して安全運動促進。遅すぎたくらい。

あすの停電

▽勿来市＝（8―10時と15―16時）旧勿来町（8時半―10時半）旧植田町（8―12時）添野、小名田、東田、国分、井畑（8時半―16時半）荒田、須賀、蛭田須賀、大蔵

▽常磐市＝（8―12時）上町、表町、笠井、湯台、横町、塞町、桜木町、天王崎、境田、石畑、関船、三矢、浅貝、八仙、辰ノ口、傾城宝海の一部（8―16時）吹谷から愛谷堰まで

▽磐城市＝（12―13時）長崎、中之作、江名、合磯

▽平市＝（9―16時）赤井駅付近

生花屋のサギ
磐城署

は二十五日午前五時ごろ同市飯塚町二五生花材料商木村勇（三）を詐欺の疑いで逮捕した。木村はさる三十六年五月ごろ同市大字上神白字片寄四四片寄和夫さん（三）に草花の種を値引するといって種代七千円を欺し取ったほか同様手口で市内の農家から現金を取っていたもので同署で余罪を追及している。

冷媒ガス
Col-Flon 11 12 22
コル・フロン
★ 水素 ★ 炭酸ガス
熔断器具材料・工具・ベアリング
平熔材株式会社　正月町　電3921 4242

MIYOSHI'S
新発売
リーフパイ
LEAFPIE
一袋50円
☆パイを木の葉の形にのしグラニュー糖を付けて焼き上げたものです　紅茶・コーヒーに好適
化粧函入
370円（7袋入り）530円（10袋入り）
じゃんがら本舗
ふらんす風高級ケーキ　みよし
本店・電5036　銀座店・電5037

果してミックス肉は大好評
あす二十六日までのミックス肉のとんとんセールはモノ凄い人気で調理場は大張り切り、品物の良いことがわかって減けて嬉しいです
ミックス肉（一頭の豚をコマ肉からロースまでそっくり切りました肉）
お一人さま一㌔まで　百㌘　三五円
（旧館一階特設売場）
この外協賛サービス品が沢山あります
お知らせ　永らくご不自由をお掛けしておりました銀座口階段が出来上がりましたのでせいぜいご利用下さいませ
藤越　平市

あすの運勢
小川　石洲
九月二十五日（火・仏滅）
【1月生】成立の段階に至り変の恐れあり
【2月生】人情に引きずられチャにしたいもの。働くだけが人生ではない。休養も必要であり、その休養も楽しんで休まなくては活力にならない。（韻人）

狂暴シャイアン族との決戦！
バッファロー・ビル、波乱の生涯！
西部の英雄
山岳パトロール出動！
風つまる冒険！
25

平工、最後の仕上げに猛練習

高校野球　東北大会に悲願かけ

第十四回秋季県下高校野球大会で初優勝した地元平工業高校野球部は、来たる二十九、三十の二日間にわたって青森市浪打球場（青森市営球場）で開かれる東北大会に出場するため、県大会終了後連日午後三時半から日没まで高木順平主将を中心に最後の練習に汗を流している。同野球部の磯上監督、賀沢、谷貝、鈴木の三コーチ以下十五選手は、二十七日午後一時六分平発の常磐線下り急行〝みちのく〟で青森市に出発する。

⑭…同野球部は昭和二十一年の開部以来初の東北大会出場で、いままでは昭和三十三年に現常磐炭礦野球部のエース近藤を有して県大会で決勝に進出したのが最高。このため磯上監督は三十六年度から三年計画でチーム編成にあたり、二年目で県大会優勝を成し遂げた。

⑪…新人メンバーの対戦成績は八戦六勝二敗で、チーム打率は三割二分八厘、平均得点六・五点とルギュラーのうち五人までが三割をマークしている好打者ぞろい。県大会でもエース賀沢正典投手（二年、平三中卒）の力投に坂本昌巳遠藤賢一、阿部好幸、高木順平の打力がプラスして強豪保原、双葉安積を連破したチーム・ワークは定評がある。

⑬…賀沢投手は内角低目にきまるシュートが武器、これにコントロールを増したのは強みで信頼できる好投手、欠点となっている左投手のカーブ打ちに重点をおき、右投方面への流し打ちを研究しているが、大きな大会は初出場だけに精神面の統一が心配される。しかし最後まで試合をすてないねばり強さで来春の全国高校野球選抜大会にもって行きたいと、全選手がファイトを燃している。

⑫…東北大会出場選手は、投手賀沢正典、捕手　阿部好幸、一塁手　遠藤賢一、二塁手　高木順平　三塁手　金成一男、遊撃手　高橋孝二、左翼手　坂本昌巳、中堅手　新家弘二、右翼手　大槻忠、投手　正木民也、吉田邦郎、投手　高木秀昌、外野手　佐久間義治、中村賢治、山家正美。

最後の練習にはげむ平エナイン

防犯ポスターなど入賞者

磐城市で審査

磐城市防犯協会、市教育委員会、磐城署が共催で八月に募集した防犯ポスターと標語、作文の審査会は二十二日磐城署で行ない入賞者を決めた。なかでも渡辺祥子（泉中）森山節子（泉中）佐藤道夫（小名浜二小）鈴木美津子（同）大河内登美（同）小室まり子（同）添田哲夫（同）さんらの作品は優秀だったので十月初旬県磐本部で行なう展示会に出品される。

【ポスター】（中学生の部）❶渡辺祥子＝泉中二年❷森山節子＝泉中二年、同大平克範＝泉中二年❸志賀文子＝泉中二年、同坂本樹子＝江名中、同中村和真＝泉中一年（小学生の部）❶佐藤道夫＝小名浜二小五年❷会田志保子＝同同鈴木美津子＝同六年❸斎藤和子＝同、同斎藤信一＝同五年、同鈴木京子＝同六年

【標語】❶大河内登美＝小名浜二小五年（いつも防犯明るい社会）❷浜田恵美子＝同（近道よりも明るい道を）同小室まり子＝同六年（忘れるな心のカギに家のカギ）❸鈴木真理＝同五年（カギはわが家の宝物）同下島裕子＝同（心のとびらに必ずカギを）同広岡晴美＝同六年（心にともす防犯灯）

【作文】❷添田哲夫＝小名浜二小五年（不良少年）❸鈴木敦子＝同（みんなの力）

脊椎損傷患者の野外訓練

あす放送

あす二十六日の朝七時十五分からのNHK第一放送〝福島県の皆さんへ〟の時間には、内郷市の福島労災病院に入院している脊椎損傷患者の平市草野新舞子海岸における野外訓練の模様とこの病気から立ち上がろうと努力する姿を放送する。

脊椎損傷というのは、炭鉱の落盤や落石によって脊骨が折れ、その中を通っている神経が切断され多くの場合、腰から下が全く麻ひしてしまうものである。そのため最初の一年間は寝たままで勿論排便も意のままにならず時折、四十度の高熱におそわれる。そして一応身体の内部の症状が回復すると今度は起き上がる訓練、そして義足をはめて歩く訓練が始まる。下半身が全く麻ひした状態で松葉づえをたよりにそれこそ血のにじむ様な努力をする。本人の意志のカと周囲の人の暖い協力がこの病気から患者を立ち上がらせる。

入院患者は早くて二年、遅くて六年は病院生活を送るが、一年に一二回の野外訓練は、患者にとっては大きな楽しみだ。長い間の汗のにじむ様な苦労と努力を経た者だけが、新鮮な海岸の空気をすい込み、砂浜を歩くことが出来るのだ

緑のハガキで知事に手紙

県民の意見きく

県では広く県民から県政に対する意見を聞き、それを施政面に反映させようと、十月一ぱいを「知事に手紙を出しましょう」月間に決め、切手のいらない「緑のハガキ」四万枚を作り、関係機関に配布した。意見や希望は公共事業などに関係した建設的なものが望ましく、県では原則として具体的な回答をする方針である。官製ハガキや封書でも差し支えないが、なるべく緑のハガキを使用するよう希望している。緑のハガキは次の機関に備え付けてある。

各市町村役場、県石城事務所総務課、各農協、商工会議所、商工会、興拓農協（県石城事務所内）公民館、漁協組

悪質な運転者を逮捕

磐城署は二十五日午前七時ごろ、同市定西三丁目漁夫伊藤和（三七）、同四丁目薪炭販売業蛭田良之助（三一）、同辰巳町一丁目水産加工業小松篤雄（三一）の三人を悪質な交通違反者として逮捕した。

▽伊藤はさる三十六年四月二十日、五月九日、十月五日の三回に無免許でバイクを運転し、警察署の呼び出しに応じなかったもの。

▽蛭田は三十四年十月二十三日三十六年四月二十二日、六月十八日の三回に酔切の一日停車を怠ったり、自動車損害賠償保険を結ばないで三輪車を運転したり、また定員外乗車で運転などをしたもの。

▽小松はことしの一月十八、十九の両日に小型自動車を無免許で運転したもの。

街のダニ捕わる

磐城署は二十五日午前六時ごろ、磐城市大字江名字南町九〇無職傷害前科一犯和深啓一（三五）を暴力の疑いで逮捕した。和深は他の一人と共謀して二十二日午後九時ごろ同市中坪映画館〝銀星座〟に無料入場しようとして断わられたのに憤慨して、同館の総務員紹野秀夫さんらの顔を殴り十日間

平民婦人大会　チーム紹介 ⑤

会

漁業と農業の町豊間町の婦人会は沼ノ内、薄磯、豊間の三部落に分かれた地域にまたがっているが、昨年副会長だった橋本秀子さんを会長に鈴木節子さん（豊間）大谷キクさん（薄磯）鈴木スミさん（沼ノ内）の副会長らが会員四百人を統率、活発な活躍を続けている。二十七年に会員約八百人で発足したものだが、当時は誰でも入会したため一人減り二人減りして現在は自主的に入会している四百人がっちりスクラムを組んでいる。会長の一声で、昨年から婦人会や町内会も協力、総動員で啓蒙を散布した。カとハエのない楽しい生活をモットーにしており、ことしは一部の家庭ではカヤも吊らずに過ごしたところもあるほど。また青少年の補導を取り上げ、青年会や地区の補導連盟、防犯協会々員らと熱心に討議、先月二十三日には親と子の混成チームを編成、ソフトボールの部落対抗試合を楽しんだ。来年はこども会を結成する意気込みである。また生花、茶道を教室で教えていたが、横十八尺、縦九十尺もある温室が四十棟も五十棟も並び、絶えず研究を続けている。ロスアンゼルスでも同じようでしたが、その大掛りなことには驚くほどだ。それに役等は研究に研究を重ねているのには感心させられ

派なことにも驚かされた。

お客さんが株主

◇…特殊なデパート

有名な金門橋や動物園、博物館など珍しいものばかりで、公園のなかには日本式庭園もありました。その庭園の入り口に鳥居があり、その奥には、さらに中央近くに

うまい米を作っており、今では「国宝」を知らない者はいないくらいだ。特に機械で十分に乾燥させるので、長い間保管できるということでした。近くに白人が経営している農場があるが、前には国府田翁が所有していたものだった。というのは戦時中に山に追われた

活発である。大会には「秋田船方節」「大漁船唄」を演ずる。出演者次のとおり。

【秋田船方節】太田幸子　坂本タカ　遠藤カン　山田久子　鈴木ミヨノ　鈴木アキ　鈴木タマ　鈴木スミ子　児島カツ子　大浦キヨ　木下富江

【大漁船唄】鈴木フク　伊沢ヒサ子　鈴木あさよ　佐藤幸子　鈴木八重子　政井えん　山野辺マサイ　水野テル子　鈴木トメ子　鈴木ヤス子　猪

くらし随筆

トウフ

大和田　秀勝

このところ朝夕の食卓によくトウフがおめ見えする。あまりたびたびなので、まだかと言うような業振りでも示すと、女房は、たんぱく質がどうのカロリーがどうの、と効能をまくし立てる。

◇

子供のころ私の祖母は正月とか、祭日とかのもの日にはよくトウフを作ったものだ。水にひたした大豆を石うすでひいて、あり合わせの器で作るのだが、まだ温みの残っているトウフを挙に、野原に出かけ遊びほうけた思い出がトウフの白さの中から浮かんで来る。

北の方では絹でこす絹ごしと呼ぶトウフがあり、水分が多く、きめが細かく、柔らかいもので舌ざわりがよく、口にふくむとトロリととけ込む柔らかさ、酒をたしなむ標族には、とくに珍重られているようだ。四角で純白でさっぱりとした味わいがあり、たんぱくな独特の風味、これがトウフの生命である。四季を通じて手ごろ朝昼夕に、何度食べても飽くことのないたんぱくな風味、どんな食物にあしらってもそれによく調和してゆく。しかも自己の特味を失うことなく、調和することによって、さらに風味を増して行くところが魅力的である。

形は四角でキチンと折目が正しく、色も純白で賢人を思わせるものがあり格調が高い。それでいて柔らかさがあって角がぶつかりなどして、他を害したり押しのけたりするような無理をするのでなく極めて協調的である。これがだれからも愛されるゆえんであろう。

漱石は草枕の中で、智に働けば角が立つ、情に棹させば流さるる、と言っているが、まことに人生の旅路は難かしいものである。

◇

年を重ねるごとに一歩ずつでも、トウフのような人生に近づきたいと念願している。

（平郵便局長）

26日開店

最新鋭機
全機入れ替え

26日　午後3時
27日　正　午
28日　〃
29日　午前10時
30日　平常通り

娯楽の殿堂
平ゲームセンター
平市三十米通り　TEL・6854

夜間照明完備
朝8時から夜9時まで

広大な練習コース
親切指導

実地試験免除

福島県知事認可
福島県公安委員会指定
公認　平中央自動車学校
内郷市小島町（尼子橋際）　TEL・6429

◎第9回卒業試験は
10月5・6日　午後8時からです

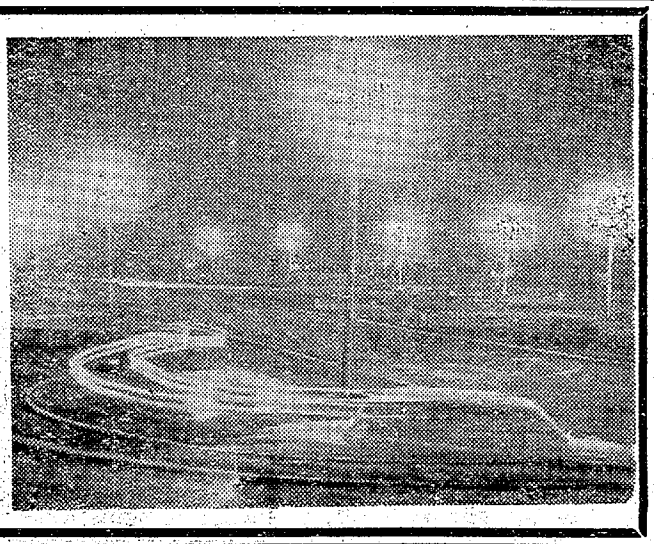

火曜日増頁

本社・支社局の電話
編集部　4161（夜間4808）
営業部　4163　販売部4162
小名浜支社　（065）　3560（磐城市小名浜字沖見）
勿来支局　（066）　2903（勿来市植田町字後宿）
常磐支局　（067）　2380（常磐市湯本字迎田）
四倉支局　35（四倉町本町）

まい季節！

会社

火曜日増頁

本社・支社局の電話

編集部　4161（夜間4808）
営業部　4163　販売部4162
小名浜支社（065）3560
（磐城市小名浜字沖見）
勿来支局（066）2903
（勿来市植田町字松宿）
常磐支局（067）2380
（常磐市湯本字迎田）
四倉支局　35
（四倉町本町）

アメリカ視察の報告

◇…観光座談会で若松小川町長

常磐地区観光連盟主催の観光座談会は二十日午後一時から平市雫川町常磐交通本社会議室に石城、双葉両郡下の関係者約四十人が集まって開かれたが、席上欧米諸国を視察してこのほど帰国した小川町長若松晴司氏と内郷市長招田一夫氏から視察国の観光などについての報告があった。若松小川町長の報告内容次のとおり。

旅行手続きは簡単

小川町出身の国府田敬三郎翁の招きで、七月末にアメリカに渡りあちこち案内されて珍しいものを見て参りましたが、ご参考になれば幸いと思う。また外国を視察することは大いに参考になるのでお進めしたい。外国へ渡るのには手続きが難しい上に、時間も相当かかると聞いておりましたが、私の場合はアメリカでも広く知られている国府田翁からの招待でしたので、外務省で写真と私の顔を見比べながら「小川の町長か」「ハイそうです」「何の目的で行くのか」「国府田翁の招きで視察旅行に出かけるのだ」といっただけで旅券を直ぐ渡してくれた。普通ならば二、三時間かゝるらしい。結局あちらでも信頼のある人の書面があれば手続きは簡単にすむようだ。

歩く人がいない

ところで私は七月二十三日に羽田を立ち、ハワイまで日本航空で参りました。ハワイで二時間休憩したのち乗り込んだのがアメリカの航空機でしたが、サービスの点で違った感じを受けた。サンフランシスコに着いて飛行機から降りますと、多くの人々から歓迎を受け、自動車に乗せられて国府田宅まで行った。わざと郊外を選んで一時間近くも走ったが、歩いている人とは一人にも出合わなかったので、「歩く人はいないのか」と聞いたら「自動車が普及して歩く人がいなくなった」との返事。全部自動車で、バイクなどにも合わず、全くびっくりした。道路の立派なことにも驚かされた。

お客さんが株主

◇…特殊なデパート

有名な金門橋や動物園、博物館など珍しいものばかりで、公園のなかには日本式庭園もありました。その庭園の入り口に鳥居があり、その奥には池、さらに中央近くには茶店があるといったぐあい。その茶店ではセンベイニ、三枚とバン茶一パイを五十セントで売っていた。このほか大学やデパート、十数軒の農家も見てきました。デパートのなかには特殊なものがあった。そのデパートで物を買った人が株主となる。それは買った時の受領証を集めておき、その金額によって株主とみなされ、もちろん配当を受けられる。ところが配当する段になると領収証を紛失している人が多く、従ってデパートはボロもうけ、税金もからないとあって大繁昌しているありさまだ。このデパートはもともと勤労者のために安く販売しているところで、中には貿物中にとともを預る施設が出来ているのです。

農作物は一点張り

次に農家のことですが、主としてメロン、ナシ、花などを栽培している。あっちにメロン、こっちに野菜といったものではなく、モモはモモばかり、メロンはメロンばかりを十数も二十数も栽培していた。花ではカーネーションを栽培していたが、横十八間、縦九十間もある温室が四十棟も五十棟も並び、絶えず研究を続けている。ロスアンゼルスでも同じようでしたが、その大掛りなことには驚くほどだ。それに彼等は研究に研究を重ねているのには感心させられました。

裏切られた国府田翁

国府田翁はライスキングと呼ばれるほど有名だが、アメリカでもライスキングで通っている。その経営面積は田が二千五百数もあり一枚の田が四十数から六十数もある大きなものがあちこちにある。もちろん飛行機で種をまくので、田一面に稲が成育している。そんなに広い水田のため、水には特に注意しているようだ。田の水が流れているのは山間部だけで、ダムを設け、そこから平坦部に近いダムに送ってかんがい用水として各地区に流している。四月から二、三カ月は雨が少ないが、こうした施設があるため、用水路はいつも満水しており、干ばつがない。収穫は機械で刈り取った上モミにしそれをトラックで工場へ運ぶ。工場ではそれを玄米→白米→精製してトラックで問屋へ売り込むといった大規模のものだ。その米は国府田翁が日本米とアメリカ米から「国宝」という品種を生産し、うまい米を作っており、今では「国宝」を知らない者はいないくらいだ。聴に機械で十分に乾燥させるので、長い間保管できるということでした。近くに百人が経営している農場があるが、前には国府田翁が所有していたものだった。というのは戦時中に出に追われた時に横取りされたのです。当時土地を所有できるのは二世とか三世以下ということになっていたので自分のこどもの名義と信頼していたアメリカ人名義にしておいたところ、その男が裏切って横取りしてしまったのだと話していた。

賭博の町レノー

ネバダ州とカリフォルニア州との堺に別荘が並んだ美しい湖があり、そこから約四百キロもネバダ州に入ったところにレノーという町がある。大きな家はみなバクチ場で、二階から地下まで全部がバクチ場になっている。カリフォルニア州ではバクチが禁止されているため、自動車が列をなしてレノーに行く。他の州からも遊びにやって来るといった有様で、レノーではバクチ場から上がる〝テラ銭〟で町をまかなっており、税金は一文も取っていないという変わった町でした。ヨセミテという公園は自然そのままの公園です。ただ人工を加えたのは道路だけで、それも自動車で山頂まで行けるようになっている。自動車に小さな家を積んだり、後に引っ張ったりして避暑にやって来る人が多く、テントを張っていた家族は二つか三つしか見られなかった。一丈以上もある大木が森を作っていて、ご飯を食べているとリスが沢山来たり小鳥が出て来て餌あさりをしている。鳥や獣は殺せない規則になっており、動物愛護の精神が徹底している。帰りには鹿が自動車のソバまで寄って来たので、自動車を止めてからかってきました。

まず道路と給水槽

ロスからサンフランシスコに行く途中でもブドウ畑が何十数と続いているのを見て来た。この辺はかんがい用水の少ない所が多いので、井戸を掘って水を引き、ホースで散水している。收穫も実の出来具合を見なければならないため人の手で行なっている。ロスには自動車が十台も並んで走れる大きな道路がある。郊外では将来の住宅地予定地には先ず最初に道路と給水槽を建設しているのだ。まだ住宅が建っていないのに広い学校の敷地が取ってあるといった具合で、何もかも計画的に実施しており、こうした公共事業にはみなが協力している。日本のように住宅街が出来たから学校を造るとか道路を造るというのとは大部違う。だから学校なども大きな施設が造れるし、プール、体育館など迄完備している。各教室には国旗が掲げられており。生徒たちの愛国心は強いものがある。また道徳を守っている。これは学校の教育によるものではなく、キリスト教を信頼しているためと思う。日本にも三教があるのだから、それらを通じて道徳の向上を図る必要があると痛切に感じた。

必ず緑地帯設ける

ニュージーランドの遊園地はお話にならないほどの大規模のものだ。まず入るとハイヤーが二万台も駐車できる広場があり、私が行った時も七、八千台がキレイに並んでいた。中に入ると自動車や馬車、汽車、舟、滑行艇があり、一日でも二日でも遊べる場所であるこのように大きな町には遊べる場所があり、小さい都市でも緑地帯という「いこい」の場所が必ずある。渡米の感想の一端を述べ、ご参考願いたいと思います。

◎暮らしのマナー

エチケット交通整理法

わかりきったことを守ること

頭に本をのせているつもりで姿勢よく真直ぐに歩く―これが美しい歩き方だということは承知していても、実際に道を歩く人をみているとあっちにふらふらこっちへよろけて、真直に歩いている人はとても少ないようです。こういう人があまりに多いから、お互いにぶつかりあったり、邪魔しあって混雑を起こすのです。みんなが真直に歩いてくれれば、人混みでもそう混雑しない―と交通整理のお巡りさんもいっています。

また、どんなに素晴らしいトップモードに身を包んでも、真直に歩けないようではきっぱりひきたたないものです。日本人が、とまかくみると美しいのだけれど、全体的にどことなくスマートさを欠くなどといわれるのも、歩き方の下手なことで損をしているのです。

車道に近いほうを男性が、若い元気なほうが歩くのは、弱者をいたわるということからの習慣的なエチケットです。だからもしマスラ女とタオヤ男が一緒に歩くときは当然強い女のほうが車道側を歩いてもいいわけで、エチケットは法律でないから、時と場合により変えたってかまわないのですが、男性のいたわりをむげにしりぞけるまでもありません。強い女でも、一歩外に出たら男性のいたわりを受けた態度の方が美しいものですよ。路上で長々とおしゃべりしている人をみかけますが、どんなになつかしい人に出会ったとしても、大勢の人が通る道の真中で長々としゃべったり、ハデな笑い声をたてるというのは感心しません。路上であることを意識してスマートに簡潔なあいさつをかわし、とくに話がある場合は店の軒下などですませましょう。

大勢が横に一列縦隊もいけないし通りすぎた人をじろじろ見たり、すれ違いざま衝突したり、手がふれたとき知らん顔をするのもどうかと思われます。また、連れだって歩いているアベックや家族連れの間をことさら突き抜けて追い越すのはやめましょう。反対側の道を歩いている知人を、大声で呼ぶのは失礼です。アルプスの山の上と街では、表現方法も大変ちがいますから、〝ヤッホー〟などと呼びかけるのはご遠慮下さい。たとえタクシーを呼びとめるのであっても、街中で大声をあげるのはぶしつけなことなのです。

こう書いてきますと、どれもこれもわかりきった当たり前のことばかりですが、こうしたわかりきったことを、果たして何人が守っているでしょうか。公衆道徳とは、公衆の中で自分をスマートにみせることに通じます。スマートになりたいなら、わかりきったことをたえず意識において、実行することです。

（笠間八千代）

くらしのメモ

ガラスの汚れを落とす法

台所のガス台の窓がガラスについている、油のはねたあとは見にくいものです。この油の汚れは、水で洗っても、洗剤をつけてごしごしすってもぜんぜんとれません。こんな時は、カセイソーダをお湯でとかしたものを、ボロ布にふくませて油のはねたあとへかぶせてむらします。新しいシミならそのあと軽くタワシでこすり、きれいな布でふきとります。この布は水でもお湯でもかまいませんが固くしぼって、ガラスについた水分といっしょに油のシミをふきとるような気持ちでぬぐって下さい。また、油のシミが古い時には、カセイソーダを含ませたボロ布を二度三度とかえて、シミあとがやわらかくなるまでむらしてから夕ワシでこするようにすると、きれいにとれます。

セロリーのつくだ煮

サラダ、お酒のおつまみにセロリーが好まれて使用されていますが、普通はクキは食べるけど葉っぱはどうもと敬遠する人が多いようです。が、葉の部分にはビタミンが沢山含まれているのですからなるべく召し上がるようにして下さい。生ではちょっとくさいので…という方は佃煮にしたらいかがちょうど山菜にした風味をもっていますから、お茶漬けとかはしゃすめにぴったりです。

作り方は、セロリーを二等位にきってサッと油でいため、こい目の醤油砂糖と化学調味料で味をつけるだけですから簡単に出来上がります。

【大漁船唄】

鈴木フク　伊沢ヒサ子　鈴木あさよ　佐藤幸子　鈴木八重子　政井えん　山野辺マサイ　水野テル子　鈴木トメ子　鈴木ヤス子　箱崎ユキ子　塩マツノ

郷土を代表する
清酒…
福島
四家酒造店
内郷市　TEL・3504

ヤマハオートバイ
ヤマハの誇る
6つの新鋭車
YDS2―250cc
スポーツカー
YD3―250cc
YA5―125cc
YA5デラックス
125cc
ヤマハモペット
ロータリーバルブエンジン
遠心クラッチ採用
MJ2　55cc
MF2　50cc
YD3―250cc
福島県特約店
平自動車工業株式会社
内郷市小島町　TEL・3811―3812

秋！これから
お酒がうまい季節！
たいら正宗
平市
丸玉合名会社

四つの話題

三十六年に成立した「スポーツ振興法」に基いてスポーツ・シーズンの十月第一土曜日を「スポーツの日」に指定、ことしは二年目で十月六日が「スポーツの日」になる。この日には国民はあらゆる地域や職場でスポーツをたのしみながら、心身をきたえることになっているが、文部省は「スポーツの日」の趣旨を十分に生かすため、この日を来年から祝日として休日にすることをきめ、準備にのり出した。これが実現すれば来年からは国民の祝日は年十日となり毎年十月には「スポーツの日」と、日曜日の連休がたのしめるわけ。

☆スポーツの日

水泳競技の着順判定はなかなかむずかしく、ローマ・オリンピックでは自由形百メートル決勝で判定が国際的な大問題にまでなったほど。ところが、このほど、一万分の一秒の正確さで一瞬の勝負を判定する「自動電子着判装置」が松下通信工業で開発され、東京オリンピックでの採用がきまった。これはスタートのピストルの合図を小型マイクがキャッチして電子時計に連動させ、選手がゴールにタッチすると着順判定は万分の一秒、時計は百分の一秒まで正確に指示する仕組み。判定のトラブルが追放されることになるわけ…

☆電子審判装置

走るポストといってもポストに車がついているわけでなく、バスの車内に郵便ポストをとりつけたもので近く伊丹市にお目見えするというもの。オランダ・アムステルダムのポスト付市電にヒントを得て、これを市営バスにとりつけようというわけ。市内二十路線、四十余の全車両内にポストをとりつけ、バスの起点のある市役所でポストのまま回収、定時に郵便局員がきて中身を集めるシステムになっている。これでポストに入れ心れたハガキなどがポケット内でシワになるような心配もなくなるわけ。

☆走るポスト

このほど、八丈島にできたわが国はじめてのアル中治療施設がこれ酒から遠ざかるため自ら〝島流し〟を希望した患者たちが、ここできれいな空気をいっぱいに吸い酪農、園芸などの作業をしながら規則的な生活習慣を身につけようというわけ。これまでは精神科などで〝禁酒療法〟を受けていたのとはちがって、美しい環境で心身ともに健康回復をはかろうというもの。さしあたり二むねの寮に十人ぐらいずつ收容するが、将来は寮をふやして三百人收容の方針だそうである。

☆断酒療養所

四つの話題

たのしい工作室

ゾウさんの本立て

◇材料＝あつさ一㌢または一㌢五㍉の板で五㌢角ぐらいの板を二枚ブリキまたはトタン板（ニューム板でもよい）

◇作り方＝❶二枚の板に図のようにゾウの図案をかき、斜線のところを切り取り、彫刻刀でゾウの形をほります

❷木ばりのところにカミヤスリをかけて、トノコをぬり、かわいてから、かわいたボロで力いっぱいキュッキュッとこすって下さい。次にポスターカラーでかるく着色して、その上からニスをぬると、とてもりっぱな木ばりになります

❸次にブリキ板をはば一〇㌢、長さ一三㌢に切り、図のように片方をまるく切り、手を切らないように、ヤスリで角をおとします。これを二枚つくります。

○できましたら、木ばりにしたゾウの板の下（ゾウの足のところ）に❷のかまぼこ形をしたブリキ板を釘で打ちつけます。同じものが二つできましたか。二つで一組なのです。

◇本の立てかたは、ゾウの木ばりが外側に出て、かまぼこ形のブリキが中側になるようにし、ブリキ板の上に本を立てます。本のおもさで、本立はたおれません。

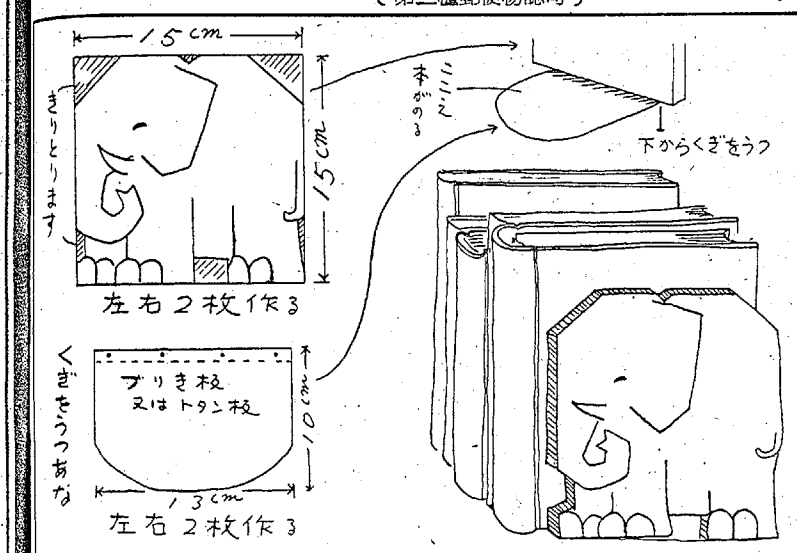

コント

秋の七草

なにをするにも快適なシーズンがやってきて、美術展や運動会など、各地で賑んに行なわれるようになりました。野山の草も暑さからのがれて、ようやくホッとしたように生き生きとしてきました。はぎ、すすき、くず、おみなえし、ふじばかま、なでしこ、ききょうなど、いわゆる秋の七草といわれる草花もわが世の春ならぬ秋を謳歌しています。ある哲学生、この七草のことをどう感違いしたのか友人にいいました。「オレの下宿にゃ、もうシチ草も夕ネ切れでネさびしいがぎりさ…」

海賊版

外国の医学書などをソックリ複製して、原書の半値以下で出版する海賊版の版元が、先ごろ手入れされました。原書はたいへん高価なものであるため、そっくりな海賊版はとかく裏から裏へ流れて結構売れるようです。あの人がその海賊版を手に入れようと、海賊版の出版社へ行きました。めざす本がないので、そこの主人にきくと、主人はいいました。「ええ、さいきん、山賊がきてみんな没收していったもんだ」

ニセ札届出

ニセ千円札の横行に手をやき、そのヤミ資金局をつきとめようとやっ気の警察には、こんど、ニセ札を届け出た人には、三千円の謝礼を出すということになり、効果をあげているようです。あまりの追求にニセ札つくりの連中いままでのように使いまくるわけにもいかなくなったようですが、そこで偽造団の連中がその対象を話し合いました。「どうして、この在庫をバラまくかな、みんなで名案を考えてくれ」と首領格がいうと、若いのがいいました。「親分、それみんな警察に届け出て謝礼金をもらえば、たんまりもうかるまっせ…」

報償金

ニセ千円札も二百枚を突破しましたが、まだニセ札つくりの犯人が見つかりません。そこで取り締まり当局では、ニセ札を発見した人には三千円の報償金を出すと発表し、効果をあげているようです。山田さんがある商店で五千円札で千円の買い物をしたところ、千円しかつりをくれません。「おかしいじゃないか、四千円のはずだが」というと、店のおやじがニヤニヤしながら「ヘエ、これはニセ札なんですよ、これ一枚で四千円の価値があるんですよ…」

ひとこと

小野和子（21）さきどろこん

なことがありました。その顕著さは食べ合わせによる腹痛と思って、痛み止めとヒマシ油をのみ、お腹をあたためて寝ていたそうですが、腹痛はだんだんつのるばかりそこで医師の診断をうけたら虫垂炎で、すぐ手術しましたが、虫垂はブヨブヨでいまにも破れそうでした。ほんとうに危機一髪でした。

虫垂炎にかぎらず、素人判断による治療は危険です。わたしたちの日常もこれと同じではないでしょうか。

（常盤市立診療所看護婦）

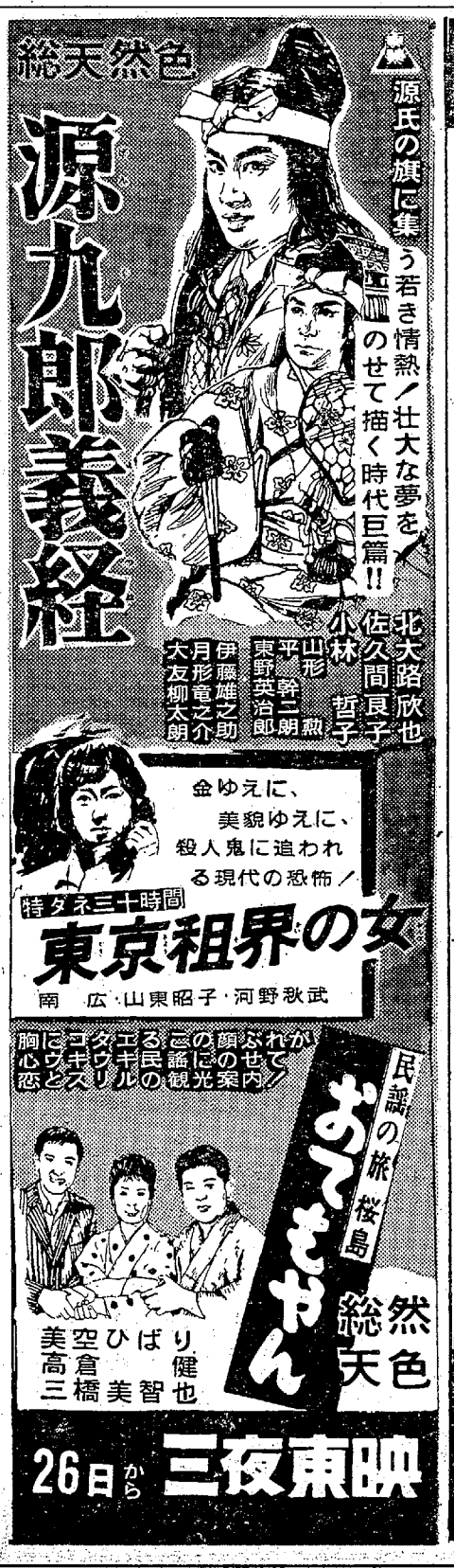

事務局長 瓜藤鉄男▽会計 吉田直三郎 八巻一▽会計監査役 神尾正美 亀崎集一
【第一方部】▽部長 三瓶里治▽同副 滝井庶次郎 若林正二▽理事 阿部藤秋 千葉三好 久野己知夫 小河原幸雄 杉了
東海 庭山丑松 木村征紀 吉田昭一 今田一己 松林茂造 白土孝一
【第四方部】▽部長 若松忠▽同副 山田信夫 大平昭雄▽理事 千葉繁夫 鈴木一雄 三森建吉 都司長伯 草野四郎平

新設 内科 小児科 松本勝衛
叶多産婦人科医院
院長 叶多信之

平運転者会を組織強化

72新役員人 積極的な事故防止へ

平運転者会を組織強化

72新役員人　積極的な事故防止へ

自動車は「動く凶器」といわれる世相に一役買って、平市の運転者会は従来単なる運転者相互の親睦体に過ぎなかったのを改組して、各方部に役員を依嘱し、本部には専任の事務員を配置して積極的に事故防止、交通安全などに乗りだすことになった。

平市運転者会は新役員による初の総会を二十二日午後六時から平署会議室で開いた。各方部の新役員七十二人のうち約五十人が出席し会の運営組織などについて話し合った。その結果、従来の運転者会は免許証更新の便宜を図るぐらいの親睦団体だったが、組織を強化し、運転者会が真の運転者の味方となり、事故についても車の方が悪いというような一方的な処置から守り、会員の致癖をもあわせ高めることになった。そのため神導部、教養部、厚生部、事故対策部を設置、専門の書記を雇傭、十月十一日から秋季交通安全旬間が展開されるので法令講習会も開き、併わせて事業主の事故防止に対する講習会も開くことにし、また会費の完全徴収、未加入者の加入促進などについても取り決めた。新役員次のとおり。

【本部役員】▽会長　水産寅夫　▽副会長　阿部栄雄　馬目精▽事務局長　遠藤鉄男▽会計　吉田直三郎　八巻一▽会計監査役　神崎正美　鱼崎栄一

【第一方部】▽部長　三瓶里治　▽同副　滝井藤次郎　若林正二　▽理事　阿部義秋　千葉三好　久野己知夫　小河原幸雄　杉子浦三　沢野繁樹　加藤安良

【第二方部】▽部長　四家福平　▽同副　宗像昭男、高秋茂▽理事　佐藤昌之　馬目正明　諸橋金爾　大和田長治　白土勝百　中村嘉平　鈴木正美　荒川金兵衛　池田孝　平田垣　菊地七造　作田光実　高家規一郎

【第三方部】▽部長　橋本清治　▽同副　太田恒二　黒沢美明▽理事　大谷丈二　鈴木剛　永島茂一　片寄哲　関原誠司　古山東海　岩山丑松　木村征紀　吉田昭一　今田一己　松林茂造　白土孝一

【第四方部】▽部長　若松恵▽同副　山田信夫　大平昭雄▽理事　千葉繁夫　鈴木一雄　三森建吉　郡司長伯　草野四郎平　岡時保

【第五方部】▽部長　佐藤正▽同副　白土昇　坂丸貞一▽理事　岩崎和夫　金田松男　佐々木照男　佐々木仁　加藤恭平　金成博行　花沢邦夫　高橋勝正　下山田嘉平　甲高喜一

【第六方部】▽部長　鈴木福七　同副　小森勝義　渡辺一雄▽理事　菅野喜一　石倉清一　阿部光司　吉田慶政　本多二郎　若松敏夫

御殿遊園地できる

内郷　主婦連の奉仕作業で

子供の健全育成から内郷市と社会福祉協議会では、市内各部落の「遊園地設置運動」を三十七年度から年次計画で進めているが、このほど高坂町御殿地区に〝御殿遊園地〟が完成した。ことしになってから綴町塩下、七反田両遊園地ができたほか、立町部落にも小遊園地が設けられるなど各地区ごとに〝子供の健全育成運動〟が盛りあがっている。これで市内には六つの遊園地ができた。

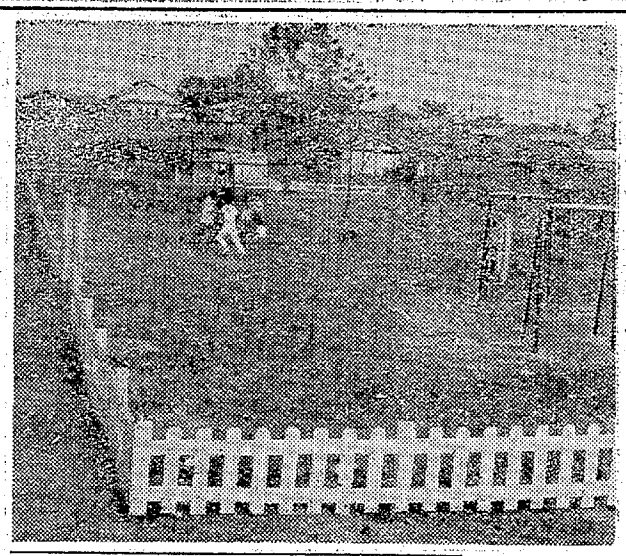

【完成近い御殿遊園地】

○…高坂町の御殿遊園地は炭鉱関係の子供が多く、このため市社協の補助と炭鉱の寄付に、主婦連延千二百人が八月から九月にかけて奉仕作業を行ない、三百六十四平方㍍の雑地を終え、ケンスイ機、二人用ブランコ、鉄棒、回転機、六人乗りブランコなどが設備されたほか、遊園地周辺にはプラタナスが植樹された。

○…内郷市はことし青少年育成のモデル地区に指定され、不良化防止とタイアップして子供達が安心して遊べる場所を増やそうと、各地区の遊園地の補修も始められる運んだところ、突然荷物を持ったまゝ卒倒した。早速平市田町安斎医院に担ぎ込まれたが、二十四日午前十一時二十五分に亡くなった。

平駅の赤帽が急死

40年ただ一筋の高本さん

平駅ただ一人の〝赤帽〟として親しまれてきた高本要さん(六二)＝平市柳町一六＝は二十四日午前十一時過ぎ、脳いっけつで亡くなり、平駅員や関係者から惜しまれている。

高本さんは大正八年に平駅の荷扱手となって以来、戦時中に一時赤帽が廃止になった三年間を除いてまる四十年間というものは、一度も平駅を離れることなしに赤帽の仕事を一人で守り続けて来たいわば平駅の名物男だった。どちらかというと口数が少なく、律義な人で、頼まれた仕事は正確に片付けていたという。日ごろ細かい点にも良く気が付き、駅の待合室が汚れているのを発見すると直ぐ自分から掃除していた。そういった実直さをかわれて、故鈴木亀平市長らからは特に目をかけられ、かわいがられていた。好きな酒も体力が弱って最近はやめ、両足の神経痛で歩くのも困難だった。二十二日朝七時過ぎ、なじみの乗客から荷物を頼まれ、常磐線ホームまで運んだところ、突然荷物を持ったまゝ卒倒した。早速平市田町安斎医院に担ぎ込まれたが、二十四日午前十一時二十五分に亡くなった。

平駅職員も〝無口だったが何となく親しみの持てる人だった〟と高本さんの死を惜しんでいる。

【在し日の高本さん（右）】

病苦から　青年自殺

二十四日夜、好間村北好間榎木平二六日雇佐久間亀治さんの四男時計修理工留治さん(三三)は、同日午後零時半ごろ自宅で、家人の留守中に工業用稀塩酸を飲んで自殺を図り、同日午後八時二十分ごろ苦しんでいるのを近所の人に発見されて好間診療所に収容され、一時間後に死亡したと平署に届け出があった。

同署の調べだと、原因は業はん病と関節リウマチを苦にしたものらしい。

踏切に鶏卵　大の石置く

二十四日午後零時半ごろ、平市四倉北部標内大野街道踏切で線路上に鶏卵大の石が四個並んであるのを仕事から帰宅途中の同町町頭七農業高木松男さん(六〇)が発見、石を取り除き四倉署に電話連絡した。平鉄道公安室の調べで付近のこども(五歳と六歳)二人のいたずらと判かり、保護者や幼稚園に注意するよう警告した。

40分間で復旧

平機関区で脱線復旧訓練

【機関車の脱線復旧訓練】時から平駅東部構内猪狩草用線で機関車脱線という想定で平機関区職員に脱線復旧訓練を行なった。結果は予想以上の成果を上げた。四十五人の機関区職員の中から選ばれた七人が訓練を受け、八六〇〇型機関車（八十五㌧）が脱線したという想定で平駅機関区の救援車が出動、二十五㌧のオイルジャッキ二基を使って列車を線路に持ち上げて戻すという最少限の人員で最大の作業効果を発揮し脱線してから約四十分で完全復旧した。

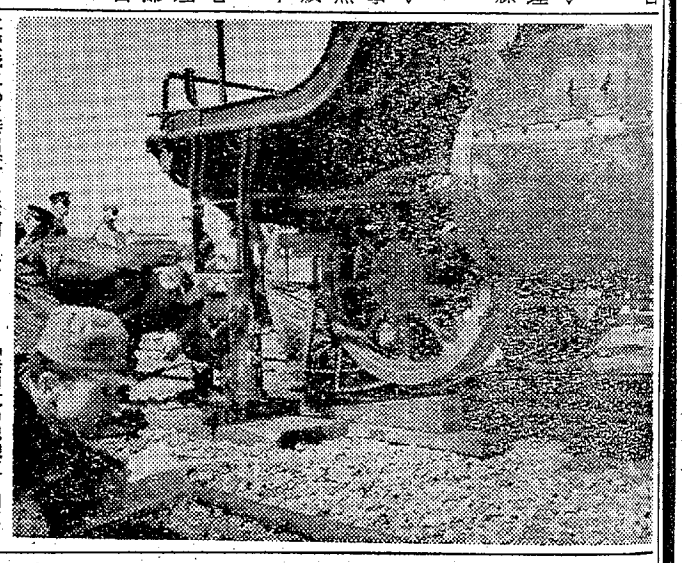

水鉄管理局では二十五日午前十一

疫痢で死亡

内郷市綴町高野作一八教員宅定光さんの長女三枝子ちゃん(三)は二十五日朝疫痢で死亡した。三枝子ちゃんは二十四日発病し、同日午後十時共立病院で診断を受け疫痢とわかり同病院に収容手当てをうけていた内郷市内ではこれがはじめて。

山崎氏が寄付　平市古鍛冶町三山崎与三郎氏は婆婆子さんの供養にと二十日、平養老園などに二万円、その他各種団体に合計十七万円を寄付した。

謹社代表取締役高秋正一郎　母堂ヒデヨ殿九月二十三日午後十時七十八才で逝去されました　茲に生前の御厚誼を深謝し謹んで御通知申し上げます
追って葬儀は九月二十日自宅（平市城跡七）に於いて社葬をもって執り行ないます
昭和三十七年九月二十五日
平市鍛冶町一一
欣幸建設工業
葬儀委員長　千葉良平

養鶏部　平　唐子町　ヒヤ　丸100グラム30　肉60　エン　平・2丁目横丁　マノメ
DPの専門店　平二丁目市　くわな　電五二六九
お湯のさめない　パーライト製タイル風呂が　1日で出来ます　釜・エントツ取付一切出来あがり　¥19,000　台所とお風呂の工事は　平市紺屋町　デンワ4834—5　大谷建材店
ご婚礼の写真は　館林　平・公園下　電三三九八
厳選された…　内・外STEREO装置・部品　各社レコード　平・2丁目　FURUYAMA　フルヤマ
マルシチ醤油　お食事がおいしくなる……マルシチ!!　▽お買求めは有名店で　醸造元　高橋彌次右衛門商店　今市市　代理店　丸仙　平水産魚市場　平市
魚河岸よりネタ毎日入荷　酒喜庵寿司部　電四四三・四四三
ライトコンベアー　ブリジストンのベルト　三菱のメイキエンジン　使用　製造販売　協産工業　平市材木町10　TEL・2240
外科　胃腸科　泌尿器科　性病科　真木医院　平市南町公会堂通り　電話四六九五番
紳士婦人服装の店　泉屋洋服店　常磐市貴命町　電話二九五二
確実な運転　よりよい乗心地　ハイヤーの御用命は　電話　本社2640　2175　好間(平)5372　草野(平)5647　尼子タクシー
資生堂フレッシュニング　資生堂パック　八〇〇円　三〇〇円　秋は来ぬ…　夏には夏、秋には秋のお肌のお手入れがあります　日やけでシミ・ソバカスの目立ってきたお肌のためにすぐフレッシュニングをお使い下さい　季節の変わり目のお手入れはとくに大切です　シラトヤ　平市一丁目　電2364
新設　内科　小児科　松本勝衛　叶多産婦人科医院　院長　叶多信之　平市二丁目　電話三三五番

NHK 第一

1040KC

6・05 名作ドラマ「次郎物語」緑のコタン
15 31 1丁目1番地
45 日本ところどころ「暴走自動車に懲入られた家」
7・20 時の人時の話題
30 話の泉　渡辺紳一郎　徳川夢声　山本嘉次郎　大田黒元雄　サトウハチロー
8・01 あっぱれ三人組「三つの慈善団体」猫八　貞鳳　小金馬
30 民謡をたずねて「大阪地方に歌われた関西の民謡」
9・10 ニュース解説福井文雄
25 ❶講談「笹野名演伝」神田山陽❷歌　佐川ミツオ❸劇「流れる雲はいつの日に」
10・25 時の動き
45 ふるさとさん今晩は「会津若松市と周辺」
11・05 夜のリズム「ダーク・ダックス演奏会」

NHK 第二

1540KC

6・25 経営講座❶やさしい経営学❷製品計画と市場調査
45 そろばん教室
7・00 基礎英語◇英会話
30 プロ野球二元中継「大洋対阪神」（川崎）「東映対南海」（東京）【2案】「阪急対南海」【野球のないとき】タベのディスク「なつかしのコンチネンタルタンゴ　シャンソン・アルバム」（9・00）名曲アラカルト「子供の情景」（シューマン）
10・15 高校国語
35 英語　石井正之助
55 数学　中村幸四郎
11・15 実力養成「数学」
40 古典をたずねて　解説　金子大栄

ラジオ福島

800KC

6・00 少年講談「大関鳳電」▽なんでもフランキー
30 歌謡パレード▽音楽の小箱
7・15 お笑い千両箱　浪曲コント「浪曲アラカルト」神プラザーズ
30 そのうそほんと　司会　岡本アナ
8・00 竜角散うたものがたり「真白き富士の嶺」「明治大学校歌」「みよちゃん」
30 浪曲名作選「斬られ与三郎」松の出合い　口演相模太郎
9・00 トクホンニューヒットパレード「大学の青春」「片目のジャック」「悲しきクラウン」
30 映画への招待　イタリア映画「夜」高山栄
45 この道を行けば
10・05 連続浪曲　二葉百合子
25 スポーツダイジェスト
40 憩いのリズム
11・15 球形の荒野
30 ミドナイトコンサート

テレビ NHK

6・00 ぼくもわたしも名探偵「ようこそ宇宙人」
30 みんなのうた　ヴォーチェ・アンジェリカ
35 黒百合城の兄弟
7・15 バス通り裏　露原千草　織賀邦江　武内文平
30 ジェスチャー　水の江滝子　霧立のぼる　鰐淵晴子　柳家金語楼　力道山　佐々木功
8・00 歌は生きている「なつかしのウエスタン・ソング」黒田美治　沢たまき　大野義夫
30 お笑い三人組　猫八　貞鳳　小金馬　井上ひろし　大宮敏光ほか
9・00 事件記者　永井智雄　山田吾一
30 きょうのニュース
10・00 ニュースの焦点
15 生活の知恵「まんがと子どもたち」
45 時の表情
11・05 スポーツハイライト
15 星のセレナード

教育テレビ

6・15 そろばん教室「3級標準テスト」
30 英語会話　ヘンリー・シャップスマ
7・00 たのしい工作「室内照明のくふう」原稲生　片山竜二
30 農業教室「イチゴの促成栽培」山崎肯哉
8・00 教養特集
45 趣味講座「囲碁」ゲスト宮下秀洋
9・00 簿記講座「現金預金の会計処理」新井清光
30 高等学校講座（初級）「数学1」代数（方程式の数値解法）
10・00 英語会話（再）
30 フランス語初級講座「たのしいフランス語」家島光一郎
11・00 高校実力養成シリーズ「英文解釈」岩田一男

ききどころ

第NHK一

○ふるさとさん今晩は「会津若松市とその周辺を訪ねて」（25日（火）NHK第一後10・45）

本県会津盆地に広がる広大な水田の中に静かなたたずまいを見せている会津若松市は旧会津藩十二万石の城下町として古い歴史を秘めている。とくに明治戊申の役での会津落城と白虎隊の悲劇は広く知られている。主君への忠義に殉じた若き白虎隊の純粋な気持ちは、時折り物の考え方の変わった現代人の胸にも深く打つものがある。白虎隊の悲劇を中心に古き城下町の情緒をひろう。ゲスト警察庁長官柏村信雄氏。

みどころ

NHK TV

○歌は生きている「なつかしのウェスタンソング」（25日（火）後8・00）

アメリカ映画「腰抜け二挺拳銃」の主題歌「ボタンとリボン」の大ヒットに始まる戦後のウェスタン音楽の流れをたどる。出演は歌黒田美治、沢たまき、大野義夫、さわたり順、原田実とワゴンエースゲストはジャズ評論家いソノてルヲ氏。ウェスタンがもてはやされた時期は戦後二度あるといわれるが、黒田は一回目のピークである昭和二十五年頃のトップスターであり、原田は二回目の二十七年当時に小坂一也が登場したワゴンマスターのメンバーであった。この二人といソノ氏の三人で戦のウェスタン音楽史を語り合ってもらう。曲目は「レッド・リヴァー・ヴァリー」「テネシーワルツ」「帰らざる河」「ジャニィ・ギター」など。

○生活の知恵「まんがと子どもたち」後10・15

出演、法政大学講師＝早川元二　漫画家＝手塚治虫、代々木中学校教諭＝藤島宇策、貸本屋＝村上素治、代々木中学校、成城学園中学校生徒

「まんがばかり読んで……」という親の歎きは一向になくならない「どうせ読むならもう少しましなものを読んだら」「もう少し勉強したら」というわけである。

たしかに、子どもは漫画が好きだ。単行本の出版は月におよそ三百点、二千種類に近い少年少女向きの娯楽雑誌も、およそ半分は漫画そして付録もすべてこれ漫画である。教育熱心な親としては、まことに頭の痛い話ではある。これ程に氾濫している漫画を、親としてはどう評価したら良いのだろうか。「読むな！」と叱っても、子どもたちは親の目の届かぬところでかくれて読む。漫画はそれほど子どもたちと切っても切り離せない面白いものだからだ。

そこで、スタジオに漫画好きの中学生約二十人に集まってもらい漫画について子どもたちにいろいろインタビューしながら、現在の「子どもまんが」はどういうものか。何が子どもたちにアピールするのか。読書と漫画というものを子どもたちはどう考えているのかを探り、これらのインタビューから漫画を親はどう評価したらいいのか考えていく。

いわき俳壇

くぬぎ山房日用吟抄㊷

山名　菅村

トランプを混ぜこぜにする芭蕉大陰
西日の大テラッパのような声客越す
鹿島神宮
晩夏光鹿（か）の子退屈なれば跳ぶ
成田山
大慈大悲夕焼けて亀ら相重なる
船橋ヘルスセンター
朝浴森閑出て噴水圏に憩ふ
すべての遊戯場回転開始今日も早
東京文化会館
裸女像のバストを炎やす上野の夕焼
台風十二号
ヘリコプター雲に回す台風情報
氷菓なめ苦もて読みつぐ警治詩集
男だけ寝ね秋蚊喉の渦じような空間
カンナ炎ゆ涯しなき時間ある空の一隅
磁気バンドに光る秋汗身の内より
落胆のごとくかなぶん来て落つる
卵虫にすがられし心が迷蕊する
茗荷腕に浮くを楽しとまた蕊する
雁来紅雲と空とがニュースつくる
平工業高校始業式
こう耳にみんみんけたたましき始業式
二百十日の暗がりに水さすドラセナ系
雨蛙旧知のごとく手に在ること
（早蕨早人）

あすの運勢

小川　石洲

9月二十五日（水・大安）

【1月生】急ぐなかれ幸運の道近く見えて遠し
【2月生】自分を大切にする事の意味は深し
【3月生】思わぬ人より喜びあり
【4月生】人事を尽くし行動せよ
【5月生】心焦しき日
【6月生】世の中は盲目ならず新たに心眼開け
【7月生】新しいことに心境の変化、夢が多し
【8月生】多忙で身体がいくつあってもたらぬ日
【9月生】気分は明るし甘言の手に警戒すべし
【10月生】大体目的達せん今一段の努力が必要
【11月生】まいた種はすぐ生えず時期を待て
【12月生】思いがけぬチャンス話
災いを免かれん
【6月生】あのまり事はにならが内の糸口あり

インフルエンザ予防接種

11月から実施

ことしの二月から四月にかけて猛威をふるったインフルエンザの予防対策として平保健所では、十一月初めから予防接種を始める。このため九月初めに市町村からワクチンの希望数をまとめて、県に報告したので十月下旬までに希望数の百三十三本（二千六百六十CC）四倉、川前、常磐市）が届く。このため予想される発生期前に予防接種を行なうことに決まった。

常磐市、四倉町、川前村以外の市町村は薬局から取り入れ、保健所の指導で十一月から十二月いっぱいには接種する。ことし一月から四月までに平保健所に届け出のあったインフルエンザ患者は八百七十七人と多く、ワクチン不足から、大人一CC、十三歳未満〇・五CC（予防接種法の二四條）以下の〇・一CCを接種した市町村もあって大騒ぎとなった。このためことしは十一月から実施するという。

派米労務者を募集

平市農林水産課ではカリフォルニアの日系農場に働く派米労務者を募集している。年令は二十才から三十才までの独身者。身長百六十糎、体重五十五㌔、学力は問わない。契約は十月末から三年。働き終わって帰国するまで百万円からの現金が貯蓄できるといっている。希望者は二十九日まで平市農林水産課まで申し込むこと。

100円貨店

池田内閣は、りっぱな国をつくるために、りっぱな〝人つくり〟を唱えている。そのために青年憲章をつくって、青年の日常における基準を定め、国家、友人、職場の倫理を確立し実践させる計画である。所得倍増のキャッチフレーズからこんどは〝道徳的な人づくり〟に目標をかえ、日本民族の優秀性をうちかうことになったわけだが、それもよかろう。だがりっぱな青年をつくるには、りっぱな指導者がほしい。汚職をしたり、買収をしたり、やることなすことインチキばかりの指導者の下では、いかにりっぱな青年憲章ができたとてデタラメな人しかつくれない。平市にこんどできた平青年会議所という団体がある。指導者訓練、奉仕、友情という三つのテストのもとに青年が集い合い、政治的な問題にも公正に当たり将来この社会を背負って立つという指導者的自覚に目ざめ地域や国家の発展に寄与しようとするものだが、その点では〝人づくり政策〟のテストケースとして注目したい。ロータリーやライオンズは、いわば功なり名遂げた人たちの社会奉仕団体である。近く五市の青年に呼びかけ、新産業都市、五市合併問題などについて論じ合い、将来の郷土はわれら青年の力の連携によって育てあげようと情熱をもやしている。

（線人）

生活の合理化……
家具調度品から
婚礼調度品は
ゼヒ……
家具のデパート
あるが
平市銀座通　電2223
四丁目支店　電4295

県下一の大鳥居に改造
草野の花園神社
平市草野愛宕花園神社＝吉田寿義社司（ベン）では十月一日の子待参り（こだちまいり）大祭を前にし

レサービス
出し
ご招待の抽せん
プ3500点で
ーディング
スタンプ）

うかしたち広告マッチ　平市大町　菊見家　電五四六九

カレーの　南樂　平市三田小路　電三八〇二

秋の装いは当店の店頭から
検眼室完備
トケイ　メガネ　ユビワ
福島時計店
勿来市植田町電3864

日除シート
どんな急ぎのものも確実に間に合わせる
在庫豊富な
石川テント
小名浜・古港　電4220

コーヒー　タイラ　エデン　電5005

パンとケーキ　開花亭　平市五丁目　電三四二

貸家あり▽各室多数▽委細面談　平市月見町（一三三番裏）月見荘アパート

売家▽住宅十地八〇坪、駅五分、大通り横、便良し▽外に売家あり　平市才槌小路踏切際電二三六一　色川不動産部

女子従業員　数十名
バーテン、ボーイ　各数名
高級優遇、委細面談
ナイトクラブ　エンゼル
平市世界館前　電四八四一

近日開店

十月生徒募集　十月五日入学式
平市　電四二九六　城山
磐城高等和洋裁学院

女子社員募集
●募集人員
販売員　20名
化粧品部　若干名
純喫茶　ジャマイカ
ウェイトレス　若干名
●初任給　8000円（ほかに交通費支給）
●年令　20才前後　通勤可能の方
●面接日　9月26日（水）（午前10時―午後4時）鈴勘一丁目店
履歴書をご持参下さい
※健康で明朗な方を望んでおります
洋服のデパート
スズカン
（鈴木岩氏商店）
平市一丁目　電5711・5712
平市三丁目　電5263・6264

活き魚料理　うな川　柳蒲井焼
【冷房完備】
平市才槌小路　電三〇二一
平市紅小路　電二七二七
御商談に、お家族連れに
寿しの　江石川
四八四六
四八四五

土地建物売買　仲介付帯業務
日光不動産株式会社
平市七丁目　電二三〇五

新発売　プラスチック製家庭浴槽…
ホームペット
ご相談とご用命は…
野内商会
平・四電（代）四一〇一