（1）日刊　昭和21年6月1日　（第三種郵便物認可）　昭和24年2月24日　運輸省特認第233号　いわき民報　（夕刊）　昭和37年9月30日　（日曜日）　第5181号　月刊定価150円

4日花やかに幕開く

平民踊愛好会

三十一年十一月に平市教委が体位向揚を図る意味から、民踊普及母体として発足した。社会体育指導員の国井時雨氏を会長に、現在の会員は百四十人に上り、それも十代から七十代、平均年令三十代と階層は広い。第一と第三土曜日の二回は、午後六時から石炭公民館で月例講習会を開き、練習に余念がない。これまで数回、東京納涼大会をはじめ、毎年NHK県下盆踊り大会などに出演、昨年は山口県の郷土民踊大会に招待されるなど、観光面でも大活躍。去る八月二十九日には仙台市で開かれた東北地区東京オリンピック音頭コンクールには、他県の強豪二十三チームと競演し、見事二位に入賞している。副会長高原喜好さん、役員丹野瑛さん、渡辺正子さんらが各地域の指導に当たっている。

日曜特集

第5回婦人民踊大会

いわき民踊会

平民踊愛好会とともに、平市民踊普及団体双璧の一つ。二十六年に発足して以来、滝川保夫氏を会長に練習を積み、現在は会長高木金司氏を迎え、副会長鈴木益子さん、会計大勝栄子さん、草野キヨ子さんが会長を補佐し、会員五十人を統率。和田医院を借用、毎月二、三回の練習ぶり。二カ月に一回はビクターから講師落合弘さんを呼んで新しい踊りの習得に余念がない。毎年平市観光課からの依頼で東京方面で〝平盆踊り〟〝じゃんがらぼやし〟〝常磐炭鉱節〟など地元の民踊を紹介、好評を博している。出演者次のとおり

鈴木益子　大勝栄子　門馬ヒサエ　大塚さつ子　丹治すみ子　中山愛子　菅野トキ子　木田マツエ　進子キイ子　佐久間スエ　鈴木アキ子　山崎信子　草野キヨ子　篠崎七五三

平市職組婦人部

婦人部が結成されたのは三十五年春のこと。現在会員はふくれにふくれて百五十五人を数えるに至り、大平ミサオさんが会長をつとめている。これを補佐する副会長松崎輝子さん、書記長小野喜子さんらが、事業計画を検討、より良い婦人部の活動働き良い職場の建設と、男子をしのぐ活躍ぶりを見せ、最近とみにその存在が市当局に認められて来た。特に婦人としての教養を深めようと学習会や生花料理、手芸などの講習会などを開催しているほか、映画鑑賞会などでは、誤った民主主義の是正についての活発な意見を取りかわすなど、その活動ぶりには男子族もたじたじ。市の体育祭には全会員が出場して民踊を披露しているが、それがかえって明るい婦人部活動の人気を一層高めているようだ。

総仕上げのしなふりもあざやか

参加11チーム、特別出演4チーム

第五回婦人民踊大会は、いよいよ十月五日午後零時半から平市公会堂で花やかに幕をひらく。参加婦人団体十一チームに特別出演の四チームは、総仕上げのしなふりもあざやかに、晴れのひのき舞台にそなえている。特別出演の四チームにスポットをあててみた。

平フォークダンス

日本フォークダンス協会の理事で、夫婦そろって熱心だった前平電報電話局長の長沢一松氏が、骨休みの余暇を選んで普及させたのがきっかけとなり、現在長沢氏の後継者太田統政氏（平電報電話局長）が会長となり理事長に高橋清治氏（同総務課長）がおさまり、会員五十人の指導に当たっている。毎週第一と第三水曜日に平二小体育館で練習を重ねて来たが、現在は平二小で午後六時から二時間、みっちり練習しており、明るいフォークダンスを楽しんでいる。また毎週金曜日には、同好の士が平電報電話局で練習に余念がない。リーダーは遠藤昌見さんで、団体で楽しめるフォークダンスは健康的だとの評判。曲はヴァ・ボーイ、ポルカ・サ・ナヨンで出演者は小楽育子さんら八人。

きょうの話

十月一日から全国労働衛生週間が実施される。自分が働く職場の環境をもう一度見渡して、検討すべき点を発見し、改善する努力が必要だと思う。

▽　△

戦後の二十二年四月に、労働者を保護するために労働基準法が制定され、さらに労働安全衛生規則が制定された。各事業所には資格を有する安全管理者と衛生管理者が任命され、それぞれの立場から、規則に準じた活動を続けている。生命にかゝわる安全施設については、特にやかましく指導され、また労働者も神経を使っているが、こと衛生となると、直接生命に影響しないところから、軽く見られているキライがないでもない。その点特に中小企業に多いようである。

▽　△

炭鉱やセメント工場など粉ジンが多く出る職場は、けい肺にかゝる率が多く、いわゆる職業病として恐れられている。職業病ばかりでなく、業務上病から見た病気の種類でも特に多発する病気は、一種の職業病と見て差し支えなかろう。もちろん衛生管理者は病気の統計を取り、多発の原因を良く調べ、改善すべき点を見つけ出すべきだ。原因がわかっても、事業主が一向に関心を払わず、施設などの改善をしてくれなくては、何のための衛生管理かわからない。急務用具、保護具だけを備えれば良いという安易な考え方は、労働衛生面では完璧とはいえない。環境衛生はかりでなく職場内の採光、照明、床面積の一人当たりの面積、防じん装置などを考え、働き良い職場を建設することこそ、労働条件向上の一つ。

▽　△

中小企業の場合は特に事業主の協力が欲しいもの。

夕刊 いわき民報
発行所　平市田町68
©いわき民報社
社長　野沢武滅
電話　（代表）4161
振替口座（郡山）4028

友禅 染 型紙 平石板 金澤屋 平市一丁目角 電2327

6・05 まんぼう君 能 お国 劇「越の 55 みんなの うつき 時の人 7・20 曜の夜 30 陽気な ィー にご 藤島 カー チス 柳家金語楼 8・30 とんち 小川哲男 長崎抜 ニュース 9・03 郎 20 放送劇 かった」 協会賞 時の動き 10・25

★総映劇 愉いあんちくしょう 八十八夜の月 62年プロ野球オールスター戦 ★第二いわき 長脇善恵屋蔵 男度胸のあやめ笠 ギャング対ギャング ※【常磐市場本】

★四倉文化 あの橋の畔で 九ちゃん音頭 泣くんじゃないぜ（↓29日） ★倉倉国際 恋と太陽とギャング 時出 殴り込み女社長（↓29日

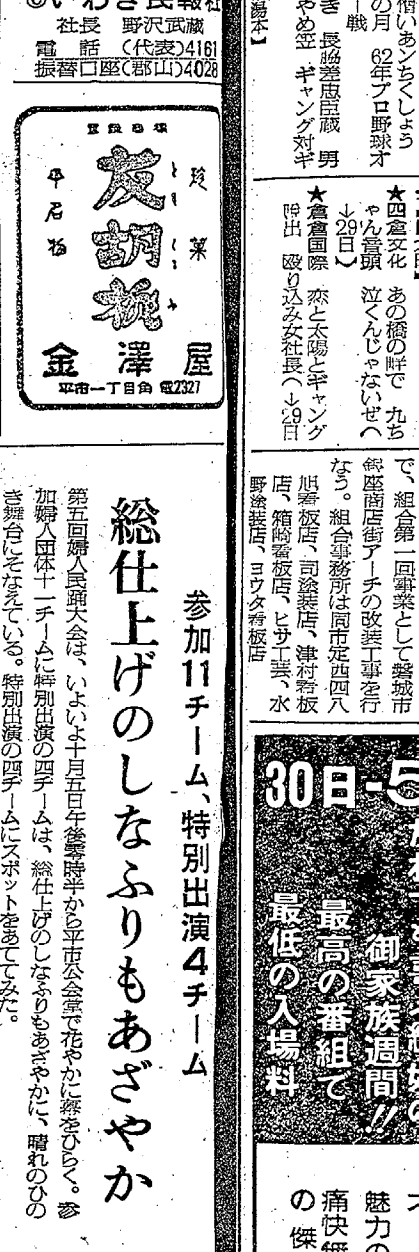

で、組合第一回事業として磐城市銀座商店街アーチの改装工事を行なう。組合事務所は同市定四八旭署板店、司塗装店、津村看板店、箱崎看板店、ヒサエ装、水野塗装店、ヨウタ看板店

魅力の男性NO.1吉田輝雄主演 痛快無比の傑作 俺は都会の山男

めちゃ スピー 総天然 同時上映 脱 ニュー東映 改め

好評です！ 10月5日まで延期 イージーオーダー奉仕大会

サンキョウの スーパー・システムとは… 10分の1の初回金だけで 買える簡易方式です

サンキョウの 替ズボンはサイズが揃っております ヤセから 超肥満型まで…

全商品ドライクリーニング券付き

スーパー・システム 洋服の十カ月払

あなたの経済に御協力する サンキヨウ 平市2丁目 TEL・(2)315

国体へ、石城勢47選手

活躍が期待される重量挙げ、軟庭

第十七回国体秋季大会は十月二十一日から岡本県で開かれるが二十九日、本県代表選手団が決まった石城地方からは重量挙げで監督以上含員（十三人）を占めたのを始め軟式庭球でも大量十九人など合計四十七人が出場するが、とくに重量挙げ、軟庭の活躍が期待される。

【陸上競技】▽高校女子＝遠藤弘子（小名浜）▽一般男子＝佐々間満彦（磐農教員）

【テニス】▽監督＝鈴木存（磐城共立病院）

【バスケット】▽呉羽化学チーム（監督吉井利光）

【軟式テニス】▽監督＝斎藤義男（平国鉄用品庫）大坪光夫（平タク）牧野聡一郎（磐高）大門セイ（磐女）▽高校男子＝佐藤浩二（磐高）草野剛（同）広永雅一（平商）社花久雄（同）▽高校女子＝大竹久美（磐女）大谷益子（同）岩田マツ子（同）八巻孝子（同）▽一般男子＝宮川登（呉羽化学）大浦操（同）斎藤喜代夫（平工OB）斎藤征四郎（同）飯塚伝之（磐高OB）斎藤亮生（同）

【ハンドボール】斎藤美（平）草なぎ貞二（内高好間二部）

【体操】▽高校男子＝佐藤俊夫（磐高）渡辺覚（湯本）

【乗馬】▽一般男子＝菅野吉徳（常磐炭鉱）

【卓球】▽高校男子＝岡部栄一（磐高）

【重量挙げ】▽監督＝額賀厚義（常磐炭鉱）飯高由由（平工）▽一般男子＝三井省三（フライ法大）川崎武（バンタム、明大）古川征男（フェザー、日大）大内仁（ミドル、法大）渡辺泰行（ライトヘビー、中大）渡辺昌幸（ヘビー、日通航空）▽高校男子＝佐々木哲英（フライ、平工）片寄八郎（バンタム同）草野政一（フェザー、内高）遠藤敏也（ライト、小名浜水産）片寄敬三（ミドル、平工）

【弓道】▽監督＝小林勇三（勿来高）▽一般男子＝渡辺富次（勿来市役所）▽高校女子＝畠田節子（勿来）児玉恵子（同）日渡秀子（同）

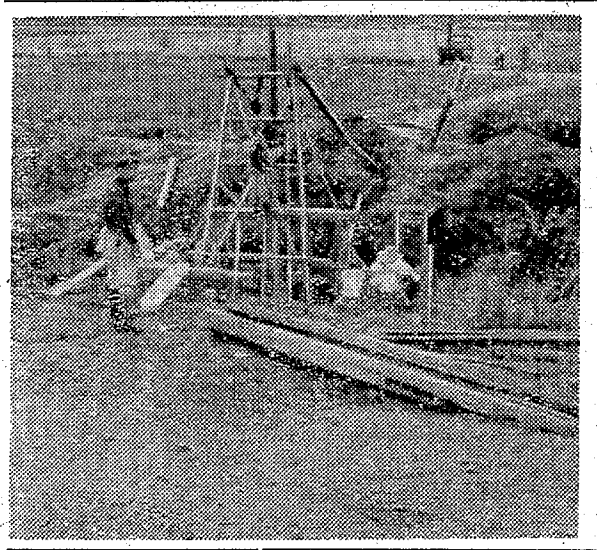

【床掘りを始めた五郎右衛門橋】

五郎右衛門橋を改修

平市鎌田

平市鎌田字下河原地内の五郎右衛門橋は木橋のため痛みがひどく、車馬の通行止めを行なっていたが平市土木課では改修工事を行なうことになり、工費四十七万円で十五日に着工した。

中員四・五㍍、延長四・六㍍の小さい橋だが、鎌田と県道甲塚線を結ぶ道路のため、将来は交通量の増大が見込まれているので、橋台二基を鉄筋コンクリートとし、上部は木造にしておき交通量が増大した場合に永久橋とする計画。完成は十月二十五日の予定。

高久小の池できる

○…高久小学校（小野栄校長）では緑化運動と平行して、このほど四・二九平方㍍の池を完成させた。十数匹の金魚のほかに噴水用の大きなガマも備えられ児童たちも大よろこび。

○…また先に廃品回収した児童会は、七千円余の売り上げ金を得たので、先に完成した小鳥小屋（六・六平方㍍）に美しいセキセイインコやジュウシマツなど八つがいが放たれた。

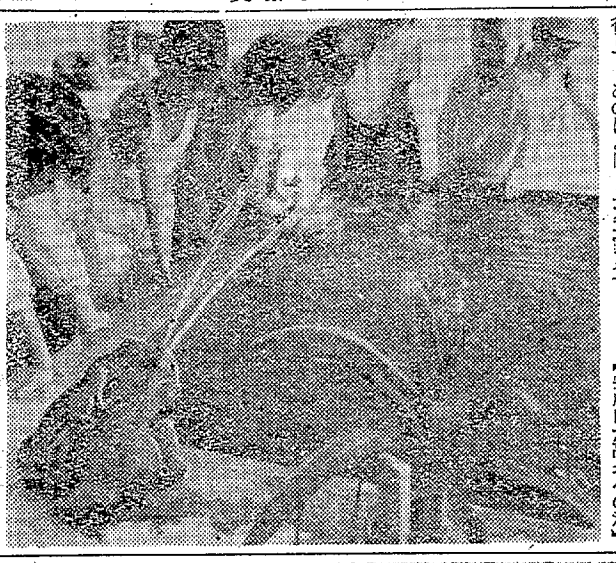

【完成した高久小の池】

記者の日

臭い豊間の道路

☆…二十六日から始まった平市議会は午前中は細口助役の議案説明があって、質疑応答に入ったが、四家議員が質問に立ち「観光地豊間に入ると、道路は舗装され、堤防ができたが、悪臭がプーンと鼻をつく。これは悪水路によるものだ。市長をはじめ各課長らも現地を視察していて、良くわかっているハズ。五千万円もかければ彼長できるのにわずかに十五万円の予算化では話にならん。助役は官界出身なので、金を使うことは知っているが、借金するのを知らないとの評判だ」と皮肉った。細口助役が答弁に立ち「事業によって起債できるものもあるが、これはそれに該当しないので借金できないできるだけご希望にそいたい」と説明していた。

質問通告レコード

☆…二十四日の内郷市会一般質問戦は、質問通告数三十件で昭和二十九年の市政施行以来のレコード、選挙近しのせいか。しかしこの質問事項で納得したのは「緑小通学道路改修と排水溝が三十八年度に完成する」以外はほとんど空なり。質問者の顔ぶれは無議会とも同じ、最高は吉田栄市議（民社党）がトップ、斎藤明、粟谷高伊、渡辺武雄、佐藤信吾の各市議は常連組

適切妥当は不当

○…下水道築造工事などは決定分について坂本資総務部長から「適切妥当」と認める報告があった。これに対し、上坂議員が「適切妥当」という言葉は適正妥当であり、議決分に対し「適正妥当」という言葉は適切妥当でないと突っ込んだ。やむを得ず承認した」という言葉とそ「やむを得ず承認したということが適切妥当だと認めたから、〝適切妥当にした〟とややこしい〝適切妥当〟の日本語論争をたたかわせたが、いったいどちらの言葉が適切妥当なのか発言した両議員もワケがわからなくなった格好。

市況

魚類

（単位＝円）

（二十九日午後一時三十日正午）三十日の小名浜港はサンマ、カツオが好漁。中之作港にもカツオが大量に水揚げされた

【小名浜港】サンマ船四隻　巻網船三カ統　底引船六隻

▽サンマ　十八万二千㌔　一九一二▽カツオ　三万六千五百㌔　六四―四七▽水イカ　二千四百㌔　一七―一三▽水タコ　千九百㌔　三七―二五▽アブラギス　千五百㌔　二七―二〇▽ヤナギ　八百五十㌔　三四―二七▽アナゴ　七百㌔　一五―一一七▽ニクモチ　五百㌔　八―三五▽メヒカリ　三百二十㌔　一六―一四五▽ノドグロ　二百五十㌔　一〇―五五▽マトウダイ　二百㌔　八―四

【中之作港】サンマ船一隻　巻網船三カ統

▽サンマ　五万六千㌔　一五・一一二・八▽カツオ　七万五千㌔　五八―四六▽メヌケ　七百五十㌔　一〇〇―八五

サンマ出荷＝国鉄泉、小名浜臨鉄二十九日調べ＝名古屋五車、丹波口四車、蛸津三車、徳島、大阪磐田、已提、静岡、尾道、清水、松本、上田、東京各一車

おことわり＝野菜市況休みます。

落とし

―ちゃぼで―平市南町鳥料理ちゃぼでは一日から〝なべもの〟をはじめる。

―〝久松〟―平市新田町〝久松〟でおでん〟では一日から名物のおでんをはじめる。

相乗りひやかし接触

荷台の人妻が転落ケガ

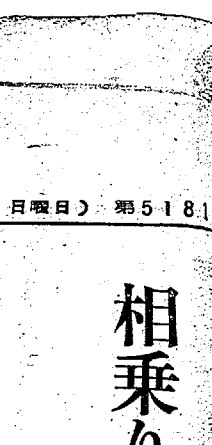

目町敬老会
0人を慰問
うう昼食、演芸で

各課の仕事についてのち山内同保健所長から保健所の機構や役割についての説明を熱心に聞いた。

内郷の共募目標は71万円　三十七年度の

お気に召す品ごさらんかな

越

ラジオ

NHK　第一　1040KC

6・00　政治と政策
　55　みんなのうた「相馬どうつき唄」
7・15　花の星座❶新進五人集❷花のスポットライト　ザ・ピーナッツ❸今週のパレード　高城丈二　及川三千代　竹田公彦　森サカエ
8・00　ラジオ寄席❶漫談「夫婦喧嘩」牧野周一❷落語「胡しょうのくしゃみ」三遊亭小金馬❷漫才「五つの条件」リーガル天才　秀才❹落語「お祭り佐七」円生
9・20　なかよし浪曲会
10・10　時の動き
　30　日曜名作座「歌行燈」　泉鏡花　加藤道子
11・05　夜のステレオ　シャンソン　歌イベット・ジロー

NHK　第二　1540KC

6・00　夕べのひととき❶バイオリン協奏曲❷歌劇「オベロン」序曲ほか
7・00　ラジオ特殊学級「学校行事」西村幸治
　20　若いこだま❶友へのたより❷話の仲間　録音構成「土に生きる娘たち」❸9月のうた❹相談室
8・00　芸術劇場「悲田院」語り手岩田直二　中村鴈治郎　初音礼子　中畑道子
9・00　海外音楽　ウィーンの音楽祭から❶ピアノ協奏曲❷歌劇「トリスタンとイゾルデ」
10・15　科学談話室「科学とソロバン」
　40　スポーツダイジェスト
11・05　夜のステレオ　第1放送に同じ

ラジオ福島　800KC

6・00　民謡アルバム　九州の巻「刈干切唄」「ひえつき節」
　25　今週のヒットメロディー　クボタ歌謡パレード
7・20　歌謡プレゼント
　30　橋・三波・三橋ショー　橋小金治　野崎紀子
8・00　日曜ナイター（「巨人対大洋」「阪神対国鉄」の二元放送◇雨天中止の時「西鉄対阪急」◇野球中止の時◇（8・00）ミュージックスコープ（9・00）歌できく日本の足音（9・30）お笑い演芸会
9・50　キッコーツルアワー　福音会・河鹿会の小唄
10・05　連続浪曲　二葉百合子
　25　スポーツダイジェスト
　40　スリーコーナー
11・15　球形の荒野
　30　ミドナイトコンサート

テレビ　NHK

6・00　ポンポン大将　桂小金治　飯田蝶子　木下清
　25　危険信号「理容師大会」
7・15　こよい歌えば　第1部　二人で歌う　朝丘雪路　井上ひろし　第2部　秋のうた　藤蔭舞踊団　第3部　今週のパレード　三浦光一　藤本二三代　山中みゆき　スリー・グレイセス
8・00　若い季節　水谷良重　淡路恵子　沢村貞子
　45　私だけが知っている「殺意の回転」徳川夢声ほか
9・30　きょうのニュース
　50　自由化白書
10・35　女の園「少女の十字架」村田英枝　谷口完　川辺久造
11・20　スポーツハイライト

教育テレビ

6・00　テレビ実験室「燃える」千谷利三
　30　絵画教室「人物」
7・00　若い広場「われら10代つき合い　谷幸一　田村元治
　30　くらしの経営学「食欲の秋」
8・00　芸術劇場❶「N響コンサート」▽バイオリン協奏曲　第5番　イ長調▽弦楽のためのレクイエム❷「日本の舞踊」地唄舞「雪」「蝶の上」「月」
10・00　弁護士プレストン「勝利」E・G・マーシャル　ロバート・リード　ウィリアム・シャトナー　ジョアンネ・リンビルほか
　50　栄える商店「店とイメージ」栗屋義純
11・20　中小企業診断「希望工場診断」タオル製造工場

日頃の御愛顧に感謝がいっぱい

10周年記念行事のお知らせ

カメラセンター

富士商会

1963年型売り出し

あなたが行きたい所へいつでも行ける

旅十賞与のズームアップセール!!

期間　37年10月1日―38年9月30日　　1泊2日撮影旅行費負担

項要　正札販売価格（期間中）にお買い上げの方に現金50,000円につき1枚の抽せん券付きボーナスカードを贈呈
月賦チケットは10，000円につき　同上抽せんは空くじなし券1枚で500円賞与と引き換え

第1回　抽せん日　1月5日　発表　1月5日ラジオ　1月10日紙上

賞品引き換え期間　3月31日まで　　38年1月11日から39年10月30日までの間に御旅行をして下さい
当せん者に限りボーナスはその時でも結構です

D・Pコンテスト

期間　10月1日―11月20日

当店にDPE（Dだけ除く）を依頼された全部を審査、おき様が気付かぬ傑作を掘り出して応募されるよう推せんしますからそのネガをキャビネに引き伸ばしておけば最終審査で入賞の方に通知申し上げます

審査　12月5日　発表　12月9日ラジオ　12月10日紙上
展示会　12月15日―1月14日まで

カラー　フォト　コンテスト

期間　10月1日―11月31日

期間中当店からお買い上げのフィルムで当店経由現像、引き伸ばしの出来上り写真（ネガ、ポジ）からあなたの傑作を発見し応募される様推せんされたネガ、ポジを手札プリントで応募願います

審査　12月30日　発表12月23日（ラジオ・紙上）
展示会　1月15日―1月30日まで

8ミリ腕自慢コンクール

期間　10月1日―11月31日

期間中当店からお買い上げの8ミリフイルム2本について応募用200尺リールに審査会招待券、郵送無料サービス券呈上

題　一般の部　教育の部（各自由）
カラー・モノクローム何れも可

審査　2月16日パール　サロンにて
応募者の投票による

最も信頼おける電気製品を扱う富士サービス・ストアーのご利用を！　平市五丁目　TEL・2449

相乗りひやかし接触

荷台の人妻が転落ケガ

二十九日午後九時十分ごろ内郷市綴町沼尻三九地内の国道で、平市九品寺前三五志賀春男さん(三七)はバイク後部に妻のキヨ子さん(三六)を乗せ平に来る途中、後ろからきた好間村北好間字向榮出七六下坂東一郎さん運転の小型貨物車に接触された。このためキヨ子さんはバイク後部から転落し右手、頭部に二週間の傷を負った。

原因は小型四輪の下坂運転手が志賀さん夫婦をひやかしながら右側に接近してきたため、キヨ子さんの左手に接触、転落させたもの。なお下坂運転手はそのまま平方面に逃げたが、通行人のバック・ナンバー確認による連絡から、内郷署が平署に急報し小型四輪と下坂運転手によるものとわかった。

狂犬病予防注射

平保健所は本年度第二回定期狂犬病予防注射を次の日程で行なう。犬を飼っている家は積極的に受けるよう呼びかけている。

【平市】▽四日　草野出張所▽五日　神谷出張所▽六日　夏井出張所▽八日　高久出張所▽九日　豊間出張所　沼之内公民館▽十日　飯野出張所▽十一日　赤井青年研修所▽十二日　下平農協前▽十五日　旧城跡▽十六日　新川町大神宮▽十七日　絵崎稲荷神社　北目公民館▽十八日　公会堂前

【常磐市】▽八日　藤原小　磐崎出張所▽九日　三沢区長宅　鹿島鉱世話所▽十日　西区世話所　小野田診療所▽十一日　竜化沢世話所　下湯長世話所▽十二日　宝海世話所　台ノ山▽十三日　鹿島出張所　千代鶴クラブ前▽十五日　市役所　丸栄青果市場▽十六日　市役所

【三和村】▽二十二日　倉戸小　渡戸支所▽二十三日　役場前▽二十四日　下永井小　差塩小▽二十五日　下三坂小　上三坂小

【川前村】▽十七日　桶売小　小白井分校▽十八日　赤田名分校　役場前

【四倉町】▽十九日　木出織江宅

【北目町の敬老会】

大野分館▽二十日　役場前　木出こん布島▽二十二日　名木八幡宮　大浦出張所

【内郷市】▽九日　白水三鉱下▽十日　高野農協▽十一日　御厩性寿院　▽十二日　町田世話所▽十六日　市役所▽十七日　市役所

【好間村】▽二十一日　大利小　小田炭鉱診療所▽二十三日　古河炭鉱▽二十三日　内ノ倉作業場下組作業場▽二十五日　第二小　役場前

【小川町】▽二十六日　相川公民館　下小川農協▽二十七日　江田駅前　月石田乗木園店▽二十九日　小川農協　役場前

小川町の母親学級が見学

平保健所を

小川町の母親学級では、原分館主催で二十八日午前十時から保健衛生により深い関心を持とうと平保健所を見学した。渡辺予防課長に引率されてレントゲン室、育児相談室、細菌検査室などを見ながら保健所の仕事について説明を受けた。

会問老敬町北目で30人を慰

きのう昼食、演芸で

平市北目町内会（区長菅波国雄氏）の敬老会は二十九日午前十時から北目公民館に町内の六十五歳以上の老人三十人を招いて開き、菅波会長、鈴木良平市議らのあいさつ、話しがあって心ばくしのご馳走に舌づつみを打ち、午後は婦人会員の民踊やこどもたちの歌、劇を楽しんだ。

内郷の共募目標は71万円

三十七年度の赤い羽根共同募金運動は十月一日からいっせいに実施されるが、内郷市社会福祉協議会、同共同募金委員会では「恵まれない人にも明るく住みよい社会を」と題したチラシを一般市民に配って協力を要望している。同市の目標額は七十万八千円)で、小島、のぞみ保育所の給食室改修と屋根修理のほか児童遊園地の遊具費などにあてられている。

浜三郡対抗剣道大会

石城剣道連盟（会長木村守江氏）主催の同連盟創立十周年記念大会と第一回浜三郡対抗剣道大会は十月二十八日午前九時から平市三小体育館で開く。記念大会は小中高一般の団体優勝戦、浜三郡対抗戦は右、双、相三郡の団体対抗で中学校、高校、警察官、教員、一般で三十選手一団体として、記念大会はトーナメント、三郡対抗はリーグ戦とする。参加申し込みは十月十五日まで平市材木町九の新妻真次郎さん方で受け付ける。

平一中が連続一位

県合唱コンクールで

県教育など主催の第十六回県下小中学校音楽祭合唱コンクールは二十九日午前九時から郡山市の市民会館で行なわれ、県下各地から予選を通過した四十五校がのどを競ったが、石城地区から出場した平一中コーラス部は昨年に引き続いてとしても第一位に選ばれ、十月二十一日仙台で行なわれる東北大会に二年連続出場する。このほか内郷二中も優勝校に入った。

平一中コーラス部は二十九年に発足、藤間の折笠和男教諭の指導で二十九年は五位、三十一年に三位、三十四年に二位、昨年第一位と年々その実力をあげ、今では平一中コーラス部の名は県内第一の地盤を築いている。

【運転手】

【連絡係下第一位の平一中コーラス部】

（以上二年）

▽アルト＝田中タミエ　櫛村雅子　深谷幸子　中島みどり　実川弘美　大竹幸子　藤谷裕子　吉田与志子（以上三年）山実玲子　佐久間広子　四條あけみ（以上二年）▽バス＝藤吉憲二　渡辺芳郎　伊藤伸夫　鈴木昭久　岡川紘　湯井顕（以上三年）岡村雅生（二年）

三重衝突で二人がケガ

磐城

追い越し車がはさまれ

三十日朝磐城市菅手鉱泉付近の国道で、大型ジャリトラックと小型乗用車が三重衝突するという事故が発生し、二人が軽傷を負った。

三十日午前十時二十分ごろ勿来市植田、綴田運送の大型ジャリトラック＝勿来市山田町＝上山田白石芳男運転手(四三)＝が勿来市から磐城市に向けて進行中、菅手鉱泉付近で、平市才槻小路一佐藤木材の小型乗用車＝佐藤ナツ子運転手(四三)＝が同トラックを追い越して前に出たところ前からサンマを満載して走って来た茨城県陳茨城郡大洗町加部冷凍の大型トラック＝山田陸夜運転手(三七)＝を避けようと緊行した。そこを後ろから来たジャリトラックが追突、そのはずみで小型乗用車は道路の右側に押し出された。

このため前から来た山田さん運転の大型トラックと正面衝突、同トラックの運転手は胸に、同乗の横浜市山田満さん(三七)は顔に、それぞれ軽い打撲傷を負った。磐城署で原因を調べているが、自石運転手の過縦違反らしい。

天気予報

（小名浜測候所発表）

玉半晴後曇　四五〇三

【今晩】北よりの風、大体晴れ。

【あす】北東の風、晴れたり曇ったり、のち曇りがち。

【海上】今晩は大体おだやかな方あすは多少風波がある。

（訂正）▼【昨報】▼内郷市教育委員鈴木存民の顔写真と内郷市衛生課長吉田博光氏の顔写真が入れ違いになっていました。おわびして訂正致します。▼ヘルスセンターの午前五時―午前九時までとあるが、午後五時からのあやまりにつき訂正します。

変声期の発声訓練に重点

折笠教諭の話

指導にあたった折笠教諭は「変声期を過ぎたばかりのこどもなので発声訓練期間を長くおき、ことばをはっきりさせるための発音練習に平分以上の練習時間をかけたのがよかったと思う。ことしは東北大会でもぜひ良い成績を収めたい」と語っている。

▽指揮　折笠和男教諭▽ピアノ伴奏　杉下登教諭▽プラノ＝作山信子　佐々木綾子　渡辺恵子　立川幸子　松崎節子　長瀬美枝子　小松崎芳恵　木村澄子（以上三年）磯貝尚子　佐々木美和子　根本美枝子　遠藤知子

本コンクールの発表曲は「友達の歌」とモーツァルト作曲「グローリア」の二曲。美しい巧みなハーモニーは審査員、聴衆を感了、文句なしの第一位になった。

光岸院

葬送の際は御多忙中にも拘らず遠路態々に御会葬下され且つ御丁寧な御香料を賜わり御厚情誠にありがとうございました

早速お伺いの上御礼申し上げるべきところ略儀ながら紙上をもって御礼申し上げます

平市五丁目二八

喪主　植村忠敬

親戚総代　植村利力平次夫治

妻　植村新子

昭和三十七年九月三十日

吉田新聞店主吉田晋

葬送の際は御多忙中のところ遠路態々御会葬下され且つ御丁寧な御香料を賜わりありがたく厚く御礼申し上げます

早速伺の上御礼申し上げるのが本意でございますが略儀ながら紙上をもって御礼申し上げるのが本意でございますが略儀ながら紙上をもって御礼申し上げます

昭和三十七年九月三十日

平市白銀町一

施主　母　吉田美代子

妻　諸橋エツ子

姉　吉田喜美子

兄　堀原治勇太郎

兄　笠井礼徳次郎

弟　吉沢敬一郎

親戚総代　柴下喜平二郎

岩城　田原

諸橋

福島県縣日会長　福島民報会会長　三宅新

お気に召す品ござらんかな

藤越　平市

あすから十一日まで、旧館三階ではこの冬を暖かに、と、すぐれた暖房器具を数多くあつめて展示即売会を開催いたします。

ブルーフレーム（英国製）一六、九〇〇円
ルフトブルーフレーム（ドイツ製）一六、八〇〇円
日石NS一型石油ストーブ　一〇、七〇〇円
フジカペット〃　四、五〇〇円
〃　ラッシー〃　八、三〇〇円
ウルトラレイガスストーブ（最新型赤外線）九、九八〇円―一二、八〇〇円
募集　青果、鮮魚部男子店員、惣菜男子調理員若干

新装開店

10月1日

明るい近代的なお店でお気軽に親しめる店ぜひご来店下さい

バー　再会

平市仲見世通り（世界館前）
TEL・4345

乾海苔各種荷揃

乾海苔問屋　伏見商店

常磐市湯本駅前　電(〇六七)三〇五四

第21回関東・中部・東北自治宝くじ当選番号

◇1等（200万円）
2組　139850
◇1等組違い賞（1万円）
1等の組違い同番号
◇2等（10万円）
166305　182430
◇3等（5000円）
下4ケタ　0434　5162
◇4等（1000円）
下3ケタ　714
◇5等（200円）
下2ケタ　03　18
◇6等（100円）
下2ケタ　13　74
◇7等（50円）
下1ケタ　0　2　7　9

受託　日本勧業銀行

問通告レコード

○…下水道築造工事など議決処分について坂本総務部長から「適切妥当」と認める報告があった。これに対し、上坂議員なった格好。

☆…二十四日の内郷市会一般質問戦は、質問通告数三十件で昭和二十九年の市政施行以来のレ

"適切妥当"の日本語解釈論をたたかわせたが、いったいどちらの言葉が適切妥当なのか発言した両議員もワケがわからなくるものだ。市長をはじめ各課長らも現地を視察していて、良くわかっているハズ。五十万円もかければ改良できるのにわずか

ちゃぼで　平市南白土幼稚園
なべもの　ちゃぼでは一日から
〃なべもの〃をはじめる。
〃久松〃　平市新田町〃久松
でおでん　でおでん〃では一日から名
代おでんをはじめる。

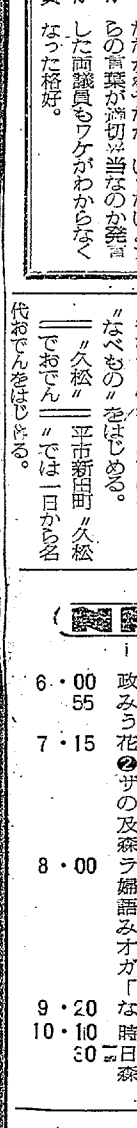

奴隷となった貴公子の人生

ベン・ハー
立身出世主義のメッサラはローマ部隊の指揮官となり、エルサレムに十五年ぶりで来て、土地の豪族の息子ベン・ハーと再会した。新総督の一行がきたとき、思いがけない不幸な事件が起き、母と妹は捕えられ、ベン・ハーは奴隷としてローマ軍船に送られる。彼は大海戦で司令官の命を救って、養子に迎えられ、ローマきっての剣士ともてはやされるが、初一念をまげずユダヤの地へ帰り、一家の財産を守っているサイモニデスとその娘エスターに会う。母と妹は地下室でライに盲され、メッサラは二人をライの谷へ送る。二人は人目をしのんで邸へ立ちより、地下室で衰死したとエスターに約束させた。メッサラは大戦車競走で破れ、負傷した彼はベン・ハーに母妹はライの谷にいるという。エスターはナザレのイエスが不治の病いをいやすときき訪ねる途中、十字架を背負って刑場に向うイエスに会う。母と妹は奇蹟的になおりベン・ハーの胸のうちには総べての憎しみが消えている。米・MGM映画。チャールトン・ヘストン ヘイヤ・ハラリート主演。色彩。☆（2―29日楽楽館）

献身
大映東京映画。田中重雄監督作品 叶順子、川崎敏三主演。色彩。

夢でありたい
大映東京映画。冨本社吉監督作品。山本富士子、田宮二郎主演。色彩。

青葉城の鬼
吉村公三郎監督作品。若尾文子 藤巻潤主演。色彩。（3―5日世界館）

男と女の世の中
大映京都映画。三隅研次監督作品 長谷川一夫、高田美和主演。色彩

大映東京映画。島耕二監督作品。本郷功次郎、三條江梨子主演。色彩（6―16日世界館）

野良犬
映画芸協、新東宝提携映画。黒沢明監督作品。三船敏郎、志村喬主演。☆

吼えろ脱獄囚
東宝映画 福田純監督作品。佐藤允、星由里子主演（3―13日東宝良劇）

黄金奉行
新東宝映画。山田達雄監督作品。島耕二、宇治みさ子主演。

サラリーマン一心太助
東映東京映画。沢島忠監督作品。中村翫津雄、三田佳子主演。色彩。伝七捕物帳

影のない男
東映京都映画。深田金之助監督作品。高田浩吉、筑波久子主演。（3―9日三夜東映）

若くて悪くて凄いこいつら
事業に失敗したうえ採娘圭子に死

横を向いた青春
日活映画。中島源次監督作品。川地民夫、香月美奈子主演。（3―9日平館）

柳生武芸帳 独眼一刀流
柳生武芸帳は水月、浮舟の二巻だが、何事かをたくらむ浮月斎一味が狙う。柳生邸にある水月は無事だが、京の公卿古康邸は襲われ浮舟を奪われたが、それは偽物で本物は清姫（富園）が尺八に仕込んで江戸へ。大老は十兵衛（近衛）を呼び武芸帳の秘密を説明するように命じた。清姫は浮月斎一味に襲われ、尺八を捨てたが、これを

こまどり姉妹 おけさ渡り鳥
東映東京映画。伊賀正光監督作品。こまどり姉妹、梅宮辰夫主演。（30―6日平東映）

前篇 仮名手本忠臣蔵
松竹京都映画。大曾根辰保監督作品。市川猿之助、松本幸四郎主演 色彩。

後篇 義士始末記
松竹京都映画。大曾根辰保監督作品。島田正吾、阿田まり子主演。色彩。（3―9日平松竹）

俺は都会の山男
新東宝映画。小野田嘉幹監督作品 吉田輝雄、三條慶子主演。

海底探検世界一周
仏・ゴーモン・プロ映画。色彩。

スピード無制限
英・イーリング映画。ジョージ・フォ

ベン・ハー 若くて悪くて凄いこいつら 独眼一刀流 俺は都会の山男 カンサス大平原

カンサス大平原
カンサス鉄道は南北戦争直前のカンサス州にとって重要な意義があった。大統領は鉄道建設のエキスパートのネルソン大尉を民間人として工事現場へ送った。主任技師ブルースや娘のバーバラが新しい技師を迎え、彼は工事の重要性を説き人夫を募集して工事を再開したが、南部派は妨害に成功、ダイナマイトを盗む。ネルソンは三人の男を追いとりかえしたが、一味の計画は着々と進む。鉄道の完成を待って一挙に破壊するというのだ。しかし北軍の出動によりかたがつき、鉄道は完成した。使命を終えて帰るネルソンを見送るバーバラ。そんな彼女にブルースは彼はきっと戻ってくるとなぐさめる。米・アライド・アーチスツ映画。スターリング・ヘイドン、イブ・ミラー主演。色彩。

スパイ戦線
英・ランク映画。ヴァージニア・マッケナ、ポール・スコフィールド主演。（2―8日ひかり座）

平市で種痘の予防接種
平市は十六日から十九日までの四日間、種痘の予防接種を実施する。該当者は生後二カ月以上の未接種者と来春小学校入学児。なお料金は十円。

▽十六日午後一時＝公会堂日本間（旧市内鉄南地区）▽十七日午後一時＝公会堂日本間（旧市内鉄北地区）▽十八日＝豊間、磐久、夏井各支所、平五小▽十九日午後一時＝草野生活改善センター、平四小、同六小、赤井青年研修所

土砂崩れ発見
水鉄管理局では二十九日午前九時から湯本駅で、さる八月二十四日常磐市馬玉寺作地内の常磐線土砂崩れの発見者、同市馬玉寺作 殿業吉田祐作さん㈢と通報者の同所吉田光喜さん㈢同市大字藤原字湯坂、磐崎農協電話交換手斎藤仁子さん㈢のほか、復旧協力者の常磐市消防団第十四分団長鈴木茂平さん㈢ら常磐市消防署、同消防組合と感謝状を贈

あすの運勢
小川 石洲
十月一日（月・大安）

【1月生】欲ばらず開放して相手を引きつけるが吉
【2月生】常に心にオピエる恐れ 断平意製す
【3月生】気分的に朗らか愛情結婚にニュース
【4月生】チャンス逃がすな運気好調に向かう時
【5月生】分岐点に立ち気迷い多く急げば不利
【6月生】力に添じた荷を持ち、かたく身を守れ
【7月生】ためらう事なく思い切って行動が吉
【8月生】秘密のことが人に知られ易い懐事に
【9月生】なにかと穏やかな無風状態の良き日
【10月生】気ばかり焦って仕事がはかどらぬ日
【11月生】夢に見た希望に一歩接近ガンバレ
【12月生】一つの責任を果たして

民報映画案内
（→2日）

※【平市】
★ひかり座（六・二五）西部の王者（八・二〇）山岳パトロール出動す（↓1日）
★聚楽館（七・〇〇）ビーフショウ（八・一五）赤い河（↓1日
★世界館（六・三六）真昼の鬼（八・二一）長脇差忠臣蔵
★京宝民劇（六・四〇）ニッポン無宿 任侠代（八・二〇）日本一の若大将
★三夜東映（六・二〇）東京相界の女（七・二〇）おてもやん（八・五八）源九郎義経
★平館（七・〇五）新入社員第一課（八・四〇）あすの花嫁
★平東映（七・〇九）おけさ渡り鳥（八・三一）独眼一刀流（↓6日）
★平松竹（六・一〇）心のふるさと（六・五三）恋と喧嘩（八・一八）かあちゃん結婚しろよ
★ニュー国際（六・〇四）俺は都会の山男（七・三四）映線曲芸団（七・五一）スピード無制限（八・三一）海底探検世界一周（↓5日）

※【内郷市】
★綴映劇 悩いあンちくしょう 八十八夜の月 62年プロ野球オールスター戦
★第二いわき 長脇差忠臣蔵 男度胸のあやめ笠 ギャング対ギャング

※【常磐市湯本】
★湯本座 骨董 陽動作戦 荒野のガンマン 秋津温泉 お吟さま
★三函座 恋をするより得をしろ あすの花嫁 黒い傷あとのブルース
★常磐座 シンドバッドの冒険 水戸黄門 湯の町姉妹
★常磐日活 恋をするより得をしろ あすの花嫁 黒い傷あとのブルース

※【磐城市小名浜】
★国際 野良犬 青べか物語 土佐風土記
★磐城座 当りや大将 新入社員第一課 何もかも狂ってやがる
★東映 怪談三味線堀 湖畔の人まぼろし天狗
★金星座 かあちゃん結婚しろよ 恋と喧嘩 民謡の旅 心のふるさと
★銀星座 ナバロンの要塞 シェーン（↓1日）
★地球座 不如帰 べらんめえ芸者と大阪娘 坊ちゃんとワンマン親爺

※【勿来市植田】
★菊多館 任侠中仙道 緋桜大名母恋ギター
★うえた館 ひとり旅 雨の九段坂 雲右エ門とその妻
★中央館 続社長洋行記 夜の傾斜 草を刈る娘
★植田ロマンス 施設島の砂 荒野のガンマン（↓11日）

美しいDPはカメラの茂木 平・平和通り電二〇九二

恋の酒は音楽 恋の宴は歌 恋が宴席に列する時 恋は長坐する バー恋 平市仲見世 電3975 冷房完備 【募集女店員】

創業明治三年 常盤屋時計店 平市一丁目 電二三三九

神仏具 平市新川町 電二九四八 橋本屋

各種カバン修理 松島靴店 平・商工会議所手前

カバンは福山 平2 電二三一七

ペンとケーキ 開花亭 平市五丁目 電二三四二

綿風呂敷 消防斧 タオル 手拭

お誂染 馬目染工場 平五・電二五五八

宅地 百余坪▽坪価九千五百円▽平市七軒町道路に面し日当良 久保町バス停二分当方他に建築の為売度好間村忽滑松崎

女社員▽30才以上▽月収一万五千円以上▽勤務時間10時―15時 委細面談 平市二丁目 エガワヤ 電四二九二

みんな知ってる このマーク みんな乗ってる このマーク 丸タクシー 電話 本社 2685・6662 赤井営業所 6763

草野質店 ▽自転車、単車も歓迎しております ▽平市かじ町▽でんわ二〇八八ばん

ギヤーの歯切りは 迅速！ 低廉！ 各種歯車ご用命に応じます 乞ご照会 平市童子町3の13 三波産業株式会社 電話 本社工場（平）3639 小島工場（平）4675

実地試験免除

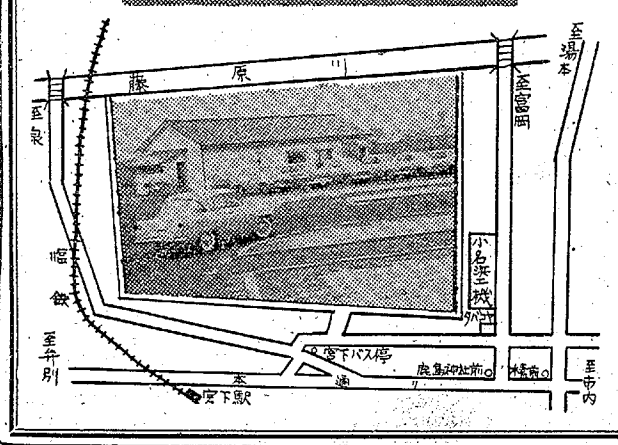

大型車科 普通車科 自二輪車科 自動二輪車科 軽自動車科

福島県公安委員会指定 公認 小名浜自動車教習所 磐城市 富岡向

いつでも 待たずに 練習出来ます