夕刊 いわき民報
発行所　平市田町63
©いわき民報社
社長　野沢武蔵
電話（代表）4161
振替口座（郡山）4028
日刊定価150円

平駅の小荷物エレベーターも移転工事

電化前に各駅ホーム、跨線橋改良

水鉄管理局では常磐線の電化に伴って、平、勿来間の各駅のホーム、平、内郷、泉各駅の跨線橋や人道橋の改良工事を今度中に全部完成させることになった。現在は平俣線区が勿来駅構内の跨線橋の改良工事を進めているが、水戸工事区平出張所では総工費三千二百万円で、平駅の手小荷物をエレベーターで運搬する跨線橋の移転工事を始めたばかりで、移転するのは平安橋西側の貨物ホームから常磐線ホーム、磐東線ホームに渡す計画。また平駅構内は狭いため、平駅構内で行なっていた列車の仕立て作業（入れ替え）の一部は六月から内郷駅構内に移しており、将来列車の仕立て作業は内郷駅を中心として行なう模様。

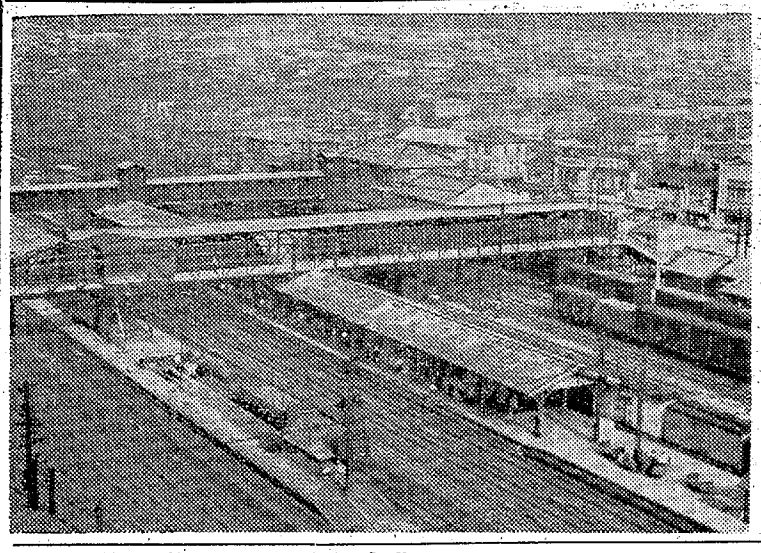

移転するエレベーター跨線橋＝平安橋手前へ

平駅にある手小荷物運搬用の跨線橋や乗降客が渡る跨線橋、それに大工町踏切の東側にある人道橋はいずれも線路からの高さが四・九㍍程度しかなく、これを最低五・三五㍍以上の高さにしなければならないところから、電化前に着工することになったもので、とりあえず手小荷物運搬用の跨線橋の工事を始めたもの。移転する同跨線橋は平安橋と平行して、延長六十㍍巾三㍍の鉄骨とし、貨物ホーム常磐線、磐東線の三つのホームを結び、九月ごろまでに完成させる予定で、現在貨物ホーム本屋の一部撤去と基礎工事に着手している。乗降客の跨線橋（延長六十㍍、巾四㍍）と大工町地内の人道橋（延長二十・五㍍、巾二㍍）も五十㌢程度高くする計画で、これらが完成次第、十月ごろからホームの改良工事を始め、現在の線路からの高さ七十六㌢を九十二㌢に引き上げる。このホームの改良工事も平駅の場合は延長二百五十八・七五㍍、巾八・二三㍍もあり、列車も運行させながら行なうため、一挙に工事を進めず、部分ごとに実施するという。このホームの改良工事は平―勿来間の六駅のほか、電車を駐車させておくために、草野駅ホームの改良も行なう予定。また跨線橋は湯本駅と勿来駅が改良済み、植田駅は現在工事中未改良の泉、内郷（人道橋も）平、草野の各駅も来年三月までには全部完成させる計画であるなお軌條も二十五㍍もの、五十㌔レール（一㍍当たりの重量）にほとんど切り替えを終え、平駅構内の一部を残すだけとなっている。関係者の話によると、平駅で行なっていた磐東線関係、平―仙台間の列車仕立て作業（入れ替えによって列車を編成する作業）の一部は、構内の広い内郷駅に移されており、将来は内郷駅構内が列車仕立て作業の中心となる見通しが強い。一方平駅構内も電化によって機関区が縮少されるため、才槌小路地内と綱宮町地内に立体橋が実現すれば、現在の貨物ホームは現在の機関区敷地付近に移転する計画も練られている。

農業改善指導員きまる

県石城事務所では十二日午前十時から同事務所会議室で農業改善指導協議会を開き、今年度指定となった田人村の農業改善対策について協議、助言指導を行なう。それには指導班を編成、蚕業、農業、畜産、林業などあらゆる面からの指導を行なうもので、指導班員は次の十一氏が選ばれた。

平農地事務所事業課長折笠広治　平農業改良普及所長松本勝雄、常磐同沢田丑五郎、勿来同斎藤重松、三和同松本佳、石城家畜衛生保健所長押田等、平林業事務所総務課長吉野洪、石城蚕業指導所長松井一、県石城事務所経済課長天野重治、同技師草野康

平市役所はオーシャンと対戦

全日本選抜軟式野球県大会は七日白河市城山グランドで開くが、地元代表の平市役所は県北のオーシャンクラブと、磐城の日星製作所は会津の末広と第一回戦を交える。

三階建でも大丈夫

内郷高、八月に移転着工

地盤調査結果

移転新築の決まった内郷高校の期成同盟会（会長沼田一夫氏）役員会と総会は五日午後一時から市役所会議室で開き、四月初旬から総工費二百万円で建設地（同市駒谷地内）の地盤調査結果を報告後、県当局の指示にもとづき七月中に敷地整備、八月から二カ年計画で新築工事に着手する。地盤調査の結果では地表から固質岩盤まで約十三㍍なので、鉄筋三階建てを建設しても校舎設置に支障はないものとみられる。

八月着工の第一期工事費は三千百二十六万円（県負担千八百七十五万六千円、市負担千二百五万四千円）で鉄筋コンクリート三階建一棟（千六百三十六・八平方㍍）を来年三月末（三十七年度分）に完成させ、第二期工事で三階建二棟を建設するもので、四十年度には縦、横百㍍もある校庭のほか、施設整備も完成する。とくにさる四月初めから常磐開発会社が行なっていた地質調査は炭鉱の坑道関係が心配されていたが、基礎工事の完備で建設に影響しないことがわかり早急に着手することになったもの。

平市農業労働力調整協　平市農業労働力調整協議会は九日午後一時から市役所で開く。

夏の交通事故防止で懇談会　県交通安全協会内郷支部の役員会は七日午後六時半から内郷署会議室に市内各支部の代表者が集まって開き、夏の交通事故防止について話し合う。

海底にボーリング

第二ふ頭の地質調査

運輸省小名浜港工事事務所では近くはじまる小名浜商港第二ふ頭の建設に先だち、海底の地質調査をはじめた。この第二ふ頭は現在の一万㌧ふ頭の西側につくるもので一万㌧級一隻、五千㌧級一隻が横付けできる大きなもの。地質調査は海のうえにヤグラをくみ、ボーリングをおろして海底約三十㍍まで四カ所を選んで調べるもの。第一回目のボーリングは十日ごろまでに終えるが、四カ所全部完了するのは秋までかかる。海のボーリングは小名浜港の中央部にせまいヤグラをくみ、作業員四、五人がのって行なわれているが、海の底の地質が砂か岩盤かを調べ、それによって新ふ頭建設の工法がきまるという。

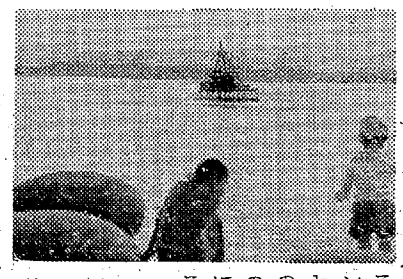

この基礎調査で第二ふ頭の建設もいよいよ着手されることになった。

【はじまった小名浜港の海底ボーリング】

新産業都市建設協 委員が顔合わせ

合併などへ本格的活動

常磐地区新産業都市建設促進協議会総会は六日午後一時から県石城事務所会議室で開く。これは各市町村ごとに五人ずつ選ばれた新産業都市建設促進委員の初顔合わせで、今後の市町村合併などについて協議する。二日までに選出されたのは、当日までに委員を選出する川前村と好間村を除く十カ市町村で、市町村長と議会議長のほか議員から三人の計五人の委員が選出されている。各市町村の選出委員は次のとおり。

▽平市＝諸橋久太郎　大泉信雄　金吉政通　強口唯七郎▽内郷市＝沼出一夫　草野三郎　本田辰雄　平川雪司　吉田栄▽常磐市＝磯野清治　白石初太郎　西山一男　滝藤勝　駒木根定之助▽磐城市＝三代義勝　木田谷平　小林仁一郎　長瀬彦義　遠藤勝馬▽勿来市＝赤津正兵衛　北郷徳助　坂本太平治　蛭田梅義　伊藤日出男▽四倉町＝鈴木常松　新妻常吉　片寄孫左衛　江口勇　長谷川義雄▽三和村＝合津義雄　吾妻織之助　大谷安　永久保壱　草野栄▽田人村＝小宅光秋　蛭田源錦　同寿男　同栄太郎　緑川晋吉▽小川町＝若松晴司　鈴木文吾　斑目亀雄　大平正　野村政之▽遠野町＝小沢栄助　同須久　蛭田五六　中野喜須美　三戸友一

内郷の区画整理進む

内郷市は都市区画整理事業として総工費二千三百万円を投じ、さる三十五年から三カ年継続事業で御台境、新町、立町、小島町天の田の四地区の七万九千二百平方㍍の宅地造成は急ピッチで進められている。現在六号国道ぞいに市四㍍の区画街路ができるほか、低地耕地の整備が進められている。同地区は温泉開発に伴う住宅地建設が重点で無計画に利用されているため区画整理を行ない、完成後は公園、水路などの施設も設備される。

好間西区中学生が署内見学　好間村西区補導会では青少年の不良化防止などに活躍しているが西区こども会の中学生約五十人を引率、七月一日午前十時ごろ平署を訪れて署内を見学して回った。久野巡査部長の案内で外課を見学交通、防犯、捜査、警備、鑑識などの機構についての説明に熱心に耳を傾けていた。

消火協力者五人を表彰

平市消防署

平市消防署は三日午前十時から消火協力者として平市八幡小路一五の五、甲高ヨシ子さん（四五）と火災発見者平市蔦屋町、常磐炭鉱職員松崎圭吉さん、同市四丁目、金福洋服店主金成キミさん、同店員吉村弘志さんの五人に記念品とともに感謝状を贈った。

甲高さんは自宅前の道路にある給水弁のふたを管理して砂の入らないようにして四月二十三日の火災時に消防隊が貯水を十分に活用できたのはこれによるところが多かった。また松崎さんら四人は六月十七日に平市堂の前に発生した火災の発見者で損害が最少限にくいとめることができた。なお席上署員の早期発見者小野武夫さんと渡辺順一さんを表彰した。

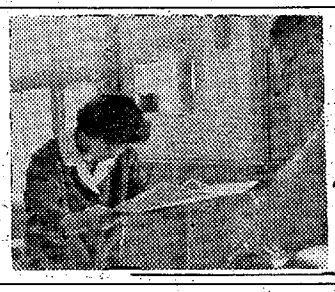

【消防協力者の表彰】

おねがい

新設印刷機ヒタブレス調整中のため、配達が多少おくれている地域もありますが、何分御諒承願います

いわき民報社

すこし言

▼電化は来年10月完成予定で、それまで各駅のホーム、跨線橋を改良する。電化になれば東京まで二時間半。

▼農村への花嫁不足。女性は高嶺の花か。

天気予報　玉半提供　電五〇三二

（小名浜測候所発表）

【今晩】北よりの風、曇り。

【あす】北よりの風、曇りで日中時々晴れ間があり、夜おそくなって一時小雨。

【海上】今晩は多少風波があり、あすはおだやか。

（引き続き雨や霧のため見通しが悪いので漁船は注意を要する）

趣味のもくもくもう　呉服のかみや　平市二丁目　電四八一七一八

募　面接は毎日午前中　盧山　平市平和通り　電三三二

NHKテレビ自動車学校
毎週　月・水・金曜日　午後9時―9時30分
◎夜間照明完備　朝8時から夜9時まで
募集　技能職員　5名　年中無休
福島県公安委員会指定
福島県知事認可
福島県平自動車学校
テキストは当校売店にあります　定価　120円
バス…自動車学校入口下車　内郷市御台境町（常磐線沿線）

マグロ漁、本格的に
だが安値で塩釜へ回船

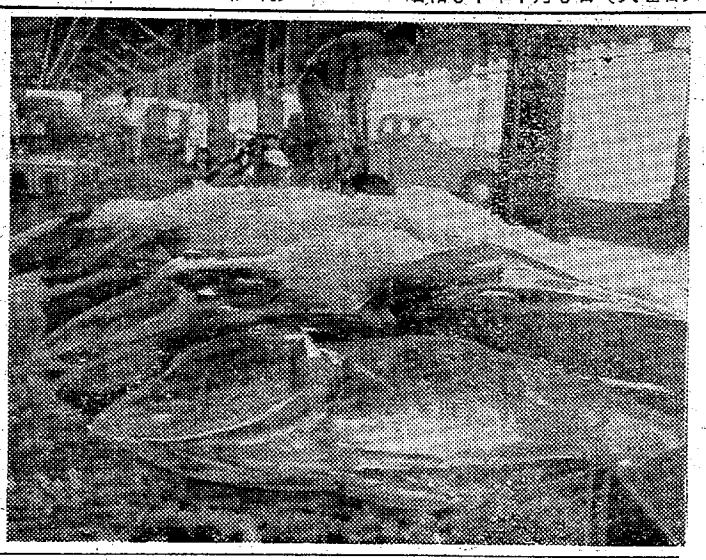

小名浜

本格的な常磐沖合のマグロ漁がはじまった。一二日朝、磐城市小名浜港に同市古港野崎眞行さん所有巻網漁船寿和丸（七五トン）が一ピキ百キロもある本マグロ二百八十本を積んで入港し水揚げした。このマグロは小名浜南東約百五十キロ沖合でとったもので、この付近には北上するマグロの大群が見られ、各県の巻網船が三日がかりで漁獲し、中には一網で七百二本の大マグロをとった船もあり、巻網の本格的な夏漁が本県沖ではじまった。

あいにくこの日の小名浜魚市場は釣りカツオもたくさん出回ったため、せっかくの本マグロも値が安く、キロ当たり百円台を割って百円から六十七円という安い相場で取り引きされたため、寿和丸は積んでいるマグロのうち百本約十トンを水揚げしただけで残りの百八十本は塩釜港（宮城県）へ船を回して水揚げしたこの大マグロは氷づめにして東京方面へ送られたほか、地元のお惣菜屋さんや仕出し屋へ引き取られていった。

東京へ発送されるため氷づけにされる大マグロ＝小名浜魚市場で

個人別の被害調査
改めて鉱害額を算定

石城鉱害復旧対策協議会は二日午後一時から県石城事務所会議室に被害市町村の農委代表、被害者組合代表ら約二十人が集まって開き八月一日から発足する鉱害復旧事業団に、炭鉱別被害補償要求や鉱害認定を要請することになるが、何の資料もないところから、各市町村別に農委が中心となって被害者組合を結成させるとともに、組合員の個人別施設被害状況や復旧見込み額の算定をし、七月三十一日までに石城地方農委連合会に提出させ、その資料に基づいて各種の要請などを行なうことにしている。

調査するのは農地、家屋、河川農業用施設など多種にわたるが調査には農委連合会と被害者組合代表のほか、各市町村の土木係の協力を得て行ない、鉱害復旧事業を促進させるもの。

野馬追い列車11本を増発
18日　常磐線

水鉄管理局では七月十六日から十九日までの四日間に開催される相馬野馬追には、昨年の約十％増の八万人の列車利用が予想されるので十八日に臨時列車十一本を増発する。これは主として原ノ町周辺に運転する。水戸方面からの観覧客の便宜を図って原ノ町―水戸間を一往復する臨時列車一本と、下り平発原ノ町行き列車一本を組み入れている。

下り　マジーゼルカー＝水戸発（六二二D）5時3分―平発（六二三D）6時52分―原ノ町着8時52分▽三五旅客列車平発5時52分―草野発6時―四倉発6時13分―久ノ浜発6時19分―原ノ町8時8分

上り　▽三六三二Dジーゼルカー―原ノ町発16時43分―久ノ浜発18時20分―四倉発18時27分―草野発18時32分―平発18時44分―内郷発18時55分―泉発19時2分―植田発19時11分―勿来発19時17分―水戸着21時4分。

バイクの違反27件を検挙

平署で早朝取り締まり

平署では七月一日からの夏期交通事故防止旬間の一環として、三日午前六時から二時間にわたって平駅前広場、一丁目交差点、五丁目同、長橋、北目交差点、平橋、平神橋、谷川瀬地内の八カ所で交通取り締まりを実施した。これは最近バイクの事故がふえていることから取り締まりを強化する方針。

朝は取り締まりの目をのがれて無免許運転が多いことから取り締まりを実施したもので、その結果無免許運転十三件、免許証不携帯五件、一時停止不履行四件、乗車違反二件、サンダル履き、追い越し不適当、車両法違反一件の三十七件を検挙した。

なお同署では夏の交通事故防止の上からも、取り締まりを強化する方針。

くらし随筆

扇

永井佳子

梅雨の晴れ間にふと友人を訪れてみたら、彼女は何か思いにふけるかのように扇を使いながら目を細めていた。薄着の私にはいささか迷惑のような気がしたが、なんともいえないゆかしい香りのただよって来るのを感じた。

◇

たまたま逢った私は、何や彼やと話しかけるが、彼女は一向頓着もなさそうに、相変わらず扇を離さずあおいでいる。その表情が何となく満足そうな、そして感慨深げに見える。「すいぶんいい匂いねェ私にも貸して」と手に取ってあおいでみた。なるほどよい香り、かんばしい匂い。「すいぶん素的ね」「うん、これは横浜にいる三人の娘が母の日に送ってくれたの。女の子って母に対する愛情の表現が細かいのね」とさもうれしそうに、満足そうな表情である。白檀の木は印度産とか聞いていたが、なるほど深みのあるよい香り「やがて白檀のジュズでも欲しいわね」。なんて淋しいことをいうんだろうと思ったが、お互いに考えればもう年？白檀のジュズを持って静かに捧む心境にもうすぐなれそうな気がする。それにしても、友は母としてどんなに苦労したかばとの私がよく知っている。

女になる事は母体になる事、母体になってこそ女として完成されるものである。人間体を作るのは母親のふところである。

◇

五人の子をふところに、どんなに苦労したろう。今その思いを静かにふりかえりながら、娘達より母の日に送られた白檀の扇であおいでいる友の姿を見、しみじみと母の尊さ、力強さを感じさせられた外には重苦しい梅雨が庭の木々にふり注いでいる。

（勿来市都市計画委員）

市況

魚類

（二日午後一三日正午）

三日の小名浜港は釣りガツオが豊漁。

【小名浜港】一本釣り船一隻巻網船一カ統　定置網船三カ統

▼釣りカツオ　四万キロ　七〇―六〇（次品）五八―五五▼小バチ　千七百六十七キロ　七五―六六▼キワダ　三十一本（千二百キロ）三四〇―三〇〇▼キメジ　三千二本　一一〇―九六▼タイ　二百キロ　四〇〇―三三〇▼イナダ　百キロ　一〇〇▼トビウオ　百キロ　九五〇

【江名、中之作港】水揚げなし

野菜

▼ホウレン草　二〇―一三（東）
▼菜類　七―二（キロ）
▼ニンジン　四五―二〇（〃）
▼ゴボウ　四〇―一〇（〃）
▼大根　一八―二（〃）
▼ネギ　一五―七（東）
▼タマネギ　一八―一三（キロ）
▼キュウリ　二二―一〇（〃）
▼タマナ　二〇―一〇（〃）
▼ナス　一〇〇―七〇（〃）
▼トマト　七〇―三〇（〃）
▼根ショウガ　一八〇―一三〇（〃）
▼ピース　八〇―四〇（〃）
▼カボチャ　五〇―四〇（〃）
▼ピーマン　八〇―七〇（〃）
▼サヤマメ　八〇―六〇（〃）
▼玉子　一一―九（コ）

（丸平青果市場調べ）

東映
イカサマ稼業の明け暮れも心の底までクサッちゃいねえ！
魅力！男臭い感覚の裏街道！
大川橋蔵　里見浩太郎　山城新伍　桜町弘子　山形勲　月形龍之介　堺駿二　西村晋一　渡辺美佐子　田中春男　川浜清　花園ひろみ　花柳千代子
総天然色
大江戸評判記
男の顔役
敷くか　敷かれるか！
甘く楽しいバラ色コメディ
新婚シリーズ
今井俊二　中原ひとみ
最初が肝心
霧と影
梅宮辰夫　水上勉の推理小説完璧の映画化
鳳八千代　上田吉二郎　安井昌二　柳永二郎　丹波哲郎
大85円　高校65円　中小40円　早割65円
4日▽10日　三夜東映　TEL・2950

お湯のさめない
パーライト製タイル風呂が
1日で出来ます
釜・エントツ取付一切出来あがり　¥19,000
台所とお風呂の工事は
平市紺屋町　デンワ4834―5　大谷建材店

うちわ　カレンダー　広告マッチ　嘉見家　平市大町　電五四六九

大谷石　井上　平市五丁目電二〇六六

甘太郎　平・ぎんざ　電4025

創業明治三年　常盤屋時計店　平市一丁目　電二三三九

日除シート
どんな急ぎのものも
確実に間に合わせる
在庫豊富な
石川テント
小名浜・古港　電4220

喫茶バー　ぼんそわーる
（正午―よる11時）平市南町（平館裏通り）

皮膚科・泌尿器科・性病科
入院応需
木村皮膚科医院
平市材木町三〇（繁楽館向入る）電六六三二

特製釜めし　旅館　さまつ
勿来市福田金山町　電話三二四五
▽女子従業員　賄みます　固定給五千円以上　月収一万五千円以上

倉印　花かつを
福島県四倉港
ウロコ水産株式会社
加工部　25番　電577

耳鼻咽喉科
気管食道科
X線科
大和田医院
院長　大和田郡司
副院長　大和田一郎
部長　山本禎子
平市南町　電話（平）四五七〇番
▽入院応需△

お子さまの夜尿性
年配の尿の近い方　のために
家伝
尿の秘薬を
ザブ、ニュートップ特売中
一〇〇円を八六円に
二〇〇円を一七二円に
五〇〇円を四三〇円に
資生堂チェーンストアー
くすり　理容器具　美容材料
マルヨシ
平市公会堂通り　電6771

東宝

一番感銘を受けたのはバルシファル」とのこと。大体この「バルシファル」というのは宗教劇であって、このバイロイトにもともと大きな教会があって、教会でやるのを信者が巡礼してみるという気分なのだ。ちょうど東京の

東映
大江戸評判記
総天然色
男の顔役
霧と影
梅宮辰夫　水上勉の推理小説完璧の映画化
直木賞作家
4日▽10日　三夜東映　TEL・2950

募集
電工
電気溶接工と見習工
年令は問いません
磐城製作所
平市鎌倉町四五　電三九三九

草野質店
▽自転車、洋傘も歓迎しております
平市鍛冶町▽電話二〇八八番

四四三一
四四三二
出前の酒　喜庵

急募
▽軽三輪車、四輪車運転者　五名
▽経験者
マルサ食品株式会社
平市古鍛冶町　電（代）五一八一

ホンダ
ベンリイ
スーパーカブ
ブリヂストン
BS　チャンピオン
お買い易い10か月分割払いで
お気軽に…
中古車各種在庫あります
―御報参上―
佐藤輪業
平市月見町19　TEL・6452
（いわき貨物平営業所前）

"かまと系のコ者"
万能かまど
万能かまどは天然生薬土を切り及いて製作されています
平市四丁目　（株）野内商会

女にから　貴心奉仕する
ベリウット美容室
平・ひかり座前
電話624番

火曜日婦人

本社・支社局の電話

編集部 4161（夜間4808）
営業部 4163 販売部4162
小名浜支社（065）3560
（磐城市小名浜字沖見）
勿来支局（066）290
（勿来市植田町字後宿）
常磐支局（067）2380
（常磐市湯本字迎田）
四倉支局 35
（四倉町本町）

〝楽しくピアノを弾かせよう〟

〝来平した野村光一先生の話〟

二週間前のある日、若松先生からお電話があって「毎日コンクールの審査員で音楽評論家の野村先生が盛岡の帰りになって皆さんの演奏をみたいとおっしゃるのよ」とのこと。さァそれから親の方があわてて子供のお尻をひっぱたいてインスタントのレッスン強化、そして二十五日の午後、旧城跡の若松紀志子先生のお宅でお迎えした野村先生は、長身のお身体に半白の髪でこうあいさつされた。

「毎日学生コンクール県予選は今年で四回、第一回からずっと福島に来ておりますが、アザミ会は第一回から毎年多数の入賞者を出しかも出場者が皆スジが良い。今年もいざフタをあけてみたらやはり若松先生が大部分とってしまった。それが福島や郡山でなく平であるということ、若松先生の教え方の優秀さにひかれて私は始めて平に来てしまったのです」と。そして会員中十七人が早速レッスンを見ていただき批評を戴いた。個々の批評は別として概略は、小学生に対しては「皆素直で実に的確なスジの良い演奏であること、中学生以上は、皆非常に馬力があってよくひいているが、人によくきかせたいと思う邪念が入っていて実際にとまがに練習が行き届いていない」との御批評に等く評論家の耳の恐ろしさ、ごまかせないことを痛感させられた。母親の家庭における態度は、子供のオ能を云々するよりも、子供がピアノを弾くことが楽しいという分囲気をつくってやること、安川加寿子、大野亮子のお母さんの偉さなどお話し下さり、最後に「この地方の音楽のレベルは決して中央にひけをとらない。この東北、北海道から近い将来必ず立派な演奏家が出ることを私は信じております」とおっしゃって親子ともども多大の感銘を受けました。

夜六時からは田町のサロンで尼子会、アポロ会、平混声合唱団、ヤマハ音楽教室の方々との合同座談会を開きました。この席上では主に昨年回ってこられた欧洲の音楽界の事情が話題に上がり、先ず音楽のメッカ、ドイツから話は始まった。東ドイツと西ドイツでは何といっても西ドイツ、しかし良い演奏会場は東ドイツにとられているので西ドイツでの話題は、バイロイトの音楽祭に集中された。

バイロイトは本当の田舎町なのだが、ここにワァグナァが理想的なオペラ劇場を建て、今もワァグナァの孫がひきついでやっている夏一カ月だけここでオペラを上演するのに、世界中のオペラ歌手が集まり、音楽の真価ここに極まるらしい。それに「トリスタンとイゾルデ」「サロメ」「ニーベルンゲンの指輪」など日本人では民俗的に上演不能なものらしいしあるらしい。

一番感銘を受けたのは「バルシファル」とのこと。大体この「バルシファル」というのは宗教劇であって、このバイロイトにもともと大きな教会があって、教会でやるのを信者が巡礼してみるという気分から出ている。そのために見ていて拍手などすると、冒とくするというようなわけで怒られる。この劇が延々六時間もかかって上演するのだから勿論その間休憩時間が二時間半もあって、その時は劇場そのものは舞台と客席しかないのだから外にテントが二つあってそこで食べたり飲んだりする。その人達の衣裳のきらびやかなことその回りに柵があって、土地の人達が視客をまた見物するという仕掛け。そしてこの「バルシファル」というのが非常に宗教的であると同時に、非常にいん靡なものなのに驚いたとのこと。さてそれでおもしろくてつい六時間も夢中で見てしまう。このフィナーレがまた振っていて、最後の幕が降りると拍手も何もしない。静々と聴衆は出ていくんだそうで、どこかの姿を見、しみじみと母の愛さ、力強さを感じさせられた外には筆苦しい梅雨が庭の木々にふり注いでいる。

（勿来市都市計画委員）

すいぶん素的ね」「うん、これは横浜にいる三人の娘が母の日に送ってくれたの。女の子って母に対する愛情の表現が細かいのね」とさもうれし

中央が野村先生

◇二頁へつづく◇

知っておきたい

薬草の話

ことしの梅雨あけは今月の中頃といわれます。いま野山の緑の色はいよいよ濃く、耳をすますと何処からか「ほととぎす」の声が聞えて来そうです。梅雨があけて本格的な夏がやってきますとお子様ばかりでなく、身体に露出部の多い生活が好まれますし、ピクニック、登山昆虫、植物採集、海水浴と野山や河や海に行く機会が多くなりますが、昆虫や蛇類の活動期でもありますので、思いもかけずこれらの被害をうけることもまた多くなると思います。四、五年前全国的に毒ガが発生して、大騒ぎをしたことがありました。ことしは発生しないと誰でも断言はできません。しかし「備えあれば憂いなし」です。きょうは皆様の身近にたくさんある、絶体無害でしかも効能顕著な薬用植物数種について少し書きましょう。利用されて楽しい夏をのんびりと過ごしていただきたいと思います。

すべりひゆ（すべりひゆ科）

この植物は夏の薬用植物の王といわれるほどいろいろに利用されて効能やまた顕著で声を大にしておすすめできるものです。これは畑や庭などよく陽のあたるところにたくさん自生する、一年生の多肉多汁の薬草で花は小さく見るべくもありません。皆様のお庭に作られる「まつばぼたん」と同科で、草姿もよく似ています。（「まつばぼたん」とはちがいます）使用法は、採取してきたら根だけを除き清潔に水洗いし、なるべく小さく手でちぎって、ガーゼか白木綿二枚位に包んでよくもみ（刃物を使わぬ方よし）、その汁（ちょっと粘り気がある）を患部へ塗りつけます。ではどんなときに効きめがあるかを次に述べましょう。

①毒ガ、「はち」にさされた。「あぶ」の咬傷、「蚊」「ぶゆ」等

②「まむし」にかまれたら局部に汁をつけると共に、サカズキで二三杯飲むと非常に効果があります

この薬草は食用にもなり、山形県下では「ひゅう菜」といって盛んに食用されます。ゆでて酢味噌あえにするか、おひたしにしても結構美味です③原因不明で手足がはれることがあったら、これをたくさん採取し、すり鉢ですり部へ分厚に塗ってほうたいし、一日数回取り代えますと奇妙に軽快することがあります。試して下さい。

〝あせも〟は〝キウリ〟で治ります

まむしには〝みぞそば〟が妙薬

「はち」にさされたときなど、如何に激痛があっても即時に快くなり、その妙効に驚かれるでしょう大概は一、二回塗りつければよいのです。かき傷があれば多少刺激しますが、たいしたことはなく、塗るたびに軽快します。

よもぎ（きく科）

どなたもご存じの多年生草です。蜂にさされたら、葉茎をもんで汁をつけて下さい。これも即効があります。

つゆくさ（つゆくさ科）

当地方では一般に「ほたるぐさ」とか「ほうたるぐさ」と呼んでいる。初夏から中秋にかけて青紫の一片をたたき落としたような色の花を咲かせる、路傍やくさむら等に多く自生する一年生の薬草です

不幸「まむし」にかまれたら、直ちに傷の上部を緊縛し、傷口に口を当てて毒を吸い出し、「つゆくさ」を見つけてもんで、そのまま傷にあてておほうたいします。緊縛は長くしてはいけません。

「ぶゆ」にかまれて非常に悩む人はこの汁をつけて下さい。

みぞそば（たで科）

平市旧城跡に元連隊長をしたという古泉延隆先生がおられます。先生は「まむし」の咬傷には「みぞそば」が何より効能があると新聞に発表されたことがあります。私は早速お伺いして詳細を教えていただきましたので、お伝え致しましょう。

「みぞそば」は田の溝や堀の岸などにたくさん自生する、一年生草で秋赤や淡紅、白色などの美しい小さい花を咲かせます。葉の形が牛の額に似ているので「うしのひたい」の別名で呼ぶ方もあります

使用法はこの葉や茎をとってよく洗い。日本酒に浸してからよくもみ、咬傷部位に当てほう帯をして置くのだそうです。「必ず軽快する妙薬です」と先生はいっておられました。

ふき（きく科）

「ふき」食用されるものでどなたもご存じの多年生草本です。これは次のように優れた効能がありますから、記憶しておられて使用していただきたいと思います。これから秋の終わりまで、ハイキング登山などで山や野へ行かれて、一寸した傷をしたら応急手当てとして何処にでも生えている汚れていない「ふき」の葉を一枚採って、よくもみその汁を傷につけて下さい血は直ぐとまり、痛みも止まります。少し大きな傷でしたら、もんだ葉をそのまま傷に当てほう帯し、一日数回新しいのと取り換えますと快癒すること妙です、これはまた打身にも非常に効きます。それから蜂ガや毒虫にやられたと感じたら、先ず「ふき」の葉をもんで汁を塗りましょう。かゆみも痛みもすぐ止まります。「ふき」のはっぱがなどといわずに一度ためされたらその効能に誰でも驚かれることでしょう。「ふき」の葉は晩秋まで川野に青々としております。

きうり（うり科）

これはこん虫の被害ではありませんが、可愛いあかちゃんにあせも（汗疹）ができて困っているお母さん達にお知らせします。これには「きうり」の汁がとてもよく効きます。あかちゃんをお風呂に入れて、よく体を拭いて汗も乾いたら、なるべく新鮮な「きうり」を紙のように薄くきざんだのを十枚ほど、ガーゼに包んで静かに「あせも」の上をなでます。乾いたら「あせしらず」でもたたいておきましょう。たいがいは一晩で癒るでしょう。

以上の他に「はち」に刺されたら、「さといも」（さといも科）の茎の汁、「あまどころ」（ゆり科）の地下茎をかんでつける。この二種は蜂の類でも大きい「熊蜂」や「とっくりばち」にやられたときでも即座に激痛が去りますし「蚊」にさされてかゆいときは「あさがお」（ひるがお科）「おなもみ」（きく科）「へくそかずら」（あかね科）何れの生葉をもんで汁をつけて下さい。

終わりに余談ですが、平市内夏井や草野あたりの古い農家に行きますと、厩の入口に前記「すべりひゆ」を下げて置く家を見受けますとうすると「あぶ」が厩に入らないというのです。また川前村の農家では家の入口に「すべりひゆ」一株と「にんにく」二、三個をひもで縛って下げてありますこれは厄病が家に入らないまじないだということです。

以上「すべりひゆ」が如何に古くから民間に重視されていたかを物語る一つの例証となると思います

（薬草は植物研究家、佐川定次郎平市五色町二八ノ一）

痛快無類！豪放活劇巨篇！
どぶ鼠作戦
4日待望の公開！最高2大作
東宝 民劇 TEL 3322
加山・夏木・佐藤
総天然色
続 爆笑！ THREE GENTLEMEN RETURN from HONG KONG
社長洋行記
森繁・加東・小林・のり平・フランキー・尤ユーミン敏

皆様の健康相談所
武田薬局
薬剤師 武田三郎
平市材木町 28 TEL・2709
☆4日から10日まで 毎日先着200名様に武田薬局から粗品贈呈

日除シ
どんな急きのも
確実に間に合わ
在庫豊富な
石川テ
小名浜・古港

資生堂チェー
くすり
理容器具
美容材料
平市公会堂

貴女に
心から
奉仕する

ヘリウッド
美容室
平・ひかり町
電話5249番

（第三種郵便物認可）　いわき民報　（夕刊）　昭和37年7月3日（火曜日）　第5094号（2）

お中元のエチケット

送った旨の通知と礼状を

ムードにつられて選ばないよう

そろそろお中元のやりとりがはじまります。賜礼廃止の声も高いとはいえ、また一方では、生活に一応ゆとりができたのだから、お中元とお歳暮のやりとりぐらいはあってもいいのではないかという考え方も多くなっているようです。いずれにせよ、贈るべき筋合いには、無理でない範囲のものを贈ってこちらの気持ちを通じるのがよいわけですが、お中元の品選びやエチケットについて、注意すべきことを考えてみましょう。

デパートに行ってみますと、どの売場もお中元用に美しく包装されたものがところ狭しと陳列してあり、お中元は止めにしようーと思っていた人でも、ついやっぱり贈ろうか、とつられ買いしてしまいそうです。今年のお中元の標準は八百円から千円程度のものを中心に仕入れた、とあるデパートの主任さんは語っていましたが、大体そんなところが平均に売れているようです。

ガラス器セット、タオルケット、ワイシャツ、石けん、ジュース、ビール、砂糖といったもののほか今年はとくにアクセサリー的なもの、室内用品が豊富に用意されています。こうしたものは値段の見当がつかないこと、見た目にしゃれていることなどで気をひかれがちですが、先方の好みや生活環境に合うかどうかという点で、選ぶには慎重を期さなければならないでしょう。

喜ばれる贈物とは、先方が欲しがっていたもの、だぶっても困らないもの、感謝せがましくないものですし、その家庭の生活程度に合わせなければなりません。そうした意味では平凡でも食料品や石けん、洗剤などの消耗品が無難ですし、さらりとした謝意をこめるにふさわしいのではないでしょうか。またお年寄りには、季節感溢れる鉢植えなども、ムードにつられて一人よがりなものを選ぶと失敬します。

近頃は、お中元をわざわざ持参して贈るということは少なく、店から届けさせる向きが多くなりましたが、そのような場合は必ず名刺を入れ、別にハガキで、送った旨を知らせるのが礼儀です。苦労して選んだ品物でも、送りっぱなしだとこちらの気持ちの半分も先方に通じないことになりがち。また若い人なら、何のお礼のために送ったのかを尋ねることも、はっきりしていていいと思います。どういう理由でもらったかと相手に頭をかしげさせるようでは、贈物の意味をなしません。

まだもらった方は、たとえもらう理由が明らかでも、必ずお礼状を出すのを忘れないように。当たり前のことなのですが、忙しい生活をしていると、とかくこうしたことを忘れがちですから。

なお、いままでお中元のやりとりをしていて今年はよす場合でもその旨を率直にハガキなり手紙に書いて、今後ともよろしくとあいさつをすませておくと、お互いにすっきりしていいでしょう。

郵政貯金米寿記念で贈り物　平郵便局は郵政省の貯金制業八十八周年、つまり米寿記念として平市八幡小路一二、直江ちせさん（明治八年一月十四日生まれ）など二十九人に今月下旬、記念品を贈る。

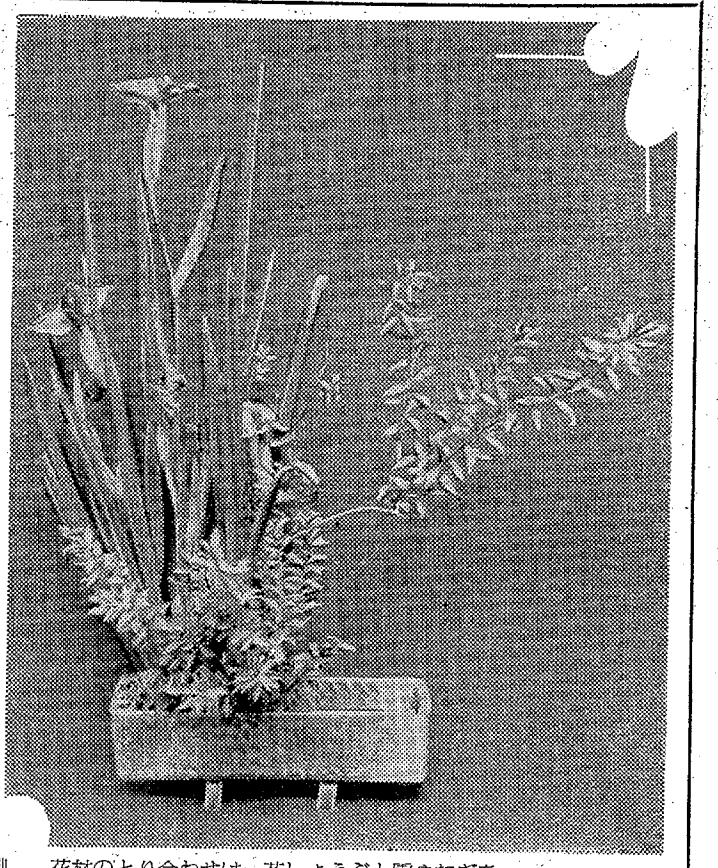

花材のとり合わせは、花しょうぶと雪やなぎをつかって、すっきりした清涼感を出すため、季節的にも花より葉を高くして、ノビノビとした感じを出してみました。

花　材…花しょうぶ　雪やなぎ
花　器…新　様　器
作　者…三翠流　先崎翠峰

お買いもの

竹製のウチワ立て

扇風機が普及したとはいえ、夏の生活にウチワは欠かせません。ところで、ウチワは実用品であるとともに住いのアクセサリーでもあるので、気のきいたウチワ立ても欲しいものです。

昨年まで流行したビニールやプラスチックのウチワ立てに代わって、ことしは竹製のウチワ立てがたくさん出ています。竹独特の素朴な味が、夏の室内アクセサリーとして再認識されてきたのでしょう。デザインも独創的で楽しめます。

値段は二百五十円前後とちょっと高いようですが、落着きのあるもので室内を豊かに飾ろうという最近の考え方にマッチして、人気が出ています

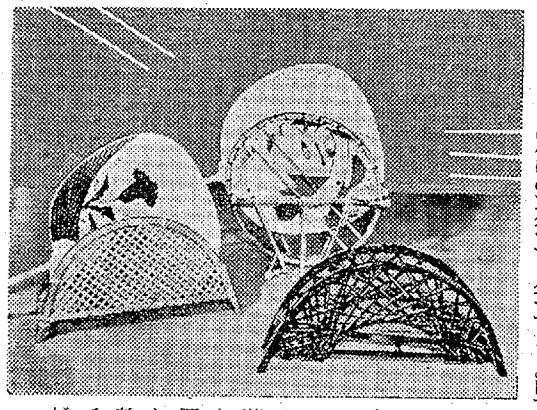

写真は竹製のウチワ立ていろいろ

※一頁からつづく※

の国のように、演奏が終わりもしないのに拍手したりするあわて者はいないらしい。

話がつい長くなってしまったけれど、大体ヨーロッパではフランスとイギリスは音楽は駄目でむしろ、ドイツとイタリーの敗戦国が盛んとのこと。国際的に活躍している楽人では以前平にもこられたピアニストの園田蔚弘氏の人気がすばらしいとのこと（氏はスイスに居を構え、ヨーロッパ各地で演奏会を開かれている）

次に国内の音楽事情として一応有望な演奏家の話、それから週刊誌で有名になった東都市交響楽団と音楽ホール、高山東都市長が先生の中学時代の同級生とかでいろいろその間の細かい事情を伺ったその他神奈川県音楽堂などの話から一同期せずして平に良い市民ホールが欲しいということになり、郡山や日立など良いホールが出来たので良い音楽が聞ける、平は音楽に関してはエアポケットだ、ぜひ平市当局の御理解を戴き立派なホールの建設をみたいとのことに意見一致した。

（筆者岡田とし子・平市才槌小路三〇）

くらしのメモ

台所の悪臭ふせぎ

じめついた日が続くと、台所にはいやなにおいがたちこめるものです。これを防ぐには、濡物ダルやくずもの入れを外に出し、野菜など腐らないように注意するとともに、戸棚や流しの下戸棚などを熱い湯で絞った雑巾で拭いて清潔にすることが第一。油煙などがしみついている板壁なども、クレンザーできれいに拭きとりましょう

清潔にする一方、脱臭剤を噴霧すれば理想的ですが、お茶がらを乾かしていぶしても、だいぶすがすがしくなります。そして、戸棚の中は、木炭を二かけら入れておきましょう。

ヒタプレスの入魂式

本社で試運転行なう

本社では高能率印刷機「日立B列半裁全自動印刷機ヒタプレス」を新設したため二十九日午後二時から印刷工場現場で入魂式を行なった。野沢本社社長はじめ諸橋元三郎氏など重役陣が参列、飯野富司ののりと奏上、清祓の儀などあり関係者の玉串奉典、つづいて試運転を行ない上々の成績だった。終わってささやかな祝宴に移り閉会した。

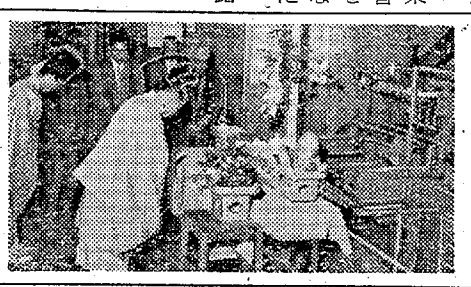

【ヒタプレスの入魂式】

フォークダンス会場を変更　平市フォークダンス協会は毎週第一、第三水曜に平三小で講習会を開いて来たが、七月四日から会場を変更平二小講堂で開く。

【鉄道事故防止に風船でこどもに呼びかけ】

永崎海水浴場監視台を設置　常備監視員を平日五人、日曜祭日には十五人を派遣して、海難事故の防止にあたる。

家庭電化しても農村は嫁不足

結婚対策協の設立へ

道路に飛び出し幼児が即死

前十一時四十五分ごろ三和村合戸字駅七地内の国道で、同村合戸字駅四六合津安正さんの二男公人ちゃん（三）が、停車中の車のかげから道路を横断しようと飛び出した際、

構内を横切ってひかれ重傷

平市制二十五周年記念 沖縄舞踊写真コンテスト入選発表

総応募数五十七点の作品を小西六写真工業KK、平観光協会、大黒屋立ち合いのもとに十点の入選を決定いたしました。入選

平に生まれたデラックスホール

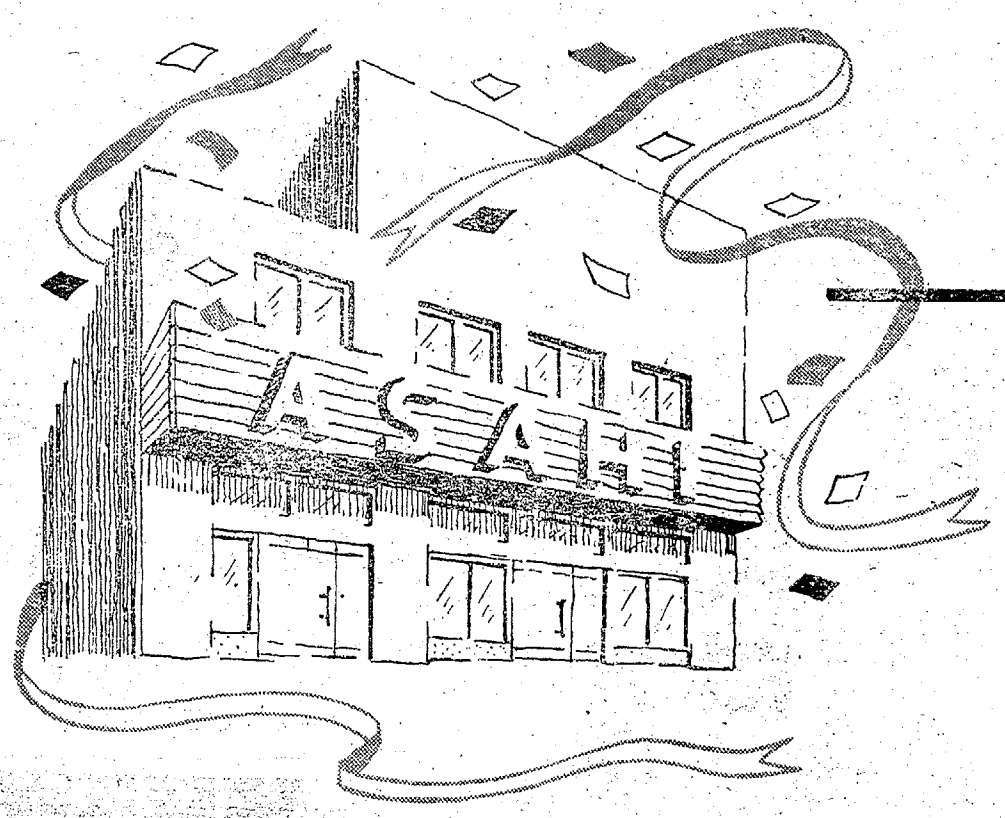

本日開店

4　日　午後4時
5·6日　正　午
7　日　午前9時

●最高の出率を誇る!!

パチンコ
あさひホール

平市30米通り　TEL・4416

そうです。今年のお中元の標準は八百円から千円程度のものを中心に仕入れた、とあるデパートの主任さんは語っていましたが、大体そんなところが平均に売れているようです。

すし、さらりとした謝恩をこめにふさわしいのではないでしょうか。またお年寄りには、季節感溢れる鉢植えなども、ムードにつられて一人よがりなものを送ると失敗します。

活をしていると、とかくこうしたことを忘れがちですから。

なお、いままでお中元のやりとりをしていて今年はよす場合でもその旨を本亘にハガキなり手紙に書いて、今後ともよろしくとあい

家庭電化しても農村は嫁不足

結婚対策協の設立へ

平市　充実した仲人を組織

近年、農家の娘が農村の花嫁になることを嫌う傾向が強く、このままでは農業振興計画の推進母体となり次代を担ってもらう若夫婦づくりも出来ないとあって、平市では十七日関係者を集めて〝農村青年結婚問題対策協議会〟の設立準備会を開き、結婚シーズンの十月前に対策をねることになった。

【解決方法】❶農家の嫁に進んでいくよう親娘の考え方を直すこれには農村婦人とくに娘の教育と講座を通じて指導する❷官民一体となって結婚相談所を常設し啓蒙する。

他産業に比べ所得の少ない農業経営は農業基本法の制定によって構造改善に着手されているが、農村の娘が農村の花嫁を嫌ってサラリーマンに嫁ぐ傾向が激しくなり、石城市町村協議会が二十八年から県園芸試験場内に開いた農村花嫁学校も、当初は五十人近くの農村娘が受講、一年間の修了をみないうちに縁組がまとまるなど上々のスタートだったが、他産業との所得格差の増大によって受講希望者がなくなり、ついに三十五年度をもって打ち切らざるを得なくなったほど。現在平市三千七百戸農家にも十八歳以上の娘が四百人近くいる。一方農家の長男たちは毎年五十人ほどが縁組を行なっているが、これも自動耕運機を買い、電気洗たく機を買うなど家庭を電化して受け入れを準備、花嫁を探すには非常な苦心をしているのが現状。そこで市では各地区婦人会長農協婦人部代表、農協、農事組合農業委員、市議会常任委員、民生委員、青年会連絡協議会、学識経験者、仲人経験者代表で構成する〝農村青年結婚問題対策協議会〟を設立してこれを仲人機関とし、この下に各支部を設け、❶結婚経費❷衣裳❸会場❹花嫁の候補者調べ❺各地区の情報交換を行なって農村花嫁の充足を図る。

問題は農家自体に

人手充足的考え捨てて

しかし問題は、農村へ花嫁が進んで来るような農家生活の改善が先決で、同じ家屋の中にシュウトと同居する、人手不足を解消することを目的とした結婚形体、自分の時間もこづかいもないといった嫌われる生活から、土地も家屋も自分達の財産になり、花嫁の生活もサラリーマンとそう違わない月給もボーナスも出る生活に切り換える必要性が指摘されている。以下は問題となっている改善点。

農村の嫁にすることを親自体が嫌っている、娘も同様に嫌う、労働力の過重、農村の收入が少なく生活水準が低い、嫁自身に自由になる金がない、休日が少ない、家族制度的な空気が農村を強く支配している、娘楽施設に恵まれてない。

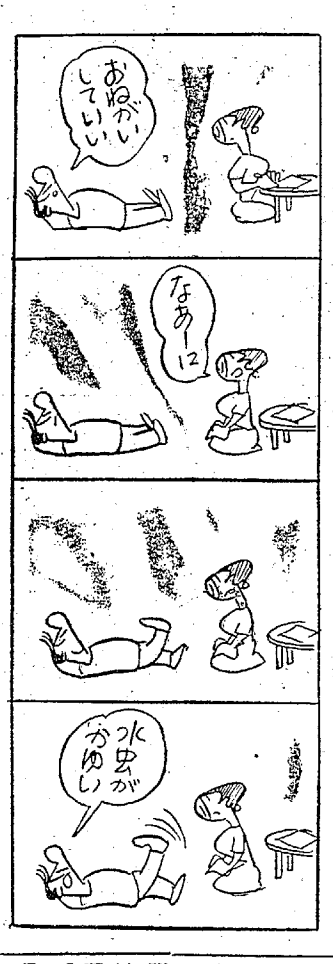

五輪のしげきで好記録続出

中体連陸上　26校、六百人が参加

第十回石城地区中体連陸上競技大会は七月一日午前八時半から平市営陸上競技場で行なわれた。小雨がパラついてコンディションはまずまず。選手達は力闘して県新記録五、県タイ記録二、大会タイ記録二、大会新記録十二、大会タイ記録一を出すなど優秀な成績をおさめた。これは東京オリンピックに刺激され選手と指導者の意欲が高まったもので、同大会で二十六校六百人もの参加は初めて。なお各種目とも四位までは八月五日に行なわれる県大会に出場する。記録は次のとおり。

【男子】▽砲丸投❶長谷川清二（好間中）11㍍54❷新妻政明（平三中）11㍍8❸石内誠二（湯本二中）11㍍3❹高槻恵（磐崎中）10㍍83▽走高跳❶石田栄治（湯本一中）1㍍58❷高木敏夫（植田中）1㍍30❸青木秀明（勿来一中）1㍍50❹浜田富彦（湯本三中）1㍍50▽棒高跳❶箱崎幸二（平一中）2㍍80＝大会新❷松本勇（四倉中）2㍍50❸猪狩憲治（小名二中）2㍍50❹佐々木義彦（磐崎中）2㍍40▽八十㍍ハードル❶青木秀明（勿来一中）12秒6＝大会新❷草野鉄男（好間中）12秒7❸菊谷明夫（平一中）12秒8❹設楽真一（勿来二中）13秒0▽二千㍍❶木下明光（内郷一中）6分37秒4❷山野辺洋一郎（錦中）6分38秒0❸出田芳美（好間中）6分38秒6❹加藤彰英（平三中）6分38秒6▽三種競技❶阿部章（平二中）1、〇三三点❷加藤昭彦（沢渡中）八六七点❸木村孝二（勿来二中）八三五点❹坂本静男（小名二中）八一一点▽走巾跳❶滝口彰一郎（平三中）5㍍54❷馬上一夫（小名二中）5㍍47❸飯塚正吏（磐崎中）5㍍43❹伊藤昭市（内郷一中）5㍍33▽二百㍍❶小野志郎（小名一中）24秒7❷佐藤千二（湯本一中）25秒2❸武藤昭三郎（平三中）25秒3❹国兼保男（勿来一中）25秒5▽百㍍❶金成将児（磐崎中）12秒2❷鈴木公七（山田中）12秒3❸小塙信弘（内郷一中）12秒4❹金成正太郎（勿来一中）12秒5▽四百㍍リレー❶勿来一中51秒4＝県新記録❷内郷一中52秒3＝県新記録❸湯本三中54秒0▽八百㍍リレー❶平三中一分42秒5＝大会新記録❷平一中一分42秒8❸湯本二中一分45秒6❹小名一中一分46秒4

【女子】▽八十㍍・ハードル＝❶鹿島妙子（勿来二）13秒8＝大会新❷春日答子（湯本三）14秒6❸高田栄子（湯本一）15秒4❹武田和代（勿来二）15秒7▽走巾跳＝❶高樹好子（勿来一）4㍍62＝大会新❷春日答子（湯本三）4㍍33❸菅野美恵子（勿来二）4㍍30❹栗田アヤ子（錦中）4㍍24▽砲丸投げ＝❶野木美和子（湯本一）10㍍36（大会新）❷北郷佳子（勿来一）10㍍36❸上面光子（湯本二）9㍍63❹浦山もと子（平三）9㍍35▽走高跳＝❶高樹好子（勿来二）1㍍35❷佐分利絢子（湯本一）1㍍30❸矢内愛子（湯本二）1㍍30❹三戸美保子（平一）1㍍30▽百㍍＝❶北郷佳子（勿来一）13秒7❷野木美智子（湯本一）13秒9❸久保真壹（好間中）14秒0❹片笥君子（内郷一）14秒5▽六十㍍＝❶秋山美奈子（内郷一）8秒6❷武岡恵美子（好間中）8秒7❸三島ツヤ子（湯本一）8秒7❹遠藤寿美子（湯本二）8秒8▽三種競技（百㍍、砲丸、走高跳）＝❶大口あつ子（好間中）千六百八十四点＝県新❸三浦恵子（湯本一）千五百八点＝大会新❸井戸川ハナ子（川部中）千四百二十二点＝大会新❹永井信子（四倉中）千四百四点＝大会新▽四百㍍（一、二年生）＝❶内郷一中、56秒9＝県新❷湯本一中、57秒8＝県タイ❸好間中、58秒4＝大会新❹錦中59秒10▽四百㍍＝❶好間中、56秒5＝大会タイ❷勿来一中、57秒0❸内郷一中、58秒8❹磐崎中、1分一秒6

【総合】❶勿来一中❷湯本一中❸好間中❹内郷一中

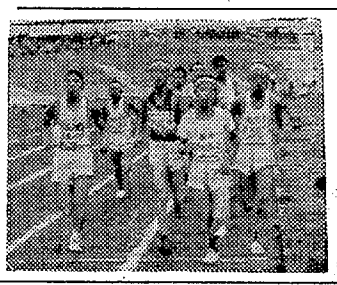

【三千㍍マラソン競走】

列車事故防止に風船一万個

平鉄道公安室でPR

国鉄では七月一日から一カ月間を運転事故防止月間とし事故の防止強化を図っているが、平鉄道公安室でもその一環として六日、七日三日間、長距離の三日間、広報車を繰り出し風船一万個を配るなどして事故防止を通行人にPRをする。特に今度の運動では踏切事故防止と線路内立ち入り禁止を主眼として行なう。最近この種による事故が目立って多くなり、同公安室管内で本年一月以降に半年間発生した事故だけでも三十九件にも達し、死者十三人、傷者九名を数えている。❶踏切や線路を通過する時は必ず一時停止して左右の安全を確め、横断しましょう❷踏切や線路付近での遊びはやめましょう❸いくら近道でも線路を歩くことはやめましょう❹列車に石などを投げるのはやめようと呼びかけ、踏切や沿線の住宅民の注意を促がし、こども達には色とりどりの風船一万個を配っていたずらや遊びによる事故を一掃することになった。

道路に飛び出し幼児が即死

三日午前十一時四十五分ごろ三和村合戸字駅七地内の国道で、同村合戸字駅四六合津安正さんの二男公人ちゃん（三）が、停車中の車のかげから道路を横断しようと飛び出した際、同村上市萱田子七郎さん運転のトラックにはねられて即死した。

平署の調べだと公人ちゃんの車の直前横断で、田子運転手は徐行していたが、横から飛び出されたため間に合わなかったもの

―写真は竹製のウチワ立ていろいろ―

考え方にマッチして、人気が出ています

【ヒタブレスの入樂式】フォークダンス会場を変更　平市ソーフォークダンス協会は毎週第一、第三水曜に平三小で講習会を開いて来たが、七月四日から会場を変更平二小講堂で開く。

【鉄道事故防止に風船で』ともに呼びかけ】

平駅前に電飾2千

観光協会　夏まつり情趣満点に

平観光協会は平市の夏まつりをもり上げるため駅構内から三十㍍グリーンベルトにかけ二千組のチョウチン電飾を計画、七月二十五日から八月八日まで点灯、夜の平を明るくいろどらせる。チョウチンは岐阜チョウチンのようなもので駅構内に五百、グリーンベルトに千五百組をつけ、平市の玄関を明るく飾って誘客、夏まつり情趣もいっそうあおろうという構想で、チョウチンは市内商店会社の名入りとし協賛を募る。

屑屋が盗み

平署は一日午前十一時四十分ごろ平市中山字下の内九九、前科九犯屑物買出人鈴木郁（四三）を盗みの疑いで捕えた同署の調べだと鈴木は六月三十日夜平市才槌小路一九、武蔵鉄工所の遠山明さん方工場前材料置場から、絹機羽二枚と地金百十五キ、三千七百二十円相当を盗んだもの

永崎海水浴場に監視台新設　磐城市永崎消防団は十五日から備監視員を平日五人、日曜祭日には十五人を派遣して、海難事故の防止にあたる。

構内を横切ってひかれ重傷

酔って跨線橋渡らず

二日午後五時二十九分ごろ勿来市植田町金畑地内、常磐線植田駅構内に上り準急〝ときわ六号〟＝機関士、安部一郎（水戸機関区）＝が入って来た際、停止位置百五十㍍前で突然改札口わきからとび出した磐城市大字上釜戸字上ノ代一六、大平孝男さん（三）が列車の最前部尾灯下に衝突、大平さんは転倒して頭や顔、足の六カ所に骨折内出血、打撲傷を負って二カ月の重傷を負った。

平鉄道公安室の調べによると大平さんは相当量の酒を飲んでおり、跨線橋を渡らず改札口わきの柵をくぐり抜けて上りホームに構内を渡ろうとしたためで、このため列車は植田駅を約一分遅れて発車した。

あすの停電

▽平市＝（8―5時）南町　鍛冶町の一部（8―12時）銀座通り、新田町、紅小路の一部　二町目から五町目の一部　正内町、正月町北白土、向鍛田、神谷農協　谷川瀬、館野、高久、豊間の一部（8―5時）赤井駅前から愛谷堰まで▽小川町＝（―3時）高萩　上平地内▽好間村＝（9―4時）小田炭鉱から大利成沢まで▽磐城市＝（9―4時）道珍　竹町　沖見　船引場地内（11時半―12時半）泉　渡辺地内（―4時）神笑　剣　大畑地内▽四倉町＝（8時半―11時半）新町の一部（8時半―4時半）中須賀の一部▽勿来市＝（12―時）勿来駅前五十石（12―時）旧勿来町全域

故次女テル�儀葬送の際は御多忙中にも拘らず遠路態々御会葬下され且つ御丁重な御香料を賜わり御厚情誠にありがとうございました
早速お伺いのお礼申し上げるのが本意ですが略儀ながら紙上をもって御礼申し上げます
昭和三十七年七月三日
平市二丁目二六（松富）
施主　宮崎トミ
親戚　一同

平市制二十五周年記念
沖縄舞踊写真コンテスト
入選発表
総応募数五十七点の作品を小西六写真工業KK、平観光協会、大黒屋立ち合いのもとに十点の入選を決定いたしました　入選者次のとおり
堤　俊雄様（二点）常磐市八仙区四四号の六
安西　久様（一点）勿来市錦町落合一の五
佐久間賀様（一点）内郷市御殿南区
佐久間武様（一点）内郷市
吉田四郎様（一点）平市赤井字在一三四
佐藤　正様（一点）内郷市御殿南区
渡辺正三様（一点）四倉町日鉄八茎
首藤昭三様（一点）内郷市御殿北区
佐藤良輝様（一点）四倉町
入選作品は屋上に展示してございます
尚　入選の表彰と参加された方への記念品進呈は本人に直接ご連絡いたします
大黒屋
平観光協会　平写真材料組合

マルシチ醤油
お食事がおいしくなる……マルシチ!!
▽お買求めは有名店で
醸造元　高橋彌次右衛門商店　今市市
代理店　丸仙　平水産魚市場　平市

○看護婦　家政婦の御用命は
電二三〇七番　平看護婦家政婦斡旋所
労働大臣認可
◉親切丁寧な看護婦　家政婦ご利用下さい　平市南町

ソリューブルコーヒーとは
米国でインスタントコーヒーのことを指します。この創始者はアメリカのコーヒー会社に勤務している日本人、加藤博士といわれます
藤越　平市
雪印インスタントコーヒー　二三〇円
森永〃　一八〇円―四五〇円
リプトン〃　二三〇円
チェスサンボン〃　二〇〇円―六〇〇円
ネスカフェ〃　二四〇円―六九〇円
コーヒー詰合せ　九五〇円―三〇〇〇円（新館一階食品売場）
一円硬貨百円で百二十円の商品券進呈

NHK 第一 1040KC

- ・05 名作ドラマ「エッフェル塔の音水夫」
- 15 緑のコタン
- 31 1丁目1番地
- 45 日本ところどころ
- ・20 時の人時の話題
- 30 話の泉　渡辺紳一郎　堀内敬三　大田黒元雄　サトウ・ハチロー
- ・01 あっぱれ三人組「トップ記事をつくれの巻」猫八　貞鳳　小金馬
- 30 民謡をたずねて　関東地方の民謡
- ・10 ニュース解説福井文雄
- 25 ラジオ芸能ホール❶連続物語「赤猫」松本清張作❷歌　松山恵子❸放送劇「次郎ちゃん」
- 10・00 きょうのニュース
- 25 時の動き
- 45 ふるさとさんこんばんは
- 11・05 夜のリズム　イベット ジロー　リサイタル

NHK 第二 1540KC

- 6・25 経営講座❶やさしい経営学❷製品計画と市場調査
- 7・30 プロ野球「大毎対南海」【第2案】阪神対巨人【野球中止のとき】
- 8・00 タベのディスク❶コンチネンタル・ムード❷スタンダード・ポップス❸碧き地中海の魅惑❹シャンゾン・ムード
- 10・15 アラカルト
- 35 高校講座「国語」
- 55 第2部「英語」
- 11・15 第3部「数学」
- 40 実力養成「数学」
- 11・15 古典をたずねて「ビークル号航海記」（ダーウィン）服部静夫

ラジオ福島 800KC

- 6・00 少年ロケット部隊▽アッちゃん
- 40 奥様英語をどうぞ
- 7・15 お笑い千両箱　歌謡漫談「ブルーハワイ」ザ・ハッタリーズ
- 30 そのうそほんと
- 8・00 竜角散うたものがたり　三浦光一　橋幸夫　千草はるみ
- 30 歌はあなたと共に
- 9・00 トクホンニューヒットパレード
- 30 時事解説「これからの政局」
- 45 愛のうず潮　矢島正明
- 10・05 連続浪曲　天津羽衣
- 25 スポーツダイジェスト
- 40 座談会「参議院選挙と今後の政局」
- 11・15 野盗伝奇　熊倉一雄
- 30 ミドナイトコンサート

テレビ NHK

- 6・00 ぼくもわたしも名探偵「鯉盗人」
- 30 みんなのうた
- 7・15 バス通り裏　小栗一也　武内文平　十朱幸代
- 30 ジェスチャー　水の江滝子　清川虹子　柳家金語楼
- 8・00 歌は生きている
- 30 お笑い三人組「なつかしいなの巻」猫八　貞鳳　小金馬　音羽美子　桜京美
- 9・00 事件記者　永井智雄　山田吾一　園井啓介
- 30 きょうのニュース
- 10・00 ニュースの焦点　安斎義美
- 15 生活の知恵「やせる」
- 45 時の表情「参議院選挙を終えて」
- 11・05 スポーツハイライト

教育テレビ

- 6・15 そろばん教室
- 30 英語会話　ヘンリー・シャープスマ
- 7・00 たのしい工作「屋外のアイデア」原稲生
- 30 農業教室「果樹園の土壌管理」
- 8・00 教養特集「古代の美」斎藤忠　松原正業
- 45 趣味講座（囲碁）
- 9・00 計算尺講座「位取り」白沢俊夫
- 30 高校講座「数学」
- 10・00 英会話　ヘンリー・シャープスマ
- 30 フランス語初級講座「たのしいフランス語」
- 11・00 高校実力養成シリーズ「英文解釈」

幼児と歩行者守る

夏の交通事故防止運動

夏の交通事故防止運動は一日から十日まで県下いっせいに実施されている。内郷署でも同期間中に幼児保護と歩行者の指導を重点に展開するほか、スライドによる幼児教室、交通事故防止懇談会、交通整理競技会を開催し、交通道徳の高揚と法令をマスターさせる。このほか歩行者、自転車に対する指導で❶二人乗り、無灯火、片手運転の禁止❷手信号合図の励行❸路上遊びと道路へのとび出し禁止などで、自動車運転手には歩行者保護観念をうえつける。

廃品回収してキャンプ費に

御旗子供会で初企画

内郷市御旗子供会は夏休み中のキャンプ費を自分達のアルバイトで集めようと、このほど指導員や子供会リーダーが部落内の廃品回収を行ない、リヤカー三台に古雑誌ビール瓶、空缶などを回収し、三千六百円の資金を得た。子供会では今年初めて七月二十一、二十二の二日間にわたって新舞子でキャンプを行なうもので、七月初旬にも廃品回収を行ない、資金を集めるという。

ハム受験者募集

試験は内郷好間高校

電話級と電信級アマチュア無線技士の臨時国家試験が、内郷高校好間第二部で実施されることになり日本アマチュア無線連盟平クラブでは受験者を多数募っている。

普通この試験は年二回仙台か東京まで行かないと受験できないが、同クラブと好間高校アマチュア無線クラブの要請で東北電波管理局で実施することに決定したもので、申請書提出先は仙台北六番丁、締め切り日は七月十日まで（電波管理局）なお試験は好間村上好間、内郷高校好間第二部で八月六日午前九時半から行なわれる。

内郷で全区に母親学級設置

内郷市内小学校の母親学級設置運動はさる三十三年から教育委員会の音頭で進められていたが、このほど綴、高野の両小に母親学級が開講し、五年かかって市内七小学校に設置された。

▽高野母親学級＝中田ミチヨさんを委員長に会員六十一人で、高野地区の九部落から役員を選び、近く開かれる役員会で年間行事を決める▽委員長＝中田ミチヨ▽副委員長＝高萩キヨ子　高萩ヒサ▽委員＝井野美代子　高萩カチ子　高萩利子　高萩月子　森年子　小沼美代子　吉田タカ　吉田ハツコ　小沼ミヨノ▽綴小父母学級＝会長に吉村清子さんを選んで現在の会員は三百人。九地区から十八人の役員を選出して公民館分館が今まで実施してきた年間行事をとらし合わせて近く総会を開き学級の活動行事を決める。

共栄会で役員会　常磐市東町共栄会は二日午後七時から商工会館で役員会を開き❶会の運営❷会費

あすの運勢

七月四日（水・友引）

【一月生】引込思案禁物、元気で事に当たれ後吉

【二月生】前途明るし自分から朗らかさを持て

【三月生】若人は異性から思われる福音あらん

【四月生】悩みのため心落ちつかぬ目上に相談

【五月生】力とたのむ人は頼りにならぬ日注意

【六月生】自然に良い話が目上の引立てあらん

【七月生】働きがいあり努力せよ一歩好転近し

【八月生】平凡ではあるが悪くない希望かなう

【九月生】悲観するは早し思わぬ人の助け得ん

【十月生】計画に対する資金は目上知人に頼め

【十一月生】あきらめるは早し最後まで頑張れ

【十二月生】多少の食違いあり結果は良好なり

四倉で商店経営講座

四倉町商工会の商店経営講座は四日午後七時視光センターで催す。講師は全商連指導部佐藤定勝氏で「これから売れる商品」について。聴講無料。

将棋会成績　平将棋倶楽会の将棋会は一日行なわれ、高須賢一さんが優勝した。

▽A組❶高須賢一❷宇佐見俊彦❸吉田文治❹佐藤正美

▽B組❶馬目孝❷金見英司❸永山功❹林功

日経連広報部次長の村部保氏が、易を研究している人たちの話を総合して、次のようなことを書いていた。

「運命の開拓とはどんなことか？」とアル有名な先生にきいたことがある。すると先生は、心の修養で運命はかえることができるあなたは毎日何回でもよいから鏡をみなさい。そして自分のいちばんよいと思う顔をおぼえこみ、外にいても家にいても、そのよい顔をしているように心がけ、実行すれば運勢は好転するでしょうといった。けっきょく、易というものは、手相や骨相をみること自体に意味があるのではなく人間に正しい心がまえをもたせる、ということに大きな意義をもつものであろう。つまり、易とは、一種の人生哲学である。易に興味を持つ人はこの点を見のがしてはなるまいと思う」。人を泣かせたりうらまれたり、正しくないことをしていては決して、運はよくならない。手相も人相もよい行ないを続けていれば必ずかわる。運勢も好転してゆくのである。〝積善の家に余慶あり〟は常にかわらぬ世の教え。神仏に手を合わせても善いことをせねば余慶はないまた身内の者の積善は、一族にも余慶を与える。動あれば反動ありで押せば必ず返ってくるのは物理の世界だけではないようである。

（龍人）

税務署前にも信号機

〝無用の長物〟ロータリー

平市長樽町―税務署―ロータリーの新国道は、自動車の急増で一日の交通量は上方合せ、水曜日シュ時には多くの学生や官公吏が横断に二苦労しているだけに信号機の設置は一日千秋の感がある。

平市鉱害被害者組合を結成

雄さんは三千日、世交茂さんの供養に、平市社会福祉協議会へ二千円を寄付した。

教育テレビ開局記念式典

11日　常磐交通で

夕刊 いわき民報
発行所　平市田町63
©いわき民報社
社長　野沢武蔵
電話（代表）416
振替口座（郡山）402

定評ある呉服店
ひとあしさきに初夏の色をきましょう
三井
平・三　電4824―8

絶賛10日マデ
絶対面白いです
新悪名
馬喰一代
大映・友の会会員募集中
世界館

日活 日活 日活 日活 日活 日活 日活
総天然色
帰って来た旋風児
小林旭　松原智恵子　藤村有弘　青山恭二
飛鳥の足跡！極悪の空手！風雲はらんで火花散る「行くぞ！」
アキラの旋風児！
ハイティーンやくざ
監督　斎藤信
明4日から公開　日活平館

東映
嵐の都に竜巻き起る！近衛十四郎　千原しのぶ
成敗！三下の峰を屋敷無用の殴り込み！
祇園の暗殺者
北沢典子　三原有美子　吉田義夫　伏見扇太郎
監督　佐伯清
喧嘩道中
長脇差二本ごっこり笑い大暴れ斬りまくる大川橋蔵の股旅やくざ
大川橋蔵　丘さとみ　千原しのぶ　花村菊江　徳大寺伸　原健策
監督　佐々木康
12人の刑事
警視庁物語
明4日から堂々上映　東映平駅前

お吟さま
総天然色
死よりも強い愛をつらぬいたあわれ絶世の美女！けんらんスター陣がいろどる華麗の悲恋絵巻！
監督　田中絹代　滝沢修
有馬稲子　仲代達矢　中村鴈治郎　高峰三枝子　伊藤久哉
八十八夜の月
岩下志麻　牧紀子　環三千世　三益愛子　佐野周二
4日―10日　駅前平松竹