日刊　昭和21年6月1日（第三種郵便物認可）　昭和24年2月24日 運輸省特認第233号
いわき民報（夕刊）
昭和37年7月8日（日曜日）　第5099号　月刊定価150円1部

日曜特集

アユ

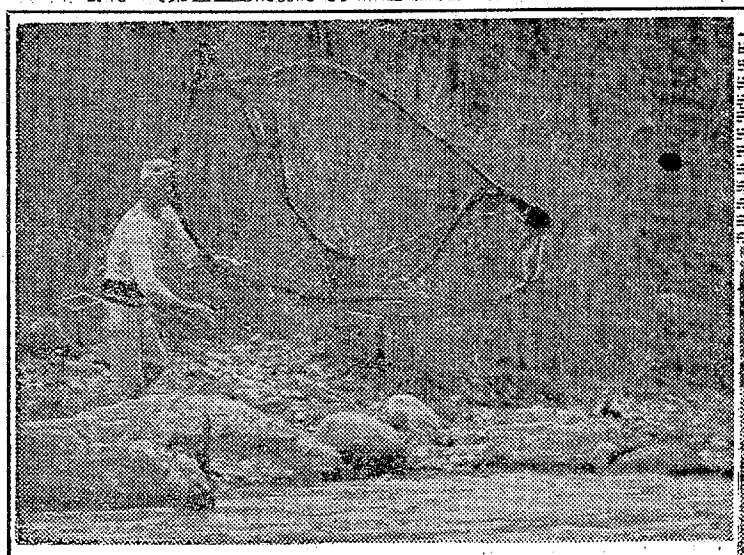

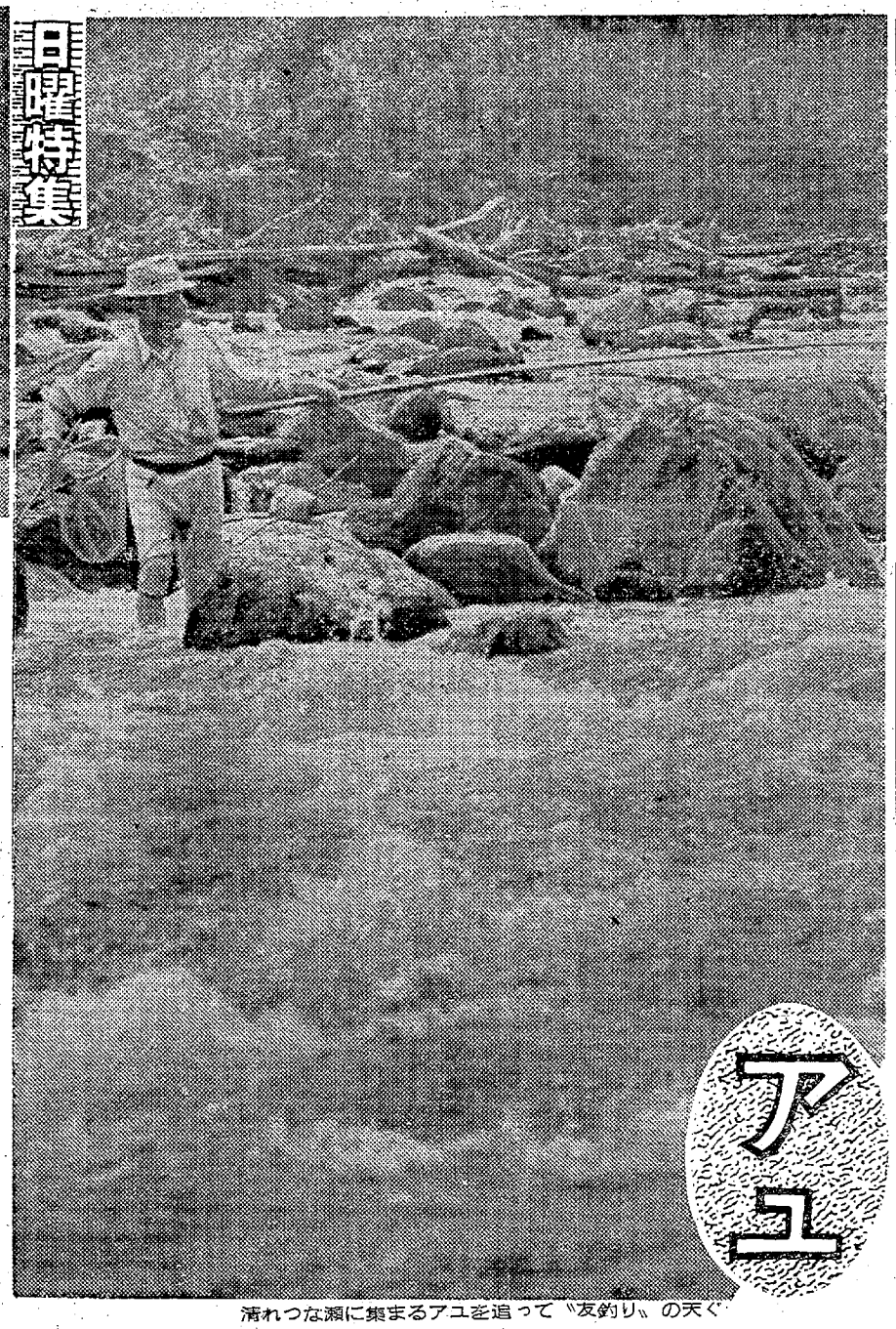

清れつな瀬に集まるアユを追って〝友釣り〟の天ぐ

瀬に投網をアユを囲んだところで水中鏡をつかって影を求め、素早くヤスでアユを突く

半身包むゴム長靴、胸まで水につかっての釣りは、重労働である

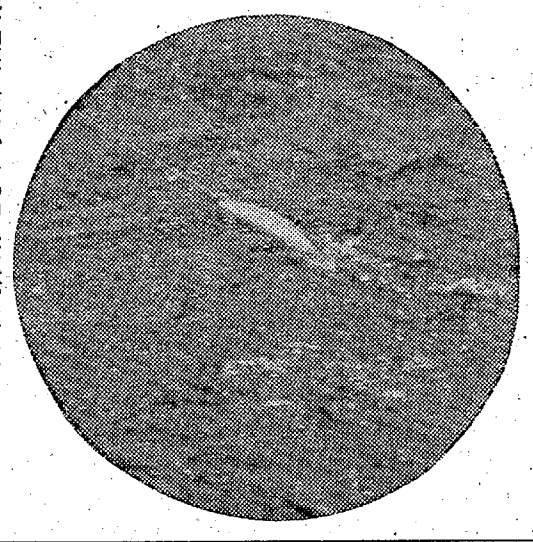

待望の銀りん、清流におどる

影濃いが当たりは少ない　鮫川

○…去る一日解禁になったアユ漁は、各河川とも天ぐ連でいっぱい。毒物流入さわぎで魚が死んだ夏井川は十日解禁となる。ことしは冷温で育ちはやや小柄で十五㌢前後。

○…鮫川の井戸沢地区は、ダム建設、砂利採取で一時は天ぐ連を失望させたが、地元漁協で、稚魚の放流や、保護措置をしているので影は濃い。いまのところ魚群がヨドに集まっているので毛バリを使ったドブ釣りが良く、瀬にのぼっているのは少ないので友釣りは当たりが悪いようだ。

○…天ぐ連はまずドブ釣りでアユを釣り、アユが集まってきそうな瀬でそのアユをオトリに使ってアユを集め、はりに引っかけて釣りあげる仕組みが友釣りだが、地元では友釣りがすぐできるようオトリ用のアユを囲っておき愛好家にわけている。

○…アユが好んで集まってくる瀬に投網して、網でアユを囲み、水中鏡で影を追いヤスで突いて獲る投網漁も、深いヨドにアユが集まっているので、思うようにいかないようだが、天候の快復、水温の上昇で瀬に上ってくるアユも多くなるので、本格的なダイゴ味にひたれるのも間近い。

きょうの話

工業都市

常磐地区の主産業だった石炭が斜陽の上に立たされ、三十年ごろには百二十も数えた炭鉱は、この六月で三分の一の四十四炭鉱を数えるだけとなり、炭鉱離職者が続出、その数も三千人を越えた。このため救済事業として雇用促進事業団が生まれ、多くの人が他産業へ活路を求めていったが、さらに八月からは常磐鉱害復旧事業団が誕生することになったのは喜ばしいこと。これと並行して、炭鉱離職者を吸収、しかも地域経済に役立つ産業をおこそうという産炭地振興と、磐城、勿来などを中心とした臨海工業の開発を図る新産業都市建設こそ今後に課された大きな問題である。

▽　△

新産業都市建設促進協議会では、郡内十二カ市町村から五人ずつの建設促進委員を選び、そのなかから特別委員を選出して、市町村合併問題、建設計画問題などを協議、一歩一歩新産業都市実現へ踏み出す計画だ。もちろん新産業都市建設促進法に基く指定を受けるための下準備ともいえるが、これこそ関係市町村や機関が団結しなければ実現できない。五市を統合した北九州市にならって、常磐地区も排他主義を捨て、大同団結の意気を示して欲しい。

▽　△

常磐地区の主産業だった石炭が斜陽の上に立たされ、三十年ごろには百二十も数えた炭鉱は、この六月で三分の一の四十四炭鉱を数えるだけとなり、炭鉱離職者が続出、その数も三千人を越えた。このため救済事業として雇用促進事業団が生まれ、多くの人が他産業へ活路を求めていったが、さらに八月からは常磐鉱害復旧事業団が誕生することになったのは喜ばしいこと。これと並行して、炭鉱離職者を吸収、しかも地域経済に役立つ産業をおこそうという産炭地振興と、磐城、勿来などを中心とした臨海工業の開発を図る新産業都市建設こそ今後に課された大きな問題である。

夕刊　いわき民報
発行所　平市田町6
©いわき民報社
社長　野沢武蔵
電話(代表)416
振替口座(郡山)402

本舗　みよし　じゃんがら

NHK
1040
6・05　まんぼう・うくん　アナ
・31　芸能お国
55　みんなの れ山」
7・20　時の人時の
30　土曜の夜の「星さまま彦　ビシ・おさげ姉妹・エイセス　楽　渋沢平
8・30　とんち教室　小川哲男

日立ミュージックプレゼントの公開録音は十三日午後一時から平市公会堂本館で開かれる。出演者はトリオアミーゴス、宝とも子、旗照夫、秋満夢子クインテットらが出演する。

玉にも目に効く栄養があるハズだから、大いに食べさせてりっぱな目玉をつくらせたいと思うが、どうだろうか。（主婦）

62夏の二

財団法人　松村病院
院長　松村亨
外科　部長　長谷川国男
整形外科　院長　松村亨
皮膚科　部員　豊川保雄
内科　部長　四戸隆太郎
内科　部員　門屋嘉明
胃腸科　部長　長瀬克慶
小児科　部長　金子甚蔵
神経科　部長　佐藤道
産婦人科　部長　佐藤稔
精神科　部長　佐藤道
放射線科（コバルト室）　部長　四戸隆太郎
本院　平市南町二三
城南分院　平市小太郎町一八　電話(代表)二二六―二二六三
付属　舞子浜病院　平市藤間字松栄　電話(高久)六二番

作業災害の防止対策

五日午後二時から平労働基準協会々館で開かれた平地区安全大会の席上、来平した労働省産業安全研究所長高梨湛氏は「作業行動災害の防止対策」と題して特別講演を行ない、〝労働災害は小学校時代からの教育が必要であり、機械や装置の保守や操作上の問題、安全規定の厳守上の問題など、各職場には改善点がゴロゴロしているはずだ これらを検討して改善してゆくことが急務である」と大要次のように力説した。

労働者産業安全研究所所長　高梨湛氏講演要旨

規定守るムード作れ

小学生から安全教育を

【作業行動災害の実状】作業行動災害は全災害の七十五―八十％を占めている。この災害の排除に各事業場で努力しているが、なかなか実績が上がっていないのが現況だ。その遠因はわが国では小、中学校で安全の教育を受けなかったことにあると思える。アメリカなどでは早くから実施しているもので、われわれの生活は科学化されてきているとはいうものの、これに伴う科学知識を持っているかどうかは疑問だ。例えば電気洗たく機にあるアース線を完全に利用しているか、また水道管がビニール管の際には特別なアース線を引いているかどうかが問題である。交通信号にしても厳守しているかどうか。こうした動作のあり方が、後年の職場における安全活動に非常に関係することを知るべきだ。

【作業行動災害の物的防止対策】機械、装置の操作に伴う災害はかなり多く、いかにオートメ化しても、機械、装置の保守、点検、注油などの作業が多くなるので、それらの設計には十分安全度を考慮し、据え付けた直後も不安全作業や動作がないかを良く検討することが大切だ。特に高所での作業、高所を上下する途中の安全状態などを詳細に点検することが望ましい。

ある工場でコークス炉に、各炭種ごとのホッパーを施設し、投入された炭が氷結するのを機械的になくすためのバイブレーターを用意した。ところがある朝厳寒のため氷結したので、バイブレーターの振動だけでは効果が少なく、ホッパーを外側からハンマーで打つことにしたがなかなか近寄れないので、中ハンマーを振ったところ、体のバランスを失って、ホッパー下のベルトコンベヤーに作業員が落下するという事故があった。後日ホッパーを点検したところ、明らかに打った跡があった。結局手ハンマーを使用できるような設備にし、転落防止の手すりを取りつけることが、災害をなくす手段なのである。いわば働き易い職場を作ることが望ましいのである。また職場内の作業環境の整備、転落防止対策なども十分に行なうことが肝要。

【作業行動災害の人的対策】安全規定や標準作業量の制定には、職場の実際をもとにして最も正しいものを作り、決めた規定をたゞ守るべきだとするだけではその実が挙がらないので〝守らないのが恥である〟といったムードを職場全体になぎらせることが先決問題である。監督者は規定を守らせることが、安全教育の中核であると知るべきだ。安全教育が余り実施されていないのは大きな欠陥といえる。不十分な作業用具も事故のもと。

ある自動車工場のプレスの現場であったことだが、大型プレス機の前後に作業員がおり、一方から入れて一方から出すという作業で、送り込む方の作業員が材料の上にゴミがあるのを発見して、とっさに手で取り除いた。幸いケガはなかったが、こうした場合は柄のついた手工具を用意するのが正しいこと。またあるパルプ工場では次のようなことを発見した。スピードの早いベルトコンベヤーの上に側面のスクリンから絶えずチップが落ちて運び出される仕組みだが、婦人作業員がスクリン上に残っていたチップを、柄の短いほうきで払いのけようと努力していた。柵はあったが、背のびしているので、体のバランスが崩れて落下する危険さえ見い出した。この場合柄の長いものを備え、安全な姿勢で作業ができるようにすべきである。このように改善すべき点は身近なところにかなりあるはずである。

作業行動災害中人力運搬作業によるものも多い。動力機械とかコンベヤーによる運搬、適当な手押運搬車による運搬に変える必要を痛感する。常日頃安全対策を検討し安全活動を推進するよう望んで止まない。

NHK総合テレビ

水石愛好家の諸橋元三郎氏らを紹介

10日〝おはようみなさんに〟

十日の朝七時二十分からのNHK総合テレビ〝お早うみなさん〟―季節のたより―で全国に名を知られた平の諸橋元三郎氏ら水石（すいせき）愛好家を紹介する。ただ一個の自然の石に水をかけて眺め、独り静かな境地を楽しむ水石。見る者の心によって深みが異なるというまことに日本的なこの趣味は、最近愛好家も増えているという。平市近効を流れる好間川はわが国でも水石に関してはナンバーワン。この好間川蛇ケ淵に水石を採石する愛好家、水石を鑑賞する姿など、諸橋元三郎氏を中心に水石愛好家を紹介しようというもの。

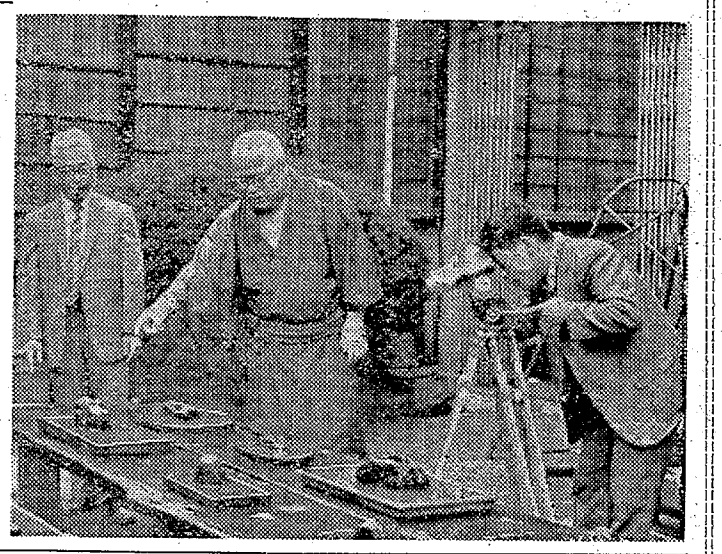

東北平和行進　第八回

10日に来平

東北平和大行進のスケジュールが決まった。福島を起点とする東北平和大行進は、福島を起点で開かれるが、

あすの運勢

七月九日（月・先勝）

【1月生】思わぬ苦労と思わぬ助けのある日

【2月生】楽しみも苦しみも多き日、変化多し

【3月生】社交上に急変あり感情に走れば損

【4月生】何にかと障害多き日進展は困難あり

【5月生】仕事の見通しは明るし

【6月生】感情のほげしき日柳に風と受け流せ

【7月生】親しき友にも秘密は守るがよし、吉

【8月生】無理さけ成行きにまかせた方が早し

【9月生】先輩目上と意見の相違自我を慎しめ

【10月生】未婚の男女に恋愛、結婚の花開く

【11月生】目先の欲につまずき易き日裏切り

【12月生】感受けやすし

給食向けに魚の罐詰

磐城で将来は農村、一般向けにも直売

これは七日午後七時から役員会を開き決めたもので、子供達は大人の選挙運動の尻ぬぐいに文句もいわず一生懸命だった。東北電力でも選挙後すぐはがす約束で許可したものだが、戦い終つて大半とのまきとなった。

二本松、郡山、船引、小野を▽二十日　山下谷を経て川前泊り▽二十一日　小川郷を経て平市泊り▽二十二日　常磐を経て勿来泊り▽二十三日　勿来、北茨城、磯原を経て茨城入りする。県内から東京まで九人が参加行進するが途中各地区労、地区原水協会員が日程にしたがって行進に参加する。

四高で軟庭合宿練習　四倉高等学校庭球部の遠藤みゆき、西山泰子組は八月上旬下関市の全日本軟庭選手権大会に出場するので、選手二十人は十日から十四日まで学校内に合宿練習する。

訂正　七日付け四面の国鉄構物館招待の記事中、根本内郷駅長とあるのは、坂本駅長の誤まりでした。訂正します。

おことわり＝市況休みます。

NHK

第一　1040KC　8日

・00　政治と政策
・30　日本ところどころ
55　みんなのうた「相馬流れ山」
・15　花の星座　第1部歌のスタイルブック　イギリス民謡集　第2部花のスポットライト　エセル中田　ボス宮崎とコニー・アイランダーズ　第3部　井上ひろし　田代みどり　ビンボー・ダナオ　松尾和子
・00　ラジオ寄席❶漫才「佐賀物語」大空ヒット・三空ますみ❷落語「海水浴」桂枝太郎❷漫才「僕の家庭」都上英二　東喜美江
9・20　仲よし演芸会
10・10　時の動き
30　日曜名作座「苦の世界」森繁久彌

NHK　第二　1540KC

6・00　夕べのひととき
7・00　ラジオ特殊学級「かぞえる生活」
20　若いこだま❶友へのたより❷話の仲間　録音構成「勤労青年の願い」❸7月のうた❹相談室
8・00　芸術劇場「転落への挑戦」久米明　名古屋章　文野朋子ほか
9・00　サマーコンサート
10・15　科学談話室「骨で魚を釣った頃」
11・05　夜のステレオ

ラジオ福島　800KC

6・00　民謡アルバム
35　今週のヒットメロディー　クボタ歌謡パレード
7・20　歌謡プレゼント
30　橋・三波・三橋ショー
8・00　浪曲名作選「炎の横綱玉錦」口演京極佳津照
30　目撃者の記録　被告ハチ公の嘆き
9・00　歌できく日本の足音
30　お笑い演芸会　落語二題「子ほめ」桂小西「すねかじり」三遊亭市馬
10・05　連続浪曲　天津羽衣
40　スリーコーナー
11・15　野盗伝奇　神山繁
30　ミドナイトコンサート

テレビ　NHK

6・00　ポンポン大将
25　危険信号「こども大会
7・15　こよい歌えば　第1部夏は来ぬ　第2部フランク永井ショー　第3部今週のパレード
8・00　若い季節　石浜朗　坂本九　バラダイスキング　ジェリー藤尾　淡路恵子ほか
45　私だけが知っている「夜の出帆」徳川夢声　十返千鶴子　戸板康二
9・30　きょうのニュース
50　ニュースの焦点　館野守男
10・05　日本の素顔
35　女の園「櫛」月丘千秋　桜田千枝子
20　スポーツハイライト

教育テレビ

6・00　テレビ実験室「はかる」柿内賢信
30　絵画教室「静物」（2
7・00　若い広場「われら10代」ジャズ　国際キリスト教大講師サイラス・モズリー
30　くらしの経営学「夏休みのプラン」唐津一　永谷晴子
8・00　芸術劇場　歌劇「真夏の夜の夢」戸田敏子　中沢雄　川口知子
10・00　弁護士ブレストン「遺産をねらう者」E・G　マーシャル　ロバート・リード
50　栄える商店「売り出し中心の商品構成」

きょう五月　下旬の気温　平年より六度低目

つぶし飴　¥100　小　¥50

月堂　TEL・2206

月ストアー　TEL・4206

岡田まり子映画出演百本記念作品　ひそかにも烈しく、愛し合った17年の恋の果ては…

総天然色　監督吉田喜重

秋津温泉

岡田まり子　長門裕之　宇野重吉　殿山泰司　吉川満子　東野英治郎　清川虹子　山村聰

前売開始　15日から堂々公開　駅前平松竹

おったまげ人魚物語　伴淳・加東・渥美の珍トリオが　巻き起こす恋とお色気の爆笑　大型喜劇！　伴淳三郎　渥美清　加東大介　田中春男　三上真一郎　沢村貞子

前売券　120円　当日150円

金沢屋菓子店　金光堂　キクヤ楽器店　村山書店　マルトモ書店　川上商店　平読書クラブ

新装開店

皆さまに永い間ごひいきを頂きました「よしの」がこんどスタイルを新たに「バー恋」として開店しました　どうぞ倍旧のご愛顧をお願い申し上げます

13日まで　サービス券進呈

バー　恋　平市仲見世　TEL・3975

にくはひろこし　平市　新田町　もじもし　三七二六　ラッキースタンプ加盟店

マルマン美容室　平市土橋通り　電二四八九

耳鼻咽喉科　気管食道科　X線科　大和田医院　院長　大和田都司　副院長　大和田一郎　部長　山本直子　▽入院応需△　平市南町　電話（平）四五七〇番

医師もサジを投げた〝ガンコな皮膚病〟で　お困りの方はどんな遠方でも　一度お出かけ下さい　あとでキット喜んで頂けます　ザブ・ニュートップ特売中　100円の品を　八六円　200円〃　一七二円　500円〃　四三〇円

資生堂チェーンストアー　すり　容器具　マルヨシ　理容材料　美容材料　平市公会堂通り　電6771

タクシーの御用命は　安全・軽快の　2343 5551番へ　フミヨサン　ゴゴコイ

中小新車

常磐交通自動車　タクシー営業所

給食向けに魚の罐詰

磐城で将来は農村、一般向けにも直売

栄養改善と魚価安定策

栄養満点、値段も安いというサバ、サンマの缶詰を製造、これを県下の小中学校給食用に振り向けようという、給食の栄養向上と魚類の消費増大をねらった計画が磐城で進められており、将来は農家、一般向けに生産と消費の直結までにもって行く構想だけに、例年の魚価安定と調整の悩みを一挙に解決できる問題だけに期待を集めている。

磐城市小名浜機船底曳網漁業協組では子供のときから魚を食べる習慣をつけ、蛋白質の補給に水産資源を十分利用するようにしようと今年から県水産試験場と協力して学童用給食缶詰の製造をはじめた。現在の学校給食には豚肉などが相当利用されているのに、魚の利用は非常に少ない。これは魚は値が高いのと小魚の場合は小骨があって子供に向かないなどが難点とされていた。ところが小名浜港に水揚げされるサンマ、サバは値が安く、これを缶詰にして学校給食に振り向ければ保管が簡単で骨ごと食べられ、カルシュームの補給が十分で子供たちの成育をたすけ、さらに魚を食べる習慣がつくうえ漁業界でも消費増進にもなるため一石二鳥の効果があるというもの。

缶詰の製造は水産試験場が担当し原料の冷凍サバ八トンを使って先月から八百五十㌘入りの大缶三百ケース（一ケース二十四個入り）を製造していたが、六日に出来上がった。このため第二次分として冷凍サンマ十九トンを使って、十六日から来月十日までの間にサンマ缶詰六百五十ケースを製造する。この学童用缶詰は組合が直接県下各小中の学校に売り込むため生産者から消費者に直結できるルートを確立して安い缶詰を提供することになり、県下約二千校に対し食生活に関するアンケートをいまとっている。

【水試が製造しているサバの学童用罐詰】この結果がまとまれば学校側の希望もかなりはっきりするので、これからの生産計画も具体化する見込み。同組合では学校向けのほか農村にも安い缶詰を提供するため農繁期などに各農協を通じて販売する計画を立てている。これが軌道にのればサバやサンマなど在庫が多く困っている冷凍工場の調整も順調になるほか水試でも依託生産費が入る。

小名浜底引漁協組の話＝海国日

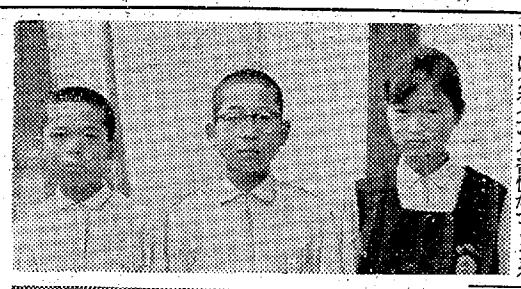

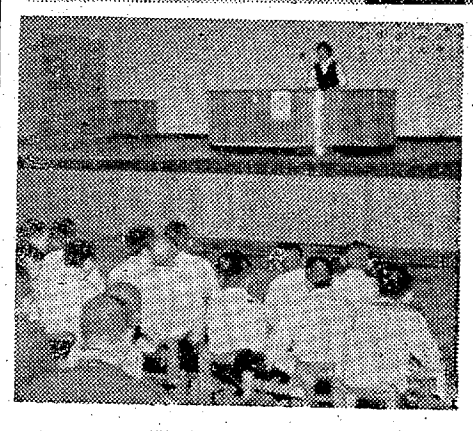

〝10代を責めないで〟

社会を明るくする　磐城少年弁論大会

社会を明るくする運動で磐城市実施委員会（三代義勝委員長）では七日午後一時から磐城市小名浜第一中学校体育館で第二回少年弁論大会を開いた。この日は中、高校生八人が〝明るい社会を築くために、十代を責めないで〟などを発表、明るい社会造りをアピールした。この弁論大会で優秀だった発表者三人を表彰、午後三時散会した。なお磐城市に発生した昭和三十六年度の犯罪件数は九百三十八件で窃盗五百九十一件、暴行傷害百二十四件、詐欺横領九十四件、強姦十件となっている。また保護観察対象者は六月末現在で百一人を数えている。表彰された人つぎのとおり。

❶北見正伸「私達の力で」小名浜第一中二年
❷木村修「街で思ったこと」渡辺中二年
❸蛭田まゆみ「犯罪と明るい社会」小名浜二中二年

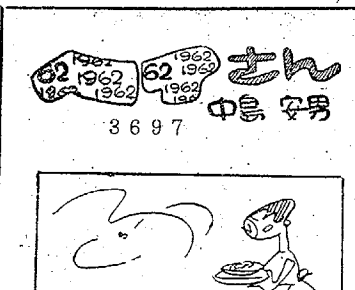

社会を明るくする運動で磐城市実施委員会（三代義勝委員長）では七日午後一時から磐城市小名浜第一中学校体育館で第二回少年弁論大会を開いた。この日は中、高校生八人が〝明るい社会を築くために、十代を責めないで〟などを発表、明るい社会造りをアピールした。この弁論大会で優秀だった発表者三人を表彰、午後三時散会した。なお磐城市に発生した昭和三十六年度の犯罪件数は九百三十八件で窃盗五百九十一件、暴行傷害百二十四件、詐欺横領九十四件、強姦十件となっている。また保護観察対象者は六月末現在で百一人を数えている。表彰された人つぎのとおり。

❶北見正伸「私達の力で」小名浜第一中二年
❷木村修「街で思ったこと」渡辺中二年
❸蛭田まゆみ「犯罪と明るい社会」小名浜二中二年

❶左から北見、木村、蛭田さん　❷弁論大会

大人の尻ぬぐいする良い子

定西で雨中ビラはがし

磐城市定西子供会（会長小野和男氏）は八日午前九時から定西地内の電柱などにはり放しになっている参院選のポスターはがしを男女四十八人の子供達が二班に分かれて熱心に行ない、町内の美化を図った。このポスターはがしは四、五、六年生が主体で小野和男、遠藤新六両氏をリーダーに小雨降る中を実施した。

【小雨の中でポスターはがしをする定西子供会員】

民労代表が雨中デモ

藤越労組の結成めぐり

石城民労協では七日午後一時から常磐炭鉱、丸丹タクシー、大黒屋などの組合員約二百人が平駅前に集合し〝藤越労組結成の動きと経過について市民に訴える〟と駅前―三十貫通り―大塚運動具店―正月堂―藤越前などをデモ行進するとともに、ビラを通行人に配ったまた八日も午前十時から小雨の中を藤越前で宣伝カーで呼びかけた民労協のいい分は「藤越従業員（約三百人）組合の結成を指導し、二十九日に結成大会を開く予定だったが、親和会という組織が生まれたためダメだった。これは今まで組合を結成しようとして種々、会社側から抑圧されたためで、これは明かに不当労働行為である」と主張している。

これに対し江島藤越社長は「六月二十五、六日ごろ、確に従業員達だけで親和会を作り、八日夜規約などを決めるそうですが、この親和会は交渉権なども持ち組合と同様の性格になるだろうと思います。この会が生まれたのも外部団体のヒモ付きになりたくないと考えているのではないでしょうか。役員は選挙で選んだようです。〝私は組合をつくる力〟といったことはないので、民労協がなんで不当労働行為だと騒いでいるのか不思議です」と語っている。

鉄道自殺の身元わかる

【既報】常磐署は去る一日午後十一時半ごろ常磐線泉―湯本間、常磐市関船字塚ノ越地内で鉄道自殺した男の死体について身元を調査していたが七日、磐城市横町一〇、無職桜井恵男さん（三）と判明した。桜井さんは以前にも自殺を図ったことがあり、家人からの問い合わせでわかったもの。

乳母車をはね赤ちゃんケガ

七日午前八時四十五分ごろ平市八幡小路四五地内道路を平市字道匠小路二五、雑貨商佐川久直さん（五四）はバイクを運転中、平市八幡小路三二、検察事務官後藤光男さんの長男智ちゃん（二）を乳母車に乗せて歩行していた母親の好子さんが悪路を避けようと道路の真中に出て来たので、その右側を追い越そうとして乳母車に接触、乳母車は転倒して智ちゃんは頭に三週間の打撲を負った。原因は佐川さんの右側通行によるもの。

草野会頭ら三役など再選

磐城商工会議所で総会

磐城商工会議所の議員総会

後初の総会はこのほど小名浜信用金庫ホールで開き会頭ら常議員を次のように選んだ。

▽会頭　草野庄平▽副会頭　新妻長蔵　小野信一▽専務理事　鈴木竜之助▽監事　大輪貞三　肥田木敏夫▽常議員　佐藤友彌　坂本謹作　飯塚新四郎　永木仁平　内山治徳　志賀要平　滝為睿　高野光一　阿部正男　小島軍平　酒井温夫　芳賀磐　長瀬彰義　斎藤清　深田隆夫　木田武夫　斎藤昇　照沼武司　岸本公　馬上庄治▽顧問　三代義勝　太田谷平　大井川正巳　小野義一　岩田信治　浦田文二郎▽参与　吉田幸　田中常太郎　金成文平　坂本義信　佐藤鶴松　吉田喜好　飯塚勝

空瓶で殴られ重傷

平署は七日午後、好間村北好間字板木沢一三、平競輪警備員佐藤一平（五五）同字堂田一五、同大橋博（五三）の二人を傷害の疑いで逮捕した。二人は六月二十一日午後二時ごろ内郷市営ヘルスセンター表庭で同僚の平市塩、山崎要次さん（三六）とケンカ、空瓶をなげつけ顔をなぐって、肋骨々折など一カ月の重傷を負わせたもの。

好間川での魚釣りを禁止

夏休み指導計画きめる

これは七日午後七時から役員会を開き決めたもので、子供達は大人の選挙運動の尻ぬぐいに文句もいわず一生懸命だった。東北電力でも選挙後すぐはがす約束で許可したものだが、戦い終わって大半そのままになっている。

好間村学校校外指導連盟では六日好間一小で夏休みの生活指導について協議した結果、水泳禁止地区二十カ所に立札を立てるなど次の対策をきめた。不良化防止のため外出は制服制帽、名札、バッジをつけ、夜は九時帰宅とし古河炭鉱のサイレンを愛のサイレンとして帰宅をうながす。好間川は危険なので釣りをしないなどをきめたほか、住民に協力を呼びかけるため広報車で村内を巡視するなど。

きょう五月下旬の気温

平年より六度低目

15度

きょう八日午前六時の最低気温は十五度平年より六度低く五月下旬の温度。これは本格的なツユに入り、六日ごろからオホーツク海から冷い空気が流れ込んだためで、十日ごろまで続きそう。

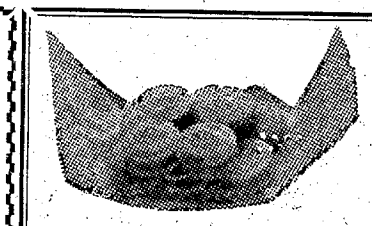

乙女饅
1コ　5円
平市東銀座
☎2939　すが波

電気ピアノ
ピアネット
75鍵　Fスケール
★音の大きさはツマミで自由に深夜でも存分に使えます
★ハイファイ電蓄になります
プレヤーをつなぐだけで二ツのスピーカーから流れる立体音のすばらしい迫力です
イヤホーン付　¥79,000
楽器のキクヤ
平市2丁目TEL・4002

う
松本様
やな川はじめました
平市麗町（電六六四四

平名物
かつぶし飴
大¥100　小¥50
平駅の
松月堂
平市・銀座
TEL・2206
松月ストアー
TEL・4206

すがたの美しさと味の良さ
七月一日解禁の木戸川の鮎が入荷いたしました。ハシリのわりには良く脂ってさすが川魚の王といわれるだけにその味はまた格別です
アユ　百匁　一〇〇円
どじょう　〃　三〇円
うに貝焼き　一コ　九〇円・一二〇円
かつお　一キ　八〇円―一〇〇円
〃さしみ　一舟　三〇円
〃　一折　九〇円
（旧館一階鮮魚売場）
おもちゃ売場は旧館三階に移りました
藤越
平市

天気予報

玉半提供　電五〇三一

（小名浜測候所発表）

【今晩、あす】北よりの風、小雨か霧雨が降ったりやんだりの天気。

【海上】今晩、あす・とも多少風波があるが、小雨や霧雨で見通しが悪い。

二役ジョーの拳銃無宿！

ひとり旅　男度胸のあやめ笠

悪党どもが密輸取り引きをするたびに、その現場に現われては現ナマを奪う、悪党の上を行く一人の男があった。人呼んで〝悪党税の〝ジョー〟である。太陽興業社長高堂、新興社長の鬼島が取り引きを始めた時、ジョー（宍戸）が現われた。ジョーとサブは悪党どもの弾丸の雨をくって車もろ共海に沈められた。鬼島は利根銃砲店の一人娘典子（浅丘）に惚れていた。典子は週刊誌のキャメラマンとして活躍していて自分の店を持っていた。高堂はこれを知って典子に獄がらせをしていた。ジョーから取り引き現場の写真を送られて、二人のボスは呆然となる。ジョーの愛人美佐は、女の敏感さで前のジョーと違うことを感じとっていた。神戸の麻薬王朴栄昌が高堂に麻薬取り引きを申し出てきた。高堂は鬼島を騙そうとするが、鬼島に裏をかかれて高堂一味は全滅した。喜ぶ鬼島、朴の前に東京の大ボス小西と子分を案内して芝田が現われ、ジョーも現われる。ジョーとは双児の弟だと名乗るジョーの拳銃に、小西一味は追いつめられていった。日活映画。斎藤武市監督作品。

東は東西は西　日活映画　春原政久監督作品。小沢昭一、田代みどり主演。（11—17日平館）

男度胸のあやめ笠　幼い頃生き別れになった妹を尋ねて三年振りに潮来の土をふんだ千鳥の安太郎（市川）は、笹川一家の用心棒平手造酒を知った。安太郎は以前に泊った四ツ手屋に宿をとった。宿の親爺が去年死に、安太郎を母で案内した新吉が跡取りと聞かされ驚いた。安太郎は親爺の仏前に座るおりん（淡島）と知り合った。安太郎は妹を尋ねて回り、再びおりんに会った。新吉にはお映という恋人がいた。安太郎は平手造酒に呼ばれ、浮島の茶店で目明しの助五郎に会った。安太郎が飯岡の助ッ人になって助五郎を斬り、平手は笹川の用心棒になって繁蔵を斬り、両家の縄張りを三人で分けようというのだった。安太郎はこの申し出を断った。助五郎は安太郎を闇打ちにしようとしたが、逆に斬られる。笹川方では造酒を自分側の用心棒に引きとめておくため、お映を造酒に差し出そうとしていた。草鞋をはこうとする安太郎に、おりんは一緒に連れて行ってくれと頼んだが、おりんの幸福を願って安太郎はすげなく追い返すのだった。新吉が、お映を取り返すのだと刀を持ち出し、彌平と争っているのを知った安太郎は、決斗で造酒を倒し、お映を新吉に渡し、潮来を風のように去っていった。東映京都映画、佐々木康監督作品。

謎の赤電話　警視庁物語　東映東京作品。島津昇一監督作品。南広、亀石征一郎主演。（11—17日平東映）

京化粧　松竹京都映画。斎藤良輔、大庭秀雄監督作品。山本富士子、佐田啓二主演。色彩。

永遠の人　松竹大船映画。木下恵介監督作品。高峰秀子、佐田啓二主演。（11—14日平松竹）

穴　サンテ監獄の獄房の一室に四人の男がとじこめられていた。ロランジェオ、マニュ、ボスランの四人は毎日ボール箱を組み立てるだけの単調な毎日のくりかえしの中で、やがて重罪裁判所に出廷しなければならないのを知っていた。四人は脱走を決意し、細心な計画がたてられた。そんな時、第五の男ガスパルが入ってきた。彼らはガスパルに計画をうちあけ、分担を決めて実行にうつった。巡視の眼をくぐってコンクリートの床に穴をあけ、床下の隙間から下水管に出た。しかし彼らの行く手はコンクリートの壁にさえぎられていた。彼らはこの壁に穴をあけ、再び先の下水に出る作業にとりかかった。数日の後やっと貫通し、脱出決行の日、看守長からガスパルに呼び出しがかかった。脱出というとき、けたたましいベルの音がなり、ドアがあいて看守たちがなだれこんで来た。仏・フィルムソノール映画。ジャン・ケロディ、マルク・ミシェル主演。

土曜族に夜はない　仏・ダニエル・コーシー・プロ映画。ダニエル・コーシー、フランソワーズ・デルディック主演（10—16日ひかり座）

続・世界の夜　米・ワーナー・ブラザース映画。ファニー　米・ワーナー・ブラザース映画。レスリー・キャロス、ホルスト・ブッフホルツ主演。色彩。（16日まで桜楽館）

→ひとり旅　男度胸のあやめ笠　永遠の人　穴　続・世界の夜

熱砂の月　若き原子物理学者森進次（本郷）はアメリカからの帰途、友人王作林を訪ねる目的で香港に寄った。彼は高文明と名乗る青年と知り合い、王作林が不慮の死をとげたことを知る。進次はロートオという女の危難を救い、ナフン国公使館に案内され、国防司令官バンジャに王国のため力を貸してくれと頼まれる。それは、ナフン国西部州でウラニウム鉱が発見され、極秘裡に鉱質の調査をしてくれというのだ。王宮で気高くも美しい王女ナーシャ（チェリト）を見て、進次の心は決まった。ナーシャ、進次、ロートオ一行は調査のため西部州へ入ったが、その中に高文明もまぎれ込んでいた。目的地でリューの反乱軍に囲まれたが、高文明の働きで逃れ、隠れ家で傷ついた進次を介抱しながら、ナーシャは愛情を打ち明ける。王宮で、内乱の鎮定とウラニウム発見の祝賀舞踏会が開かれ、踊りながらナーシャは進次の耳に、森の女神の下で待っていてくれとささやく。進次が約束の場所で待っていると、バンジャが拳銃を向けた。バンジャこそ王作林暗殺の張本人で、進次を救った高文明は、王作林の異母兄王惟剛であった。国王が死んでナーシャは王位を継ぎ、彼女と進次との恋は終わった。大映東京映画。田中重雄監督作品。色彩。

中山七里　大映京都映画。池広一夫監督作品。市川雷蔵、中村玉緒主演。（11—17日世界館）

どぶ鼠作戦　東宝映画。岡本喜八監督作品。加山雄三、佐藤允主演。

続社長洋行記　東宝映画　杉江敏男監督作品。森繁久彌、新珠三千代主演。色彩。（20日まで東宝民劇）

右門捕物帖　卍蜘蛛　東宝映画。内田吐夢監督作品。中村錦之助、丹波哲郎主演。（20日まで東宝民劇）

→熱砂の月　続社長洋行記　卍蜘蛛

男の地平線　第二東映映画　藤原彬雄監督作品。梅宮辰夫、三田佳子主演。

素飛び二人三脚　東映京都映画。井沢雅彦監督作品。若山富三郎、花岡ひろみ主演。（11—17日三夜東映）

民報映画案内

（→10日）

※【平市】

★ひかり座（六・三五）悪の報酬（八・三五）復讐の血戦

★聚楽館（六・〇〇）ファニー（八・二五）続・アメリカの夜（→16日）

★世界館（六・〇八）馬喰一代（八・一七）新・悪名

★東宝民劇（六・四五）続・社長洋行記（八・三〇）どぶ鼠作戦（→20日）

★三夜東映（六・四三）霧と影（八・三一）最初が肝心（九・〇一）美男の顔役

★平館（七・一〇）ハイティーンやくざ（八・四五）帰って来た旋風児

★平東映（五・四〇）12人の刑事（七・〇六）暗殺道中（八・三七）祇園の暗殺者

★平松竹（七・〇六）八十八夜の月（八・三五）お吟さま

※【内郷市】

★綴映劇　私たちの結婚　小さな花の物語　激流に生きる男

★第二いわき　恋や恋なすな恋　日本一だよ、雪の降る町に

※【常磐市湯本】

★湯本座　歓喜まんだら　未来につなぐ子ら　マンガ・キツツキの宇宙旅行

★三島座　君の名は　八十八夜の月

★常磐日活　男と男の生きる街　帰ってきた旋風児　東京午前零時

★常磐座　草の実　あべこべ道中　尾張のあばれん坊

※【磐城市小名浜】

★国際　釈迦（→14日）

★磐城座　すらり俺たち用心棒　ハイティーンやくざ　赤い帽と白い花

★東映　源九郎義経　考える葉　濡れ髪一刀流

★金星座　おったまげ人魚物語

★銀星座　吸血狼男　バッカスの狂宴　女体蟻地獄（→9日）

★地球座　地球の危機　白昼の無頼漢　小太刀を使う女

※【勿来市植田】

★菊多館　ぼんこつ　サラリーマン一心太助　任侠東海道

★うえた館　大氷原、七人のあらくれ　爛

★中央館　愛染かつら　団地親分名作のふるさと

★植田ロマンス　ティファニーで朝食を　ガールハント（→9日

※【四倉町】

★四倉国際　夢でありたい　化身怪談お岩の亡霊

★四倉文化　銀座の恋の物語　旅愁の都　花と娘と白い道（→10日）

観世会常磐支部素謡会

15日　平市公会堂

第十四回観世会常磐支部総合素謡会は十五日午前八時から平市公会堂日本間で開き、竹生島、賀茂、三井寺など十六曲の素謡と四十三曲による仕舞が演ぜられる。また午後五時半ごろから観世会家元の岡久雄、淺見重信、木原康夫氏の三氏が特別出演し、「玄象」と「富士太鼓」の模範素謡を行なう。

理容技術石城地区予選

32人が腕きそう

全国理容技術大会石城地区予選会は十五日平市八幡小路渡辺久氏宅に滞在している。伊藤助教授夫人の愛子さんは渡辺久氏二女で、磐女卒、東京女

スズライト軽四輪車
国産車中　1、最高の馬力、21馬力　2、最も広い荷台　3、最古の歴史と伝統と技術

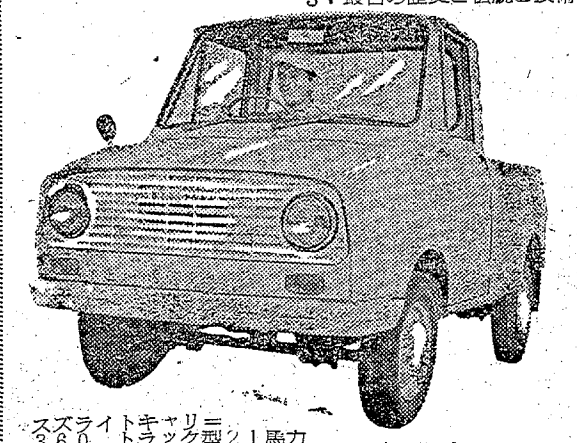

スズライトキャリー360　トラック型21馬力

スズライトキャリー	（トラック）	¥298,000
スズライト　ライトバン	（貨物兼用車）	¥348,000
スズライト　フロンテ	（乗用）	¥380,000
スズライト　フロンテデラックス車		¥398,000

福島県総代理店　スズライト福島平支店
（平自動車工業株式会社）
内郷市小島町TEL・（平）381—2

郷土を代表する清酒：福美

四家酒造店
内郷市　TEL・3504

うどんそば　カレーライス　ラーメン　ビール　酒
広告ライター　嘉見家　平市大町　電五四八九

スピード写真とDP
スタジオ　マツモト
平・聚楽館前　電6368

大谷石　井上
平市五町目　電二〇八

貸家　労災病院前▽五〇坪▽事務所、商店向き▽住宅併用▽委細面談　連絡先電話（平）五九一〇

お手　伝いさん募集▽当方子供あり▽住み込み▽高給優遇（九千円）　姓名在社（17）

貸店舗　現在営業中、平駅前　三十八坪　委細面談　仲介お断わり　姓名在社（18）

男子職員三名急募
▽資格　新制高校卒以上の独身者
▽面接　毎日午前中（日曜を除く）
▽希望者は履歴書、戸籍抄本、筆記用具ご持参下さい
県南酒販平支店
平市材木町　電三一八四（代）

魚河岸よりネタ毎日入荷　酒喜庵寿司部　電四四三一・四四三二