夕刊 いわき民報
発行所 平市田町63
©いわき民報社
社長 小沢武蔵
電話（代表）4161
振替口座（郡山）4028

平名物 銘菓 友胡桃 金澤屋 平市一丁目角 電2327

劇的なサヨナラ安打
都市野球 常磐炭鉱、西濃を破る

第三十三回都市対抗野球全国大会は二十九日から後楽園で開幕、東北代表の地元常磐炭鉱は三十日の第一戦に西濃運輸と対戦。西濃が先攻、常磐炭鉱はエース近藤でスタート、西濃は松村で応戦するなど激しい投手戦を続け両軍とも無得点のまま九回裏、常磐炭鉱は一、二塁に走者をおき、ここで拓植（釜石）が劇的なサヨナラ安打を放ち、大楽がホームイン一—〇で第一戦をものにした。第二戦は八月二日の第一試合で優勝候補の横浜市代表日本石油と対戦する。この日は近藤投手は完投、西濃打線を三安打に押えた。

西濃	000	000	000	0
常磐	000	000	001	1

【海浜を埋めた永崎海水浴場の人魚五万＝ヘリコプターから撮影】

アブれた湘南地方の浴客も
17万人と最高の人出
34・8度 きのうのいわき七浜

二十九日の日曜日は台風7号も去って朝から快晴の天気、一時現在三十四・八度（平市県園芸試験場調べ）の最高を記録した猛暑に石城七浜は涼を求めた海水浴客十七万人がバス、自家用車で押しかける超満員で芋を洗う格好で、何しに海に来たのかわからない始末。とくに湘南地方からアブれた京浜の浴客、栃木、茨城、中通りからの浴客が目立ったが、水難事故は一件もなかった。

☆…東京、茨城に一番近く浜も広い勿来海水浴場がやはり最高の人出で、勿来市商工課調べでは延べ八万人を記録した。ここには十七軒の脱衣場があるがいずれも超満員で、テント十張りをたてて臨時に収容したほど。正午ごろの駐車場はバス四十台が列をつくり、自家用車がぎっしりつまった。とくに満員の湘南地方の海水浴場からのがれて来た東京からの浴客が自家用車で乗りつけ、その数約二千人を越えた。このほか栃木県の那須、茨城県の水戸、日立、県内では白河、郡山、棚倉からの入り込みが多く、家族連れが多いので迷い子は四件程度、中に母親の迷い子？が出た。

☆…磐城市永崎海水浴場が築港整備でなくなったため五万人と最高を記録、ここではヘリコプターの試乗があって終日、海浜上空を空の散歩し、一人千円の試乗は大当たり。遠浅だけに子供が多かった水難は一件あったが、監視員の早期救助で犠牲者を出さなくてすんだ。平市の三海水浴場は薄磯が四千三百八十、豊間三千百七十九、新舞子一千三十二の合計八千五百九十一人（平市商工観光課調べ）でこれも最高。カーニバル、シシ舞いでにぎわった四倉は二万人を記録、波立薬師が六千人などいずれもここ十年来最高の人出を記録した。

☆…小名浜測候所の観測では海浜は二十九日で二十八・七度、三十日は二十六度。この暑さは当分続く模様。

あす四倉で ヘリ試乗会 去る二十八日行なう予定だった四倉町観光協会主催の東日本飛行機株式会社のヘリコプター試乗会は悪天候のため延期したが、三十一日午前九時から四倉町仲町海岸で行なう。

四倉町役場で人事異動

四倉町役場では八月一日付けで人事異動を行なうことになり二十七日内示した。商工水産課長は厚生課長が兼務していたが重要性にかんがみ選任課長をおくことにした。幹部の異動次のとおり。

▽総務課長（厚生課長）片寄忠衛▽税務課長（総務課長）冨沢勝敏▽厚生課長（税務課長）坂本徳平▽商工水産課長（総務課）佐藤昭夫▽大野支所長（厚生課）武田寿夫

百メートル以上離し耕作
たばこ養蚕の協調会議

石城地方たばこ養蚕経営協調委員会は二十八日午前十時から県石城事務所会議室に専売公社平出張所、県石城事務所、平たばこ耕作組合、農協連石城出張所、農改普及所などの代表約四十人が集まって開かれ、たばこ耕作による養蚕の被害をなくすための対策を協議した。結局たばこと桑園の距離は最低百メートル以上離すなどの処置を取るほかたばこ乾燥室は蚕飼育室などの近くに設置せず、離れたところに設置した場合でもその装置を完全にし、桑園や飼育蚕にたばこの臭気が流れないよう注意することなどを申し合わせた。

消防器具の改良など協議

県下消防署連絡協議会はこのほど平市消防署で開き、❶予防査察のさい、文書を交付する❷消防機器の改良事例などの発表❸消防職員の特殊勤務手当支給の確立などについて協議した。

廃鉱のマチ内郷市が指定
青少年問題特別地区

県青少年問題協議会は二十八日開き、ことしから新たに設けることになった青少年問題特別地区に内郷市と飯坂町を指定した。特別地区はこれまでのモデル地区が調査を目的としたのに対し、実際活動面に重点を置き、少年の不良化防止を図ることにしたもの。

内郷市は廃鉱のマチとして経済的、精神的理由から青少年の非行化の恐れがあるとして指定されたもので、青少年団体の育成対策と少年非行の防止対策を重点目標に活動を実施する。

防犯ポスター入選者きまる
勿来署

勿来署と勿来学校警察連絡協議会では管内小、中学生から防犯ポスターを募集、このほど審査した結果、中村洋子さん（勿来一中）ら十三人の入賞と二十人の佳作を決めた。入選作品は街頭に展示、防犯思想の普及を図る。入賞者次のとおり。

◇小学生の部＝❶守屋恭子（植田）❷栗原久治（勿来一）安達すい子（同三）❸村崎敏子（同二小）大井川進（山田）鈴木啓子（川部）

◇中学生の部＝❶中村洋子（勿来一）❷戸辺マリ子（錦）菅原宣敏（川部）蛭田忠次郎（貝泊）❸近添敬（田人）平楽照子（入遠野）鈴木節子（上遠野）

詰所が完成
四倉町水産加工組合

四倉町水産加工組合事務所のわきに十七平方メートルの木造平屋建ての詰所が完成した。これは加工業者四十人が十万円を投入して建築したもので、同組合は近く超短波無線機一台を購入、漁船と詰所間の連絡をとる。

追予千六百万円など可決
田人村会

二十七日開いた田人村の七月定例議会本会議で、一千六百五十一万三千円の追加予算、田人中学校三百二十三平方メートルの増築、井出線二千百五十六メートル、吉沼線二千三百八十二メートルの開拓地改良など十議案を原案どおり可決した。

寸言

▼湿度21度、温度31度で不快指数は81・94％—だまっていただけでも頭がボーとなる。▼きのう最高の暑さ。海に行っても人の波、よくまァ人間は多いもの。

天気予報（小名浜測候所発表）
玉半提供 電五〇三二

【今晩】南よりの風、晴れで時々曇り。

【あす】南よりの風、大体晴れだが、朝のうち霧のため曇ることがある。

【海上】今晩あすとも多少風波のある程度。

新聞配達員多数募集
希望者は本社までおいで下さい
いわき民報社

夏の防犯 海やヤマから暴力追放 暑中お伺い

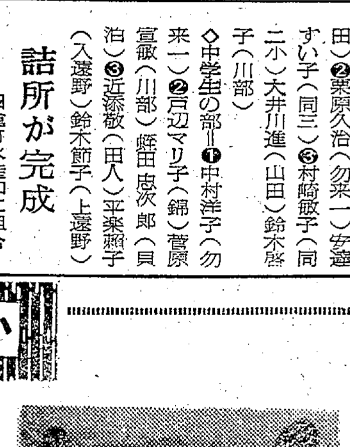

平警察署
平地区防犯連合会
常磐警察署
常磐市防犯協会
磐城警察署
磐城市防犯協会
勿来警察署
勿来市防犯協会
四倉警部補派出所
四倉町防犯協会

暑さが酷しくなって、街の暴力団は"海"や"ヤマ"に進出をはじめました。毎年海や山における犯罪は暴力団の進出で激増しております。必要以上の服装や態度をさけ、特に婦女子の方は注意して被害を極力さけて下さい。また被害を受けた方、見た方は暴力犯罪追放に協力して、もよりの電話で「一一〇番」か特別警備所に連絡して下さい

座談会 地方記者をみて（上）

東宝映画「地方記者」は全国のトップを切り二十七日午後七時から東宝民劇で有料試写会が催された。本社では試写会後、ブラジルで座談会を開き、地方記者とはどんなものか—実際に地方記者として第一線で活躍する記者を始め関係者を集めて座談の花を咲かせた。なおこの映画は八月十四日まで上映する。

司会　最近新聞記者についてはラジオ、テレビ、週刊紙などでいろいろととり上げられているが、映画「地方記者」は普通の記者モノでなく地方記者であることと、その背景が勿来から四倉まで現地ロケしていることの二つが興味をそそってか、本社が募った読者招待には九百人もの人たちがハガキを寄せられた。これは如何にこの映画が期待されているかを示すものだと考えます。私も三十六年間の記者生活で古い時代の記者新しい時代になっての記者生活をそれぞれ味って来たが、この映画を見るとテレビの事件記者とはまた異った地方記者というものの苦楽が現わされていると思います。ここに集まった地方記者と奥さんまた第三者の皆さんからそれぞれの角度で映画「地方記者」をお話願いたいと思います。

出席者

平署捜査課第二係長　国分昇
同電話交換手　榧村和子
朝日新聞平通信局長　熊沢佐次郎
同記者　中島純
読売新聞平通信局長　福田清
同夫人　福田セキ
弁護士　山野辺政蔵
尼子会　永山義明
友の会　荒川貞一
〃　斎藤道子
〃　佐藤美雄
石城失対　松崎昌平
東宝民劇　鈴木実
〃　都鳥稔
司会　野沢本社々長
（順不同）

福田　この映画はわれわれの仕事をだいたいいい現わしている。ユーモアも適当にまじえて、地方記者の女房というものがいかに内助の効を尽くしているかもハッキリ見せている。映画に比べるとうちの女房なんかは…（笑）。私も地方記者二十三年です

熊沢　私は三十年。

司会　昔はいなかで採用して最後までいなか回りのようだったが最近は本社からいなかに来るようになったようだネ。

原稿みないで屑篭へ
ひどかった昔の記者教育

熊沢　そう、中には一年ほどで本社に帰ったものもいますが、大抵三年から五年間、地方で働かせて本社へ戻すようです。地方の仕事が重要視されて来たんでしょう。

山野辺　東京で試験を受け、地方に回され、初めは張り切って仕事をしているがしまいにイヤになってやめてしまうというようなことは…。

熊沢　やめる人はまず少ないですネ。映画の中で新任記者が書いて出したぶ厚い原稿を、通信局長が見もしないでモノにならないといってますが、われわれが若いころには折角書いた原稿を一枚も見ないで屑篭に捨てられた。どこが悪いとも何ともいわない。もう一度書き直すと、こんどは見てくれたが、破って捨ててしまう。こういうこともあった。取材範囲を全部歩いたんだが一つも記事がない仕方なく手ぶらで帰った。すると一緒に来いと議会に連れて上らされた。初めて上がった高い議席だこっちは足がふるえている。そのまま今回って来たところを指でさせという。説明しているっち、市役所はあれですと答えると、「市長はいたか」という。いなかったと答えると「何処に行った」と突っ込まれた。直ぐ飛んで行って行き先きを聞き「〇〇に行ったそうです」というと「何の用で行ったんだ」と聞かれまた調べにいったところがお陰でちょっとした記事になりましてねェ。もっとも今の若い人にこういうやり方でやってはケンカになってしまうが…。

福田　東京から応援に来た記者と、地元に対する見解のことでやり合う、あれは立派だった。それに奥さんがそれを応援する、何かわれわれの立場をよく理解し、救われた感じだった。

中島　今の新聞記者は昔ほどニュースをとることを強制されなくなっています。だから警察の電話交換手から特別に連絡を受けてまで、取材する必要がない。私達はニュースを正確に正当に取材するようにしています。

司会　今のサツ種はほとんど発表ものだけだが、私のころは書類をひっくり返しては取材し合ったものだ。

熊沢　そう、まず朝早く留置人名簿を見て、新入りが入っていないか調べたり。

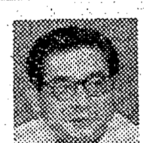

国分　私達は毎日記者さんとお付き合いしているワケですが、映画で死んだ子供さんの写真を借りるのに苦労するところなど、そのままの苦労を皆さんはやっていますネ。

司会　テレビの事件記者と比べてどうですか。

福田　事件記者！あんなバカなしかも記者の言葉も悪い。

熊沢　全くあれでは心配かけられる。新聞記者を志望する父兄に相談をもちかけられたことがあった。ああ毎晩酒が飲めるわけがない。大体事件記者で酒代を払ったの見たことがない。

中島　この映画の方が実際に忠実です。私も記者生活四年ですがかけ出しは映画とそっくりでした苦労したものです。

司会　私もかけ出しの時は一日五回サツ回りをさせられた。新聞記者にNOはないんでネ。

熊沢　ボクはもっと回りました「お前きょうは四十回も来たぞ」とお巡りにいわれたことがある。他社を抜くということより、抜かれないようにすることでせい一杯だった。それこそヒマさえあればサツにいたものでした。

司会　奥さん、やはり内助の効で大変でしたでしょう。

福田夫人　支局や本社からの連絡があった時、探すのにそれは大変です。とくに事件など急用の場合取材関係を全部当たった上、パチンコ屋まで（笑）…。

公営青果市場設立へ
平市　計画生産、販売を協議

ことしの夏野菜は生産過剰が原因で二割安の相場。こうした相場の大きな変動は毎年のことなので平市では一般生産者、農協、市場、出荷協力会各代表の参集を求め、来年度に公営青果市場設立すべく、本年中に生産、出荷を中心とした価格安定、需給調整などの振興対策と方針を定める

平市では三十日午後一時から市役所会議室に生産者、農協、青果市場、市場出荷協力会代表二十人の参集を求め平市果樹そ菜振興対策を協議した。これは平市五つの青果市場で扱う年間額は十億円といわれているが、地場モノの取り扱いは六億円程度。生産、出荷が無計画なため集中出荷して暴落をみたり、需要が多く値段の高い時に出荷するものがなかったりというのが平市青果物の生産販売の実状。これをいつごろ、どんな物に需要があるか、将来どんなものの栽培が有利で、消費者はどんな物を望むかまで調査して見極め、生産者業者の立場から検討を加えて基本方針を定め、年間を通じての栽培出荷計画をたて、常に有利な価格で農家所得を上げるようにする。しかし終局の目的は横の連絡を密にし、生産者、販売業者のほか消費者との直結のためにも公営青果市場を建設することにある。

市況

魚類（単位＝円）

（二十九日午後—三十日正午）三十日の小名浜港はカツオが豊漁。定置網漁はわずかにとれている。

【小名浜港】カツオ一本釣り船一隻　定置網船三カ統　小延縄船四隻

▼釣りガツオ　四万㌔　九六—七八（次品）七五—六五▼ブリ　二千百㌔　一五五▼サワラ　四百六十㌔　三五〇▼ホシサメ　百㌔　二五—二〇▼ドンコ　四百㌔　五五—四六▼ギス　三百四十㌔　八〇▼ノドグロ　百六十㌔　一六五—一三〇

【江名港】定置網船一カ統　▼ブリ　二千二百㌔　一五六

【中之作港】水揚げなし

野菜

▼菜類　五—一（束）
▼ニンジン　四五—二〇（㌔）
▼ゴボウ　七〇—二五（〃）
▼大根　三五—一五（〃）
▼ネギ　一三—一三（束）
▼タマネギ　二三—一〇（㌔）
▼バレイショ　一七—七（〃）
▼キュウリ　三八—一五（〃）
▼タマナ　一〇—三（〃）
▼ナス　二五—一〇（〃）
▼トマト　二五—一五（〃）
▼ショウガ　二三〇—一五〇（〃）
▼ピーマン　三五—二〇（〃）
▼ササギ　四五—一五（〃）
▼玉子　一三・五—九・五（コ）

果物

▼リンゴ　六〇—二七（㌔）
▼モモ　一〇〇—二七（〃）
▼スイカ　一五〇—四七（コ）
（丸平青果市場調べ）

くらし随筆
フジの紫　鈴木一男

「フジ」の花が咲く頃は"フナ"が釣れなくなる。フナは産卵を終わり、どこかに隠れてしまう。だが"ウグイ"が"瀬ツキ"になり、釣り人は渓流に出かける。「釣りと花」の関係もまたおもしろい

◇

「フジ」…五、六月頃の渓流の"フジ"は全くすばらしい。日本画の特色の水墨画は墨の濃淡でその美を表現するが、盛期のフジは紫の濃淡で遠く近く、また此岸と対岸との色の対象が水墨画になり白い紫が、咲き始めた花。濃い紫が盛期の花。淡い紫がおわりの花…と、紫色がこんなにあるのかと一驚する。

野産のたくましい"ツル"が他の巨木に巻きついて、よじ登ってその巨木の緑の葉とたれ下がるフジの花の色合いはすばらしい。この野生のフジは、咲き始めより、盛りを過ぎた頃が良い眺めである。

「ユリ」…ちょうど今ごろ一面緑の山の傾斜にポツンポツンと真っ白く気高い、"山ユリ"が二つ三つ、ひときわぬきんで咲き始める。これがお盆前後になると、緑の中に"かすり"のように咲き競う釣り竿を肩に傾斜地の草むらにふみ込むと、その香りでむせかえる。"山ユリ"は盛りよりも、一つ二つ咲いている頃が清く、そして気高い花である。

◇

「ハギ」…山ユリが終わるとハギの節になり、その小さな無数の可憐な花が枝もたわわについて、重みでしなっている姿は川岸の初秋の風物詩である。そろそろ北風が吹いて、アユも下がり始めると川は寂しくなって来る。水ぎわのアシの長い葉も黄ばみ始め、日がめっきり短かくなりハギの花も色あせて来る。この時のハギは、「もう川も荒れたし、水も冷たくなったから来年また来なさい」と語るげな風情で北風にそよいでいる。

（県歯科医師会副会長）

現像から引き伸ばしまで
DPの5時間スピード仕上げ
待望の本格的機械化した暗室設備完成！
好評のキャルト・サイズ 10円
カメラのデパート 田中
平駅前アーケード街
TEL・5024

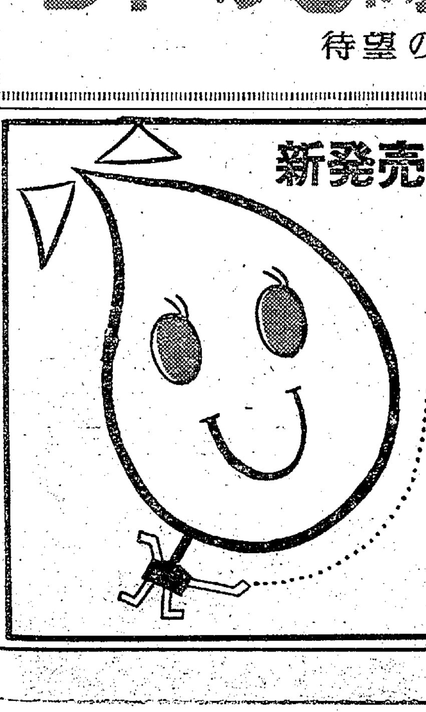
新発売
COOKIES
クッキー
フランス風の味覚
☆洋菓子の本場フランスで誕生したクッキーはココナツ・アマンドマコロン・サブレイ・チーズ・オーナツ・メレンゲと形の違ったひとつひとつが独特の味と香りをもっている高級菓子です
一袋 100円
じゃんがら本舗 ふらんす風高級ケーキ みよし
本店・電5036
銀座店・電5037

新築開店

閑静で簡易なお部屋で！
ご商談、ご会合に…
御家族連れでどうぞ…
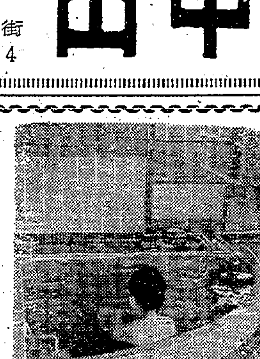
（入浴随意）
旅館 いわき荘
内郷市御台境前田 TEL・4857
（バス…平自動車学校入口下車）

第5120号

もたつく常磐線の電化工事

意見も出ているという。

勿来市が優勝　県下市職員野球

開き、準決勝からは石城勢同士の対戦となり、勿来が5—1で磐城を降し優勝した。
▽準々決勝
勿来3—2白河
▽準決勝
磐城8—1常磐
勿来6—3平

美容院に忍び込む
平署は二十九日、内郷市高坂町御殿一、盗みなど前科八犯無職須藤清(二五)を盗みの疑いで逮捕

開いたが、さすがにハマッ子は大活躍、総合では男女とも内郷二中が優勝した。
【男子】▽百M平泳予選①柳沼

もたつく常磐線の電化工事

泉駅以北は後回しか

平市駅前広場計画の立ち遅れで

国鉄では常磐線電化工事に伴なう地上施設などの工事を進めているが、平以南では泉や湯本、内郷の各駅前広場の拡張工事を完成し構内の跨線橋改良工事も湯本、植田の各駅は完成、勿来駅は現在工事を進めているが、泉駅は八月から内郷駅は九月から改良工事に着手される。平駅の場合はその後に着工する見通しだが、まだ平駅広場の拡張工事や平駅の民衆駅建設についても具体化されておらず、国鉄内部では常磐線電化工事を泉駅まで完成させ、泉駅以北については後回しにしてはどうかという意見も出ているところから、石城地方市町村協議会では八月五、六日ごろ、水戸鉄道管理局に対して、今後の工事の進め方などについて説明を聞くとともに、予定通り電化工事を進め、来年七月から平—上野間の営業運転ができるよう促進方を陳情する。

常磐線の電化工事は当初の計画では、平—上野間はことし暮までに完成する予定だったものが昨年秋ごろには半年のびてことしの十月完成の見通しを立てていたが、東海道の新幹線建設で予算が食われ、またまた伸びて完成は来年六月ごろとなり、当初の計画よりも一年もおくれるしまつ。それに電化に伴って平駅前を拡張しようとか、平駅を民衆駅にしようと平市で計画樹立したものの、末だに具体化もされず、大工町地内の鉄道公舎の移転に着手しただけ。国鉄では電化に伴ってホームを増設するなど平駅構内を整備しなければならないため、平市がはっきりした態度を取らないうちは本格的な工事も進められないとしており、電化工事も一応変電所が建設される泉駅までとする意見も出ているという。

㊨無形文化財のシシ舞い㊧四倉町のカーニバル

カーニバルで四倉小が一等

無形文化財〝シシ舞い〟も披露

四倉町観光協会の夏の最高行事である海まつり大カーニバルは二十九日、絶好の天候に恵まれて行なわれた。この日一環行事として午前十時築港岩壁で四倉漁業協同組合共催の大漁祈願祭が行なわれ、続いて下仁井田諏訪神社が八百年の伝統を誇る獅子舞の公開演技があった。

これは後鳥羽天皇時代下仁井田の鈴木庄左エ門が京都で覚えて来た無形文化財で、初めての公開とあって人気を集めた。

午後一時九団体が趣向をこらしたカーニバルが、プラカードと四倉小学校鼓笛隊を先頭に漁港前を出発、旧国道から四倉駅前、新国道をパレードした。天候がよく海岸を埋めた海水浴客の見物人で町内はゴッタ返しの盛況だった。審査の結果つぎのとおり入賞。参加団体には一万円ずつ贈られた。

▽一等、ブーフーウー月へ行く(賞金五千円、四倉小学校)▽二等、海の誘惑(三千円、四倉町役場)▽三等、チロリン村は夏祭り(二千円、仲町商栄会)町民にさきがけて青年義団宇宙旅行(二千円、本町青年義団)

62さん 中島安男

3716

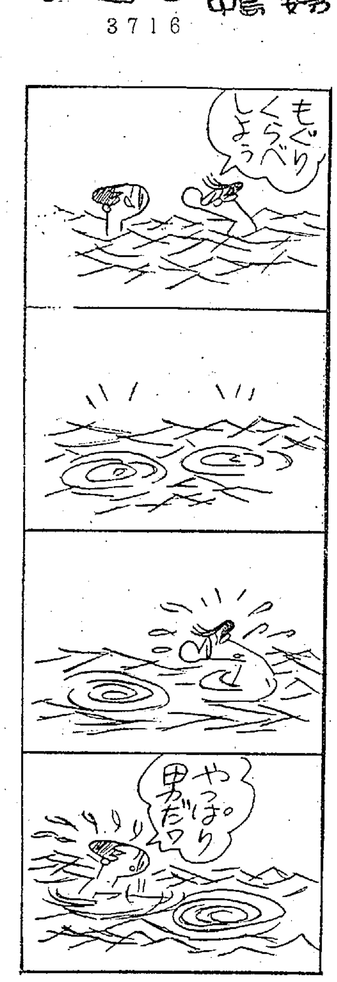

今後の農林漁業を視察研究

県では新産業都市建設促進に伴って、常磐地方について、福大大石助教授ら四人の専門家に実態を調査してもらうよう委嘱したため、石城地方市町村議会ではこれら調査員を交じえて、八月二日午後一時から県石城事務所会議室で打合会を開き、三、四の両日は常磐、磐城、勿来、田人、遠野の現地調査を行なう。残りの市町村については次回の現地調査で調査する。

汗みどろの土俵積み

夏井川堤防で水防講習

○…平土木事務所では台風のシーズンを迎えて、水防体制を固め、さらに災害に備えて万全を期そうと三十日午前八時半から平市塩県園芸試験場石城支場裏の夏井川堤防で、水防予行演習を実施した。

○…この日は平土木事務所管内(勿来、田人、遠野を除く)の各市町村の消防団員百二十六人をはじめ関係者らが集まり、むすような堤防で、炎暑にも負けず、来平した県河川課の紺野、東條両技師の指導訓練を受け、汗びっしょりの訓練ぶりを見せていた。

○…三十日はむしろ張り工、木流し工、積土俵工、川倉工などの基礎訓練を熱心に受けた。三十一日八時半からは本訓練が行なわれるが、水防本部長となった渡辺平土木事務所長は「災害はわすれたころにやって来る。訓練を実施しておけば、イザという時に役立つ。もっと水防に対する一般の考え方も啓蒙したい」と語っていた。

【むしろ張り工の基礎訓練をする消防団員らも炎暑に全身汗びっしょりの敢闘ぶり】

イモチ防除会議

石城地方病害虫防除所では八月一日午前十時から平市堂根町石城農業会館で水稲穂首イモチ病防除会議を開き❶イモチ病発生面積❷農薬の確保❸防除機具の整備❹防除の進め方などについて協議する。

とくにことしは多発が予想されるので減収防止に重点をおく。

勿来市が優勝

県下市職員野球

第七回県下市職員親善野球は二十八、九の両日、須賀川の三球場で開き、準決勝からは石城勢同士の対戦となり、勿来が5—1で磐城を降し優勝した。

▽準々決勝

常磐5—4郡山
磐城7—0会津若松
平11—1福島
勿来3—2白河

▽準決勝

磐城8—1常磐
勿来6—3平

▽決勝(七回戦)

勿来	001 022 0	5
磐城	000 000 1	1

(勿)山田—蛭田(磐)伊藤、小野—松田

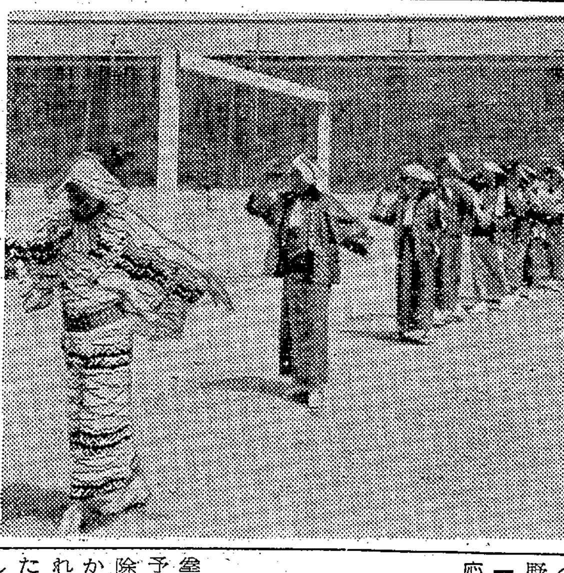

【各市それぞれの趣向をこらした応援合戦=磐城】

拳大30個の置き石

深夜大人のいたずらか

勿来 三十日午前二時ごろ勿来駅構内の南側五百㍍の常磐線下り線レール上に、拳大の石三十個が並べてあるのを予備構内夫蘇谷遠さん(三三)が発見除去した。二十九日午後十時すぎから三十日午前二時の間に行なわれたものだけに、悪質な大人のいたずらとみて勿来署で容疑者を捜しているが、幸い事故にはならなかったが、もし列車が来た時は完全に脱線転覆はまぬがれないほどの置き石だった。

美容院に忍び込む

平署は二十九日、内郷市高坂町御殿一、盗みなど前科八犯無職須藤渭(三三)を盗みの疑いで逮捕した。同署の調べだと須藤は八日午前一時ごろ勿来市植田町金畑三四、理容美容院蛭田俊雄さん方の六畳間に忍び込み、現金八万五千円を盗んだもので、他に余罪が相当あるものと見て追及している。

男女とも内郷二中が優勝

中体連水泳

第五回県中学校総合体育大会水泳競技大会は二十八、二十九の両日第二回全国中学生選抜水泳大会予選をかね郡山市営開成山プールで開いたが、さすがにハマッ子は大活躍、総合では男女とも内郷二中が優勝した。

【男子】▽百㍍平泳予選❶柳沼和美(四倉)1分27秒9=大会タイ、斎藤信夫(内郷二)1分29秒9=大会タイ▽四百㍍自由形❶佐々木康秀(内郷二)6分7秒❷武藤(四倉)❸染谷(同)▽百㍍背泳❶佐藤眞道(小名浜一)1分29秒2❸坂本(内郷二)▽百㍍平泳❶斎藤信夫(内郷二)1分25秒6❷柳沼和美(四倉)1分29秒4=以上大会県中新❸五十嵐(小名浜一)▽百㍍バタフライ❶小林明(内郷二)1分29秒2❷佐藤(四倉)▽百㍍自由形❶阿部博(福島一)❷東海林(小名浜一)▽二百㍍個人メドレー❶佐々木康秀(内郷二)3分13秒4❷柳沼(四倉)▽八百リレー❶内郷二(草野、岩瀬、小森、佐々木)12分0秒3❷福島一❸四倉

【女子】▽二百㍍自由形❶石井好子(内郷二)3分27秒2=大会、県中新❷遠藤(白河中央)▽五十㍍背泳❶佐藤加代子(内郷二)45秒4❷矢内里子(白河中央)48秒8=大会、県中新▽二百個人メドレー❶田母神ふみ子(内郷二)3分44秒5▽百㍍平泳❶今伊美子(内郷二)1分35秒1=大会、県中新❷鈴木(白河中央)▽五十バタフライ❶田母神ふみ子(内郷二)49秒3▽四百リレー❶内郷二(佐藤、今、田母神、石井)6分24秒4❷白河中央

【総合順位】▽男子=内郷二中88点❷四倉中79点▽女子❶内郷二中90点

西瓜食べ頃ネ ダンも買い頃

本場静岡産の保証付き甘い西瓜が大量に入荷いたしました。お値段も一個百円よりと大変お安く、トマトに代わって果物売場の大人気

すいか(静岡産)一コ 一〇〇円—一八〇円
梨(千葉産) 〃 四〇円
初リンゴ(福島産)〃 八円—一五円
たねなしブドー(山形産)百グラム 二〇円—二五円
新サツマイモ(千葉産)〃 二〇円—二五円
〃ハス(土浦産) 一〇〇円
モチトウモロコシ一本 一〇円—一三円
(新館一階食品売場)

平市 藤越

四四三一
四四三二
出前の酒喜庵

能率風呂 ボイラー
その他風呂工事責任施工
平・四丁目 (株)野内商会 電四二〇一

ボタ餅が夏まけ防止とは

土曜の餅は腸になるとか言って暑い最中に餅をついたりボタ餅を作ったりいたしますが、昔の人も夏の栄養補給には大わらわ、も一つ土曜蜆もその中に入りますネ

おはぎ 一個 十円
いなり 一個 十円
蜆(大粒) 一キロ 三十円

八月一日は勝手ながら休ませて頂きます

サカイ食品店 平・1 電3336

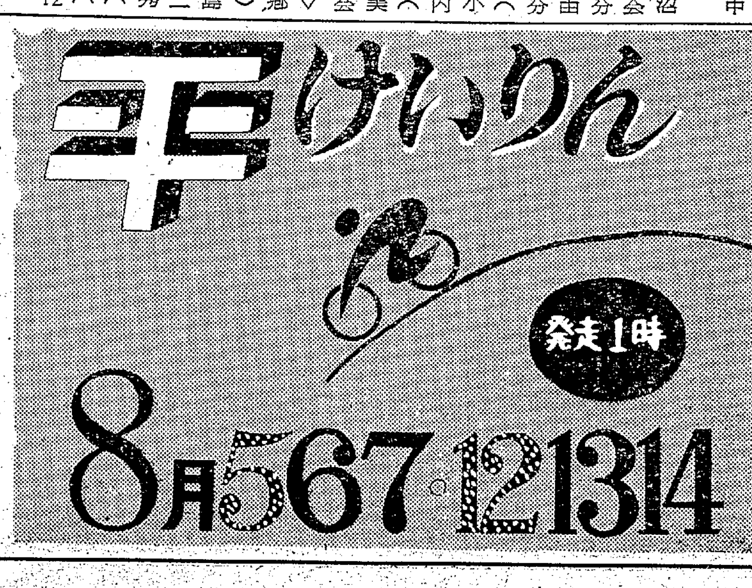

NHK 第一

6・05 名作ドラマ「エッフェル塔の潜水夫」
15 線のコタン
31 1丁目1番地
45 日本ところどころ「つばめの来る駅」
55 みんなのうた
7・10 時の人時の話題
30 三つの歌 司会宮田輝アナ
8・01 お父さんはお人好し 花菱アチャコ 浪花千栄子 二條宮子ほか
30 私は誰でしょう
9・10 ニュース解説 藤瀬五郎
25 ラジオ芸能ホール❶志ん生落語特選「泣き塩」古今亭志ん生❷歌 井上ひろし❸劇「南国薩摩唄」
10・25 時の動き
45 南太平洋の自然と人間 ポリネシアの歌と踊り
11・05 物語「私の放浪記」森光子

NHK 第二

6・25 経済講座❶やさしい経営学❷製品計画と市場調査
45 そろばん教室
7・00 基礎英語◇英会話
30 青年学級の友へ 特集「私の生活」
8・00 放送劇「風と青春」谷口香 原知佐子 広村芳子 木村俊恵
9・40 詩と音楽「渚」朗読高橋昌也
10・55 高校講座「国語」
11・15 実力養成「国語」
40 古典をたずねて「コン・ティキ号漂流記」

ラジオ福島 800KC

6・00 少年講談「真田幸村」
30 歌謡パレード
7・15 キャロルアワー
30 参天歌謡パラダイス「九ちゃん音頭」「お祭りマンボ」「星屑の町」ほか
8・00 甚兵衛アワー 連続放送劇「死ぬほどに」41回
30 キンカンスピードクイズお早くどうぞ ゲスト晴乃ピーチク・パーチク
9・00 芸能山口ガーデン
30 歌の玉手箱▽愛のうず潮 安井昌二
10・05 連続浪曲「夕鶴日記」
25 スポーツダイジェスト
40 L盤アワー
11・15 球形の荒野
30 ミドナイトコンサート

テレビ NHK

6・00 オロップ牧場の仲間たち「夕日にボタンがひかってた」
30 みんなのうた 立川澄人
35 黒百合城の兄弟
7・15 バス通り裏 小栗一也 武内文平 織賀邦江
30 私の秘密 渡辺紳一郎 塩月彌栄子 ゲスト森山加代子
8・00 歌の広場 島倉千代子 江波孝也 森サカエほか
30 上方劇場「おいでやす」
9・00 浪はそよ風 小林千登勢 佐分利信
30 きょうのニュース
10・00 ニュースの焦点
15 続日本縦断「駿河湾」中部編
45 科学時代「縁結びの神」触媒
11・05 スポーツハイライト

教育テレビ

6・00 カラーテレビ実験室「うなぎをつかむ」
30 絵画教室「静物」
7・00 若い広場「われら10代」（ぼくらの話題）
30 「アイデア買います」経営学 唐洋一 永谷晴子
8・00 芸術劇場「N響コンサート」交響詩「輪廻」舞踊組曲「ペトルーシュカ」（ストラビンスキー）指揮小沢征爾
10・00 弁護士プレストン「友情の終局」E・C・マーシャル ロバート・リード
50 栄える商店 お店拝見
11・20 中小企業診断「コスト・ダウン」（工程・労務）寺沢正雄

水虫の治し方
…その一…

家庭医学

ふつう水虫と考えられているものには四つあります。

ひとつは汗ぽうといわれているもので、皮膚に汗がたまってできる。これにはカユミがありません。

もうひとつは手足のシッシンあるいは接触皮膚炎です。最近問題になっている合成洗剤による主婦のシッシンも、このなかにふくまれます。

つぎはしょうせきのうほう症とよばれるもので、手のひら足のうらに（ゆびの間やつけねにはあまりできない）ウミをもった水ぶくれができる病気。原因はまだはっきりわかっていませんが、カユミがあったりなかったりで、毎年梅雨時になるとあらわれ、五、六年続くのはザラです。一見しただけでは水虫と区別がつきません。「もうひとつはカビ（ハクセン菌）が皮膚に寄生しておこるもので、これが本ものの水虫（汗ぽう状ハクセンという）です。爪ハクセンを併発すると爪が白く濁って厚くなり、表面が凸凹になってもろくなります。

水虫が手にできることは少なく常識的には、手や指にできた水ぶくれ（水ぽう）は水虫でないと考えてよいでしょう。それに本ものの水虫以外の皮膚病に、水虫のクスリをつけますと、症状が悪化しますから、水虫の診断にはハクセン菌の証明がぜったいに必要です（簡単な方法で証明できます）。

なお、足に水虫があって、手には水虫に似た、しかしハクセン菌の認められないアレルギー変化（これをハクセン疹という）をおこすこともあります。これも水虫のクスリをつけるとひどくなりますから注意して下さい。

（医学博士 坂本 政直）

あすの運勢
小川 石洲

七月三十一日（月・先勝）

【1月生】過去を忘れ時の動き時の流れを見よ
【2月生】職業、愛情に動揺変化多し、警戒必要
【3月生】誘惑に注意相手の真意を見通しなさい
【4月生】ただ何んとなく活気なき日、午後はよし
【5月生】収入割合い少きも安定を見る平凡な日
【6月生】通信に喜びあり、売買などに利多し
【7月生】行きつ戻りつの運、何事も急ぐは困難
【8月生】家に笑いあり、外部に信用あり、楽しい日
【9月生】谷間に咲く花のゆかしさを持ちなさい
【10月生】不安多けれど行く手に光明、目的成る
【11月生】希望に生きよ、運命の花咲く日近し
【12月生】自分の行動を反省、災難を未然に防げ

香取横山バレエ発表会
12日 内郷記念館

香取希代子、横山公一常磐バレエ研究所の本年度発表会は十二日午後一時から内郷記念館、同午後六時から湯本自治会館で二回にわたり公演される。

本年度は香取希代子が八月末日スパニッスバレエ研究のためスペインのバレエ研究所より招かれて渡欧する記念公演でもある。この公演には東京研究所生ら十余人の応援出演のほか、エスパニョラギター五重奏団の特別演奏もあるバラエティに富んだもので、入場料は二十円。

碁会 其石庵碁会は八月五日午前九時から鍛冶町其石庵で行なう。

いわき俳壇
野馬追い大祭
渡辺何鳴

去る七月十八日、交通公社旅行クラブ和楽路会員十三人、原町市駅前中野屋で、野馬追いへの旅行中の同クラブ東京京橋会二十一人と交歓会をひらき、その夜ともども小高の火祭りを観賞した。祭典行事の一環として古くから伝承されるもの。

◇　◇

野馬追の総大将の市長かな
野馬追の若武者まことりりしかり
武者ぶりの童顔失せずお野馬追
野馬追の古き具足は父祖のもの
家づとの真野のかやもちお野馬追

100貨店

海水浴に出かけるのもいいが、バスは満員、脱衣場も満員となると、行く前から疲れてしまいそうである。海水浴は大人よりこども連が楽しみにしている。疲れることを知りながらも、こどもたちの健康と楽しみを満たすために、世の親たちは満員バスにゆられて出かける。着いた途端に脱衣場は満員だ。座わる場所もない。砂の飛ぶ中で弁当を食べている家族もあった。脱衣場は水洗いが不便で砂だらけ。レジャーを楽しむとか避暑とかいっても、これじゃたまらない。今後、いわき七浜は電化とともに京浜地方からの客がふえる。ことしも大分バスや自家用車で乗り込んできたようである。が、この調子では敬遠される。脱衣場設備は一年中のものでないからそう立派なものもできまいが、将来性を計算してもっとましなものを造れないものだろうか座敷式のものをテーブル式のものにするとか、二階建て、三階建てにして収容能力、設備をもっと衛生的、文化的なものにしてもいいだろう。料金の安いのも結構だが高くても楽しめる施設がほしい。実際には日帰り海水浴は疲れるだけである。三日避暑をして行くのが普通になるのも遠くない。安易な脱衣場が近代的なホテルに生まれかわる時代も真近い。勿来地区に競って観光ホテルができているのはその現われである。りっぱな海水浴場があっても気のきいた脱衣場がなければ片手落ちであろう。（鮒人）

美しいDPは カメラの茂木 平・平和通り電三〇九二

スカッチ ヨニヤック タイラ エデン 電5005

甘太郎 平・きんざ 電4025

各種カバン修理 松島靴店 平・商工会議所手前

耳の不自由な方に リネット トランジスタ補聴器 （福祉事務所指定品） 平市中央通り 電話2496 富永電気商会

お写真は… サンペイ 平・大町 電四三〇四

ふとんのお手入れは… ◇モシモシ2422番へ…すぐお伺いします ◇至急調製お伺いします ふとんのススキ 平市新川町 電2422

実地試験免除
福島県公安委員会指定 公認 小名浜自動車教習所 磐城市 富岡向
※当教習所卒業生は学科試験も当地で受験出来ます
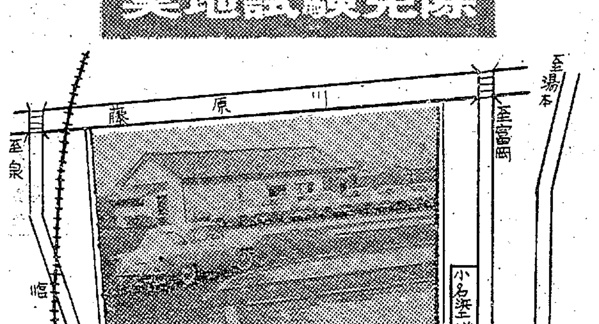

仏壇仏具 橋本屋 平市新川町 電3948

ヤマハオートバイとスズライト軽四輪車 ●社員募集● 高級販売担当社員 整備要員 整備見習 応募の方は履歴書を当社庶務係へ持参下さい
販売取扱車種 ヤマハオートバイ スズライト軽四輪車 トヨタパブリカ ラビットスカレット
特約店 平自動車工業株式会社 （スズライト福島支店） 内郷市小島 TEL・3811－3812

女店員募集▽満18才以上▽委細面談（午後4時から8時まで） 平市白銀町 電六四六三 パー市

貸店舗 三十八坪 現在営業中、平駅前 委細面談 仲介お断わり 姓名在社 (19)

西部の荒野にくりひろげられるジェロニモ指揮のアパッチ戦士と騎兵隊の死斗!!

酋長ジェロニモ チャック・コナーズ主演 カマラ・デビィ パット・コンウェイ ロス・マーチン アダム・ウェスト
パナビジョン テクニカラー
31日から上映 聚樂館
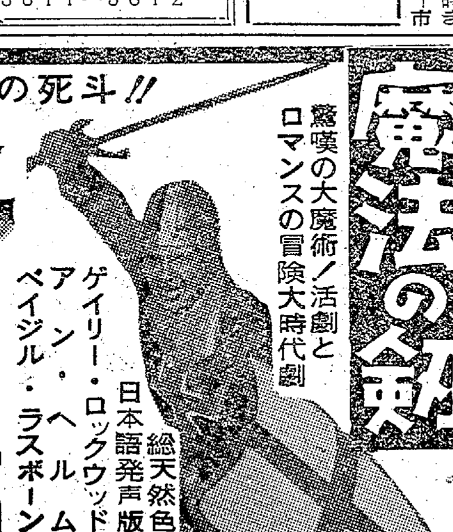
魔法の剣 驚嘆の大魔術！活劇とロマンスの冒険大時代劇 総天然色 日本語発声版 ゲイリー・ロックウッド アン・ヘルム ベイジル・ラスボーン

第5121号 夕刊 いわき民報 平市田町63 いわき民報社

一号ケーソン進水 中ノ作東防波堤造りに

臨時休業のお知らせ 従来公休日が一の日と二の日とに別かれ