夕刊 いわき民報
発行所 平市田町63
©いわき民報社
社長 野沢武蔵
電話（代表）4161
振替口座（郡山）4028
定価130円

いつ着工する鎌田地区国道

地元と当局、利害の接点でからみ合い

本年度予算 五千万円、大あくび

○…東北の仙塩地区と京浜地区を、太平洋に沿って結ぶ縦断基幹道路となる一級国道は、建設省の手で進められているが、幸い石城地方は平市鎌田地区の一部を残すだけで完成し、現在は双葉、相馬へと北方へ工事を進め、近い将来仙塩地区で一級国道四号線（京浜地区から関東の中部、本県の中通り地区を縦貫して、仙台を経て青森に至る東北、関東の基幹道路）と結ぶ計画である。特に仙塩、常磐の両地区は新産業都市建設を目指し、臨海工業地帯としての発展が期待されているだけに、一級国道六号線の早期完成が、常磐地区発展の大きなカギともいえる。こうした急テンポで進む世情のなかで、平市鎌田地内の新国道建設が、一部住民の反対で着工もできずにいることは、常磐地区開発の意味からも大きな障害となることは明らかだ。

昨年度は同地区の家屋一棟が移転できなかったために、建設省では着工を延期して予算措置は行なわなかったが、その二棟も昨年夏には移転を終えたため、今年度から二億円の巨費を投じ二カ年計画で着工することに決め取りあえず今年度の予算として五千万円計上したのだが…。

工事に当たる同工事々務所では「測量をしてはいけない。略線を変更しろといわれても今ではどうにもならない。このまゝでは着工もできないし…」と頭を痛めている。

○…まずこの問題を究明する前に、現在の姿となった国道の生い立ちを辿べなければならない。戦災にあった平市は終戦直後の二十一年から、戦災復興土地区画整理事業に着手、焼け野が原と化した市内に一本の主要横断道路を建設することになり、旧尼子橋のカーブの地点（現国道の内郷市と平市の境界線になっている長橋町地内）から東に、巾員二十㍍の道路を建設した。この事業も昭和二十八年まで続けて、やっと長橋町―税務署―平署―ロータリーを経て、東北電力前に至る延長千二百㍍を完成した。これがいわゆる県道御台境―草野線であり、来年度には一級国道に編入される予定の道路である。その後は平市が都市計画で鎌田に至る千百㍍を建設、平土木事務所が県の事業として、昨年度は三十㍍道路のロータリーから大町の若松病院前まで舗装するとともに、平三小の歩道の改良工事を進め、舗装を待つばかりまでに漕ぎつけた。この間平土木事務所と平市都市計画課が協力して、取り残されていた鎌田地区の一棟と新川町四ツ角付近の民家、店舗数戸を今春までに全部移転を終えたが、この移転問題も「替え地の條件が悪いから」とごね出してなかなか折り合わず、新鎌田橋建設費として見込まれるハズだった昨年度の予算は、ついにオジャンになって、新鎌田橋建設は夏井川の水とともに流れ去ってしまう情ない状態だった。

○…また旧国道といわれる二丁目―七丁目を経て、平神橋を通り、神谷農協前―熊野神社に至る路線（現在平神橋―熊野神社前はアスファルト舗装）と熊野神社から以北の新国道（コンクリート舗装）の結びつきについて、そのいきさつを辿べる必要がある。県では現在の新国道計画路線決定後、二十九年から改良工事を始め、国が乗り出したのが翌三十年。まず松並木だった道路の松を切り倒して道路を水田より一、二㍍高くして巾を広げた。この工事も熊野神社前から着工して北上し、上神谷地内は三十一年、中神谷地内が三十二年、下神谷地内が三十三年に完成し、神谷農協前のアスファルト舗装は、新国道が完成されるまでの暫定措置として、三十五年に舗装されたものだった。これで鎌田から夏井川に橋を架設し、熊野神社前を結ぶ約八百㍍をどう結ぶかが問題となった。というのは通称鎌田山といわれる山が大きな障害となったからである。山の台地には東端に弘源寺、西端に五霊神社があり、その中間には仙寿園という旅館が最近建築されたばかりのところ。当初の計画はトンネルを掘るか、山の低い部分を切り開いて結ぶかの二つの案が出されたが、弘源寺の下を掘ってトンネルを作るとすれば、十戸ぐらいの家屋を移転しなければならず、墓地にも影響があること、工費がかさむなどの問題点があるため、数戸の移転だけで済み、工費も安く上がるという山の低いところを切り割りする案が有力視されてきた。有力と見られる後者の工事計画によると、旧鎌田橋の下流約百㍍の地点に延長百六十㍍、巾十二㍍の永久橋を夏井川に架設し、弘源寺と仙寿園の間の低い部分を切り開いて国道を建設、神谷農協裏側を大きなカーブで通し、一たん常磐線に近づいてから直線で熊野神社前のコンクリート舗装された部分と結ぶ延長八百㍍のもの。

○…ところが、これを聞いた地域住民が「現在の計画では水害に見舞われる可能性を強く、交通事故が多い農協前付近で現国道と交差させるのは、かえって交通事故を多くすることになり、大変な迷惑だ」と真向から反対し出した。一方「農地がつぶれるのは現在の情勢では仕方がないことだ。どうせ造るなら早くやった方が良い」という傍観派やあきらめ組もあるが、一部住民では「このまゝいつまでもほうっておけば、年々増加する交通量が平神橋に集中され、かえって交通地獄をよりひどくするだけだ。この地区一帯のいきどおりによって、常磐地区全般の発展を遅らせてはならない。早く実現させることが先決問題だ」と大局的な見地に立って〝少しぐらいの犠牲は致し方なし〟と積極的な意見を述べる賛成派とが入り乱れている。

○…新国道建設予定地の岸向地区は、鎌田山の南の麓に五、六十戸の住宅がずらりと並んでいる。「北風は当たらず、南からの暖い太陽の光が家の中まで差し込むので冬は暖く、夏は涼しい一等住宅地だ」とある反対派の人は笑っていたが、一見平和そうに見える岸向地区は、洪水期に入るとビクビクしているという。現在の新国道建設案に反対している人々の第一の主張は国道が建設されるのを機会に、新鎌田橋から現在の住宅の南側を直線で通し塩地内にある県園芸試験場石城支場前で現国道に結べば、神谷地区まで、見通しの良い国道になり、交通事故の心配も少なくなる。それに新国道は盛土して二㍍ぐらいの高さにするので、これまでなかった堤防の役目も果たしてくれ、再び水害に見舞われる心配がなくなり一石二鳥だというのである。

「つぶれる田畑は住宅から近いところにあるので惜しいが、家屋を移転されるよりはましだ」と農地がなくなるのは覚悟しているが、一等住宅地は失いたくないというのが本音らしい。それにしても反対派が主張する計画線は家屋移転は二、三戸で済み、直線道路となる利点があることは確かだ。これを実現させるとなると延長は一㌔余にのびしかも盛土する土も他から運ばなくてはならないので工事費がかさみ、それに今さら路線変更もできないとあって、工事に当たる磐城国道工事々務所も頭痛鉢巻。土地買収や計画などで永年努力してきた前平市都市計画課長 渡部俊治郎氏（現建築課長）は「現在の計画路線は二十七、八年ごろに平市と県、国が協議の上決定し、その決定に基づいて熊野神社前からの現国道の改良に二十九年から乗り出したものであり、鎌田地区の改良も同時に進めたものである。その当時、土地買収問題などで住民とも交渉し、計画線についても話し合ったハズだ。何故その時に反対しなかったか判らない改良や舗装工事が済み、橋と道路を建設するばかりとなった今ごろになって反対しても、住民の死活問題にかかわることならいざ知らず、恐らく路線変更は難しいのではないか」と困難な見方をしている。また「計画されている新国道が建設され次第農協前のS字型になっている現国道は、農協裏を通して、平神橋まで直線道路につけ替える工事に着手するよう、都市計画路線として計画しているので、住民が心配するような交通事故の多発は、かえって減少され、勾配も緩和されよう」と楽観的。

話し合いつけばすぐにも着工

○…平二中入り口付近や神谷農協前、熊野神社前などは交通事故の多い地点だ。これは現国道がS字型のカーブとなっているため、見通しが悪い点があり、これら交通事故を減少させるには、一日も早く実現させることだと主張する賛成派の中にも、反対派が提唱する直線の国道が建設されると自分の農地がつぶされるので、現在の新国道建設案に賛成している者もあり、都市計画路線にひっかかる住民はこれに反対し、三者がそれぞれの立場から反対し、賛成しているというのが現況のようだ。いずれにしても今年度に入ってから、住民と工事関係者との間ではまだ話し合いが進められていないのはおかしな話だ。さらぬ神にたたりなし…ではいつまで経っても問題は解決しない。当局側は一時強権発動も考えたらしいが、それよりももっと話し合いを進め、両者が近よることが大切だろう。それも一日も早く実施して、工事を一日でも早く完成するよう努力し合うことが望ましい。

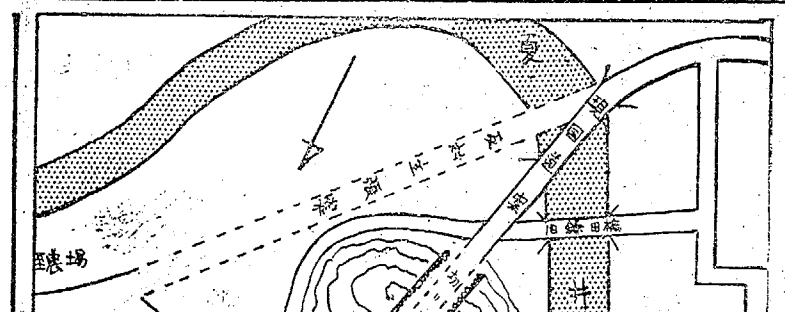

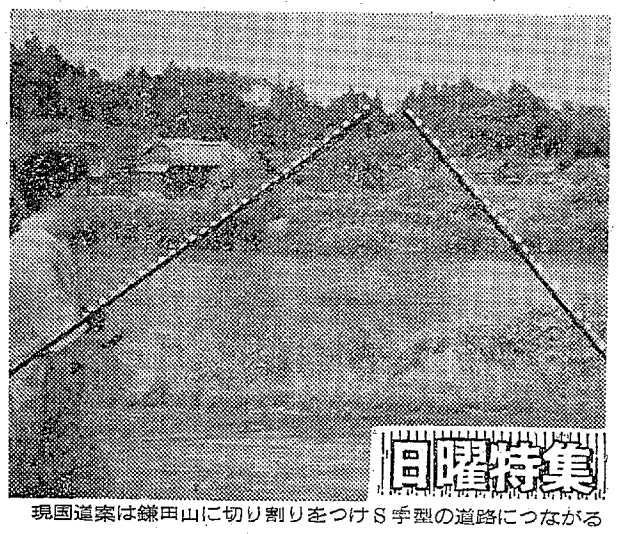

現国道案は鎌田山に切り割りをつけS字型の道路につながる

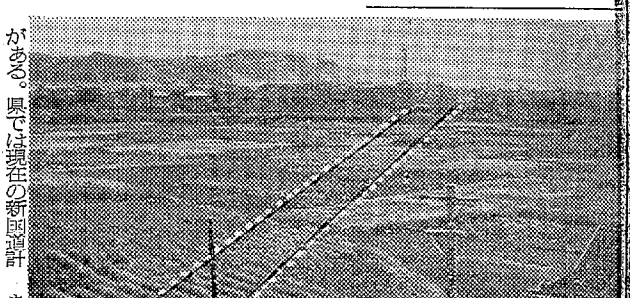
反対主張案の道路は田園を突っ走る直線で農場手前でつながる

当公認練習所卒業生は学科試験も平で出来ます
直線コース拡張完成
実地試験免除
朝8時から夜7時まで教習
福島県公安委員会指定
公認 平自動車練習所
内郷市小島町（尼子橋際） TEL・6429

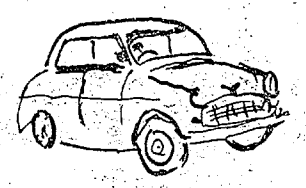

学生服
小学生服から
大学生服まで
各サイズを
取り揃えました
ナカヤ
TEL 3 2203

NHK
104・
6・05 まんぼうくん
31 芸能お国
55 みんなの民謡「紅
7・20 時の人時
30 土曜の夜陽気な休性気質」田功 高原良 サ一 中島晴子 林オ・コイ金語楼ほ
8・30 とんち教小川哲男
遊隊（八・二〇）剣と十字架（↓11日）
★世界館（五・二〇）易入門（七・〇三）裁かれる越前守（八・二五）日本一だよ
★東宝民劇（六・一一）社長洋行記（八・〇五）とぶらくの段
影のない男
★平松竹（六・三〇）大相撲夏場所前半戦（六・五七）君の名は（一、二、三部）
※【内郷市】
★綾映劇 週末屋繁盛記 黒いダイス 夢がいっぱい（↓11日）
バグダッドの盗賊（↓11日）
※【四倉町】
★四倉国際 東海道のつむじ風 粋な二人のお巡りさん 男の皿 湖がこだまする
★四倉文化 姿なき追跡者 闇に消えた使者 爆笑大出世物語

高

平市銀座通

最低賃金 一万二千円など要求

県教職共闘会議で決議

平、磐城両地区公務員共闘会議と県教組石城支部主催の賃金要求集会は九日午後二時から平一小講堂に関係者約二百人が集まって開き❶諸物価の値上げ反対❷夏季手当一・五カ月分プラス五千円の完全獲得❸労働時間の短縮❹民主的年金制度の確立❺義務教育費の父母負担全廃❻基本賃金の大巾一律引き上げ、最賃制の確立の六項目を決議し、県に早速要求書を提出することを決めた。

まず勤労者教育協会経済評論家工藤晃氏の「今日の情勢と賃金問題」と題する講演を聞いたのち討論に入り、先に公務員共闘会議が決めた要求事項について話し合い、特に賃金問題については❶基本賃金を一律五千円アップする❷最低賃金を一万二千円とする❸差別昇給の廃止❹手当は最低、年間四・五カ月プラス一万五千円とし、夏は一・五カ月プラス五千円、年末二・五カ月プラス一万円、年度末は〇・五カ月とし、これを下回らないこと❺扶養手当は支給区分を廃止し、一人当たり千五百円に引き上げる❻住宅手当制度を設け、単身者は月額三千円、家族持ちは月額五千円を支給する❼退職手当の大巾増額などを決め主として賃金問題に終始した。

【賃金要求の共闘集会】

平三小校内音楽発表会

平三小の校内音楽会は十四日午前九時半から二時間にわたり同校講堂で開く。この音楽会には先生も参加、二部合唱「夏の月」四部輪唱「かじや」器楽合奏「小さなロンド」ピアノ独弾「エリーゼのために」など二部に分け三十曲を発表する。

小川町会

小川町六月定例町議会は二十五日午前十時から町役場で開く。

農委会議

小川町農業委員会定例会は二十八日午前十時から町役場で開く。

公明選挙棄権防止に一役

好間で小中生

七日に公示された参院選挙に対し各市町村選挙とも公明選挙、棄権防止対策に頭をしぼっているが、好間村選挙管理委員会は八日から小中学校の児童生徒四千百五十人に「参議院議員選挙」「棄権するな、よい人選べ」の標語入りリボンをつけさせ、大人の選挙を子供たちの手でさらに公明に、全員投票へ推進する。

このほか半紙二枚ずつを支給して選挙標語を清書させたり、田植え盛りのアゼ道に五十枚の選挙カンバンを立てたり、教委委員会も協力、近く巡回映画をしてPRに乗り出す。

市況

魚類（単位=円）

（九日午後一十日正午）

十日朝の小名浜港は巻網のカツオ、底引きもののトウジンなどが多かった。

【小名浜港】巻網船二カ統　底引船十五隻　小型船十六隻　小舟二十隻

▼カツオ　二万一千㌔　一〇〇―一一一―一〇▼ドンコ　二万四千八百㌔　六千六百九四▼トウジン　二千二百㌔　三三―二・五▼アカジ　二千四百五十㌔（大）九〇―三五（小）二〇―一一▼エビ　千百㌔　三七〇―一九五▼クロコサメ　千百㌔　四・五―四▼メクラウナギ　千㌔　三▼ナメタ　八百㌔　八五―三五▼オニトウジン　四百五十㌔　五▼水タコ　三百㌔　二八▼サクラエビ　七百㌔　一五―八▼マコカレイ四百㌔　一八〇―六〇▼イシダカレイ　三百五十㌔　一〇〇―四〇▼釣りドンコ　百三十㌔　三三―二六▼ソイ　百㌔　一三五―一〇〇

【江名港】底引船二隻

▼ドンコ　六千㌔　二〇―二・五▼小アカジ　トウジン混り　三千四百五十㌔　二五―一七▼大中アカジ　二千七百五十㌔　七五―二四▼ナメタ　三百三十㌔　八〇―三二▼ギス　三百㌔　五〇▼水タコ　二百㌔　三〇―二五▼ナメタ百㌔　八七―六〇

【中之作港】巻網船一カ統　底引船一隻

▼カツオ　四千㌔　一〇〇―八六▼小アカジ　千㌔　二七―一七・五▼ナメタ　三百五十㌔　六五―二五▼ドンコ　三百五十㌔　四〇―一〇

あす入梅

○…こよみの上ではあす十一日は入梅。十日の日曜は昨夜来の雨で行楽の足がとざされた小名浜測候所の話によると、ことしの梅雨は早く来て、梅雨明けも十日ほど遅く七月二十日前後という長い梅雨。つまりW型。それでも梅雨明けごろには大雨を伴いそう。

○…梅雨前線が本州の南岸に低滞、その上を低気圧が通る度に雨をもたらす。降ったりやんだりのぐずついた天気がしばらく続く。カラリと晴れる夏型の天候は、移動性高気圧が来ない限り見られない。ツユに入ったばかりだが、月末ごろまでたまには晴れ間も欲しいもの。

【一足早くやって来た梅雨】

商工ら

岡万年筆店で謝恩抽せん会

平市三丁目岡万年筆店では謝恩サービス券（二月から五月まで）の抽せん会を六月八日午後七時自宅にて開き、常磐市斎藤清治様ほか六十四名に記念品を贈る。

常磐交通が初優勝

勤労者野球地区予選で

県主催の第十五回労働組合体育大会石城地区野球予選の決勝戦は九日、平市営球場で、勝ち進んだ常磐交通と日星御作所の間で熱戦が演じられ、まず常磐交通が二回裏で一点を先取すれば、日星も三回表で一点を返して同点、その後常磐交通は五回裏で二点を追加してそのまゝ逃げ切り、結局3―1で日星を破って初優勝した。七月福島で開く県大会に出場する。スコア次のとおり。

| | | |

聴衆、新箏曲に酔う

本社後援　むらさき会リサイタル

平市制二十五周年記念を兼ねた第九回むらさき会新箏曲リサイタルは九日夕、平市本社後援のもとに一千余の聴衆が詰めかけた平市公会堂本館で開いた。ハカマをつけた花やかなステージ、十三の絃からひき出される箏曲の極致。リサイタルは第一箏、第二箏、第三箏とずらり八人が並んだ坂本勉作曲「夜の円舞曲」で開幕、箏、三絃尺八三重奏の宮城道雄作曲「御代の祝」、新しいところでは坂本勉作曲の「フォスター歌曲集」「幻想的ソナタ」「さすらい」、全員四十人による「四季の唱歌集」など聴衆を魅了。最後に賛助出演坂本勉師による「雅」「サラセン風の舞曲」独奏は聴衆を酔わせた。

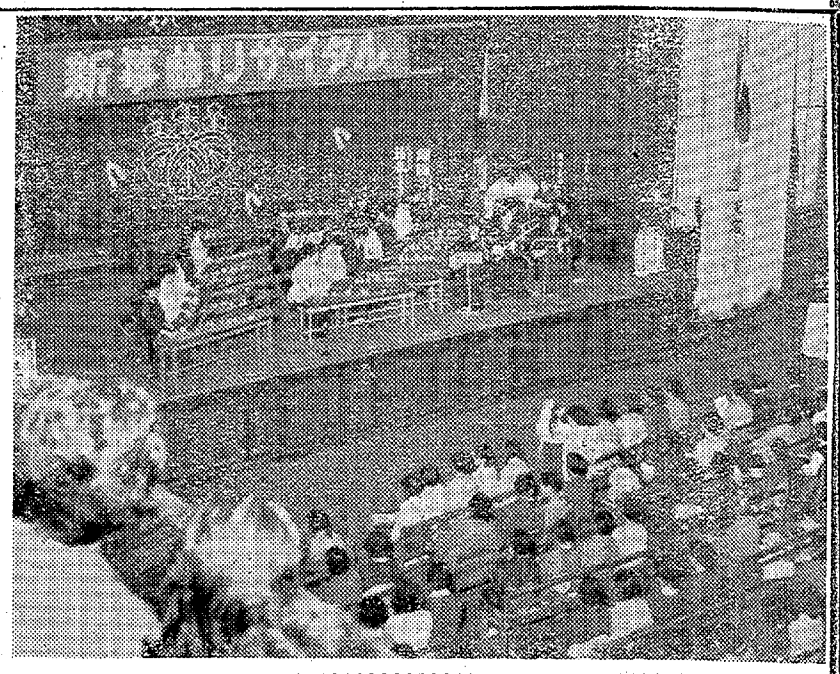

盛会だったむらさき会の新箏曲リサイタル

発電所の煙害解消か

勿来　三億かけ防じん装置

煙害で農林作物の補償騒ぎを起こすなど地区民から早急な対応策がのぞまれていた常磐共同火力勿来発電所では、七月末までにコットレル装置（電気集じん機）を全部の煙突に取りつけているので、八月から同発電所の煙害問題は解消、地区民は安心して農林業に従事できる。

勿来火力発電所では煙害防止策として大煙突に日立製作製のコットレル（電気集じん機）の装置を今春着手していたが、第三号機（二本目）が五月二十九日に完成、引き続き四号機（三本目）の装置を七月十三日ごろまでにとりつけ、最後の五号機（四本目）も七月末までに完成させることになった。

このコットレル装置の効果について同工務第田工務課長は「コットレルの装置は、ボイラーと煙突の間の煙道を利用し、ゴミ類を荒らとりした後に取りつけるもので、据え付け費だけでも一機一億は下だらぬから、コットレル費を加算するとおそらく三億以上になる。施設による効果については、まだはっきりしたデーターがでないので発表出来ないが、九十八％程度の効率が見込まれる。したがって四本のコットレルが完成した暁には、煙害問題も解消されると確信されている。

磐城森林組合総会

磐城森林組合第二回総会はこのほど市役所で開き、三十七年度の事業計画を審議した。主なものは❶未払い出資金の徴収と未加入組合員の勧誘❷経済的な林業経営を指導するため地域ごとに講習会などの開催❸木材の委託販売は今年から職員を一人増員して二百八十三平方㍍の素材を取り扱うなど。

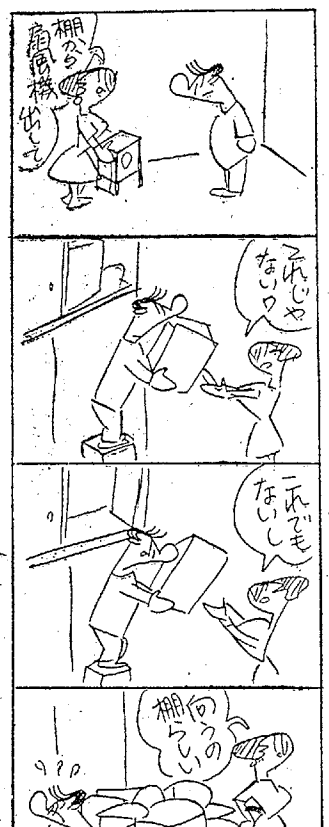

石炭産業の安定化を促進

常炭鉱定期大会

常炭鉱の第九回定期大会は十日午前十時から平市白銀町石島公民館に、加盟二十四支部の代表者や関係者ら約百人が集まって開き、スローガン〝全炭鉱の強化とよりよい労働条件職場、生活を築くため民主的闘いを進めよう〟を採択した後、経過報告があって議事に移った。今年度の活動方針として、石炭産業安定化と労働条件改善の闘いを強化することを決めた。まず開会後参加した関係者らが殉職者に対して一分間の黙禱を捧げたのち議事を進め、石炭産業安定化の具体的活動方針として❶産炭地振興事業団設置に伴う具体的計画を、常炭鉱選出議員団との協力を得て確立する❷炭鉱離職者の就職促進のため、雇用促進事業団と連けいを強化する❸企業の体質改善によって労働条件を向上し、安定職場を確立する❹企業の存続、雇用の維持を事前協議制を通じて具体的に協議することにし、また労働条件向上の闘いでは賃金の引き上げと最低賃制の確立を図り、退職手当制度を改善するよう要求することを決めた。職場の安全確保では保安監督行政の強化を推進するとともに、鉱山保安監督部と定期的懇談会を開くなど積極的に保安を進めること、常炭鉱の組織運営の強化、青婦対策と教宣活動の強化などを決め、次の大会宣言を行なった。

われわれは生活を守るために安定化闘争を組織し、全力をあげて闘ってきた。今年度の石炭予算はかなり前進したが、安定化についてはまだ不十分である。民主労働組合主義の立場に立って、石炭産業の長期的安定と憲法擁護のため、参議院選を幾多の障害を克服し、勝利を闘いとる。

【常炭鉱の定期大会】

伸びる町、みんな時刻を守る街

入賞標語の立看板つくる

平市時刻を守る会　キッカリ総会開く

平市時刻を守る会では「時の記念」から懸賞募集した入賞標語

伸びる町
みんな時刻を守る街

の立看板を平駅前、平市公会堂前、一丁目角、消防署前の四カ所に掲示するほか、同じ標語の小ポスターを学校、事業場、公民館のほか旧市内全戸に配布した。なお同会の総会は九日午後三時からいわき民報ホールで開き、前年度の決算並びに事業報告を承認。新年度予算案並びに事業計画を決定した。出席者は会長の諸橋市長をはじめ市会議員、学校長、区内会長、婦人団体代表、事業場関係者など三十八人で、時刻を守る会の総会だけに何れも定刻に出席し、定刻カッキリ三時開会という模範を示した。

【伸びる町、みんな時刻を守る街……の標語小ポスター】

新年度の事業計画では「会が誇りと責任を持つ」よう時を標示する立派なバッチを作ることに決め、時刻を守る方法論で活発な意見が交換され、会員は常に約束の時刻を守ることはもちろん、会合の連絡通知には集合時刻と会合時刻を明示すること、またプログラムを作り、閉会の時刻をあらかじめ決定通知することによると効果が大きい点など指摘された。

第三回ステレオコンサート

16日　石島公民館

金光憲主催、キングレコード、本社後援の第三回ステレオコンサートは十六日午後六時から平市白銀町石島公民館で開く。解説者はキングレコード洋楽課長長島卓二氏。曲はバッハ管弦楽組曲（第二）ペールギュント、魅惑のショパン、ドイツ愛唱歌集、パリの散歩道、アントンカラス・イン・トウキョウ、交響曲第五「新世界より」など。

平三中で校内マラソン

平三中の校内マラソン大会は九日午前九時、同校校庭スタートの男子六㌔、女子四・五㌔で行なわれた。入賞者は次のとおり。

▽男子＝❶加藤彰英（二年）25分52秒❷阿部喜幸（二年）28分15秒❸高橋栄男（二年）28分18秒

▽女子＝❶小野道子（二年）25分4秒❷岡分幹子（一年）25分4秒❸鈴木トク（二年）25分43秒

造花の内職をあっせん

平職安では内職のあっせんに乗り出しているが、十五日午前九時から平市七軒町、大浦春代さん方で、午後一時から同市杉平、猪狩英子さん宅で造花の内職講習会を開く。講師は東京造花工芸社福島支社長北川英一氏。

トラ、自家用車に追突

九日午後二時四十五分ごろ常磐市三函二八国道で、小川町高萩字小路三〇、加藤豊市さん（四五）はトラックを運転中、前を走っていた東京都太田区中六郷一ノ一六、会社員大谷国利さん（三七）の運転する自家用車が急停車したため、これに追突、自家用車後部を破損して約三万円の損害を負わせた。

電柱支線に車が衝突し停電

九日午後十一時三十六分ごろから約二時間にわたり、平市北目、久保町、八幡小路一帯が停電した。これは久保町の二十三号電柱を支えている支線に自動車が衝突して切り、これが高圧線にふれたため。

あすの停電

▽内郷市＝（午後一時―午後4時）御台境地区

天気予報　玉川提供　電五〇三二

（小名浜測候所発表）

【今晩】北よりの風、曇り始めのうち一時小雨。

【あす】北よりの風、曇りのち多少晴れ間がでる。

【海上】今晩、あすとも多少風波のある程度だが、今晩は見通しが悪い。

平名物
かつぶし飴
大¥100　小¥50
形餅の
松月堂
平市・銀座
TEL・2206
松月ストアー
TEL・4206

魚河岸よりネタ毎日入荷
酒喜庵寿司部
電四四三一・四四三二

うなぎ
松ち楼
やな川はじめました
平市南町　電六六四四

プロパンのことなら何でもご相談下さい
営業用給食用ガス器具
風呂・暖房用ガス器具
台所用ガス器具
工業用ガス器具
プロパン金殿
☆ガス交換のお電話は午後五時までにお願いします
プロパンの平酸素
平市正月町　TEL・4639

会津清酒
やまとがわ
平市材木町
大喜多や
電3722

喫茶バー　ぼんそわーる
（正午―よる11時）平市南町（平館裏通り）

567はゴロナと読みます
今や華かな話題を振撒いているアマゾンの神秘の木の実ガラナ！人生が楽しくなる夢のように美味しい新しいお飲みものそれがゴロナ
越
新発売品〝ゴロナ〟一本　四〇〇円
トリスミルクジュース〃　二七〇円
森永コーラス〃　三三〇円
カルピス〃　二六〇円
ミルトン〃　二三〇円
（旧館一階食品売場）
藤越
平市
募集　女子レジスター係、食堂コック見習、食堂女子サービス係、夜警員、雑役係

夕刊 いわき民報
所 平市田町63
わき民報社
長 野沢武蔵
(代表)4161
座(郡山)4028

愛を描く青春ドラマ！

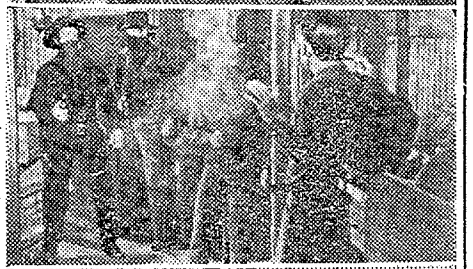

若者に夢あり

昭夫（高橋）は小沼物産の社長小沼重太郎（三島）と料亭の女中との間に生まれた子供だった。重太郎は余り家庭をかえりみず、昭夫と同じ年頃の平井雅子（中原）を可愛がっており、兄の彼彦は父の威光で総務部次長におさまり、嫁の由美子を女中同様に扱い、弟の爾彦はガリエスで寝たっきり、母は嫉妬に明け暮れているといった複雑な家庭で、昭夫は冷めだい青年に成長した。重太郎が雅子とゴルフに興じていた時、突然昭夫が現われ、母に内証にするからと三百万円を出させた。そんな昭夫に雅子は強く惹かれた。雅子は昭夫を競馬に誘い、昭夫は付き合い料を取り、競馬場で賭を覚て逃げ出して多摩川べりに散歩に出た。昭夫はそこで絵を描いていた氏家美津子（和泉）と知り合った。昭夫は美津子の家を訪ね、祖母と二人きりの生活が暖かい家庭にすっかりひかれた。重太郎は雅子から昭夫を愛してしまったと言われて呆然となる。ある日小沼家に気まずい空気が流れている頃、雅子が車にハネられ、彦彦が警察にひっぱられた。由美子は小沼家を出た。昭夫は、小沼家全体が狂っている、皆正常にもどるようにと父や母に涙ながらに訴えた。重太郎も陽子も自分達の生きかたが間違っていたと初めて気がつくのだった。日活映画。松尾昭典監督作品色彩。

あいつと私 日活映画。中平康監督作品。石原裕次郎、芦川いづみ主演。色彩。

夏場所大相撲 後半戦（13—19日平館）

花と野盗の群れ

関ケ原の戦も間もなく開かれようとしている頃、瑞峯野一帯を暴れ回る若き野盗頭の太郎坊（松方）は、石川五右衛門の実子と名乗り子分の六平太や熊次郎と共に荒れ回っていた。太郎坊には父を殺した豊臣家を覆ろうとする野望があった。ある日、太郎坊は西山一味にさらわれた京の娘を救い出し、その美しさに呆然となった。その晩太郎坊は、ある老人を襲うが、老人の貫録に圧倒される。その老人とは京の主と呼ばれている本阿弥光悦であった。徳川の大阪攻めがはじまり、太郎坊は豊臣を討とうと徳川方に混じるが捕まり、前に救った娘に救われた。娘は茶人森如軒の娘多鶴（北條）と名乗った。大阪城は落ち、目的を失った太郎坊は、豊国神社から神体を盗み出した。多鶴は家康の側女として城中に連れ込まれていた。太郎坊は単身城へ乗り込み、家康の寝間へ侵入して短筒を向けた。この時光悦がかけつけ太郎坊の無謀さを叱り、太郎坊と多鶴を許すよう家康に訴えた。太郎坊と多鶴は許されて瑞峯野へ帰って行く。東映京都映画。小沢茂弘監督作品色彩。

残酷な月 東映東京映画。飯塚怜一監督作品。丹波哲郎、三田佳子主演。（13—19日平東映）

霧子の運命

松本霧子（岡田）は今年二十七歳伊豆山麓の田舎に生まれたが、その少女時代は丁度戦争中で、父の善作は出征軍人だった。留守宅には、何時もガミガミとうるさい継母と病気がちの祖父、それに幼い三人の義妹が居る複雑な家庭で、そんな空気が彼女の性格をひねくれさせ、学校でも担任の先生や級友たちが彼女を白眼視して、霧子は一層孤立地に振る舞う少女になっていた。霧子は中学校を卒業すると、伊東、熱海など温泉旅館を女中として転々と働き歩いた。伊東で年増芸者のお花に芸者になれと進められたが、東京へ出てバーで働くことになった。霧子は店へ来る宇佐見（吉田）という年下の男に心を惹かれていた。宇佐見は人を殺して霧子のアパートへ逃げて来た。霧子は生まれ故郷の伊豆—下田の先の石廊岬で心中しようとする。宇佐見を先に下田へやり金を都合するため霧子は故郷へ立ち寄ったが、殺人犯の情婦と噂され、不穏な気配を感じ山へ逃れた昔の級友端十を先頭に山狩りが始まり、雑木林で霧子を発見した端十は、幼時の霧子の面影を思い出してのがしてやった。その頃、宇佐見は霧子の名を呼びながら、石廊崎の断崖から身を投げていた。

髑骨面

夜霧にぬれた暗い林の中を、一人の若い娘が恐怖におののきながら逃げまわっている。それを追う考古学者のマイケル。彼は魔物にとりつかれたような恐ろしい形相で娘の首を締めつけた。彼の顔には もがき苦しんだ娘の五本の爪跡が残った。翌朝彼は精神病医のアランを訪ね昨夜犯した恐ろしい経験を話したが、彼の言葉を医師は信じられなかった。マイケルは仮面の小包をアランに送り、自殺した仮面には、それを身につけると人間が理性を失うという奇妙な伝説がつきまとっていた。仮面をかぶったアランは不思議な幻覚に襲われ、パムが来た時は放心状態だった。危険を感じたパムは、仮面を奪い取り美術館にあずけたが、アランは再び仮面を取り戻した。再び幻覚をおぼえたアランは、受付係のスプリングを人気のない場所で首をしめようとするが、那魔が入って果たせなかった。パムは、仮面が再びアランの所にあるのに驚き、様子がおかしいのを見た彼女は、アランを伴って教授を尋ねた。仮面をかぶったアランは幻覚にとらわれ、パムを締めようとしたがパムは刑事に助けられ、仮面は美術館に戻り、事件は解決した米。ワーナー・ブラザース映画。ポール・スチーブンス、クローデット・ニーヴェン主演。色彩。新大映東京映画。井上芳夫監督作品形式部分立体。

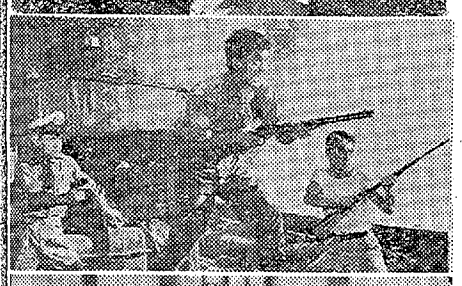

→若者に夢あり　花と野盗の群れ　霧子の運命　シマロンの女拳銃　髑骨面

シマロンの女拳銃

東京湾 松竹大船映画。野村芳太郎監督作品。石崎二郎、榊ひろみ主演。（13—19日平松竹廊崎の断崖から身を投げていた。

荒野のガンマン 米・ワーナー・ブラザース映画。モーリン・オハラ、ブライアン・キース主演。色彩。（12—18日葵劇館）

仲よし音頭

日本一だよ 大映東京映画。井上芳夫監督作品←男坊

裁かれる越前守 大映京都映画。田中徳三監督作品。長谷川一夫、中村玉緒主演。

易入門 大映東京映画。富本壮吉監督作品。田宮二郎、万里昌代主演。（16日まで世界館）

日本一だよ　紅の海　若君と次男坊

世界性艶悩殺週間 大蔵映画。（12—18日ひかり座）

全滅、燃えている馬車のそばを通りかかったチェロキー族のウィリーは、泣き叫ぶ白人の赤ん坊を見つけて家へ連れて帰った。彼の両親はこの赤ん坊を〝シマロンのバラ〟と名付けて可愛がった。それから十数年、ウィリーの両親はニューカム一味に襲われ殺された。ウィリーとバラは一味を追ったが途中で見失い、ドッジ・シティの保安官ホリスターは協力することを約束した。酒場に居た二人のニューカム一味を殺したバラは、留置場に入れられる。留置場の仲間を助けに来たニューカムは、ついでにバラも逃がしてやった。ウィリー、バラ、ホリスターの乗った金貨を積んだ汽車がニューカム一味に襲われた。逃げる一味を保安官とバラ兄妹が追い、ニューカムはついに保安官の銃弾に倒れた。親の仇を晴らしたウィリーとバラは別れた。バラは恋人の保安官と新しい世界へ、ウィリーは両親の眠る土地へ。米・エドワード・L・アルバーソン・プロ映画。ジャック・ビューテル、マラ・バワーズ主演。色彩。

民報映画案内

（→12日）

※【平市】
★ひかり座（六・三五）望郷（八・二五）ウインチスター銃73（↓11日）
★聚楽館（六・二〇）殴り込み艦連隊（八・二〇）剣と十字架（↓11日）
★世界館（五・二〇）易入門（七・〇三）裁かれる越前守（八・二五）日本一だよ
★東宝民劇（六・一一）社長洋行記（八・〇五）どぶろくの辰
★三夜東映（六・一五）台風鳳子お化け退治（七・二〇）暴れん坊一代（八・四六）べらんめえ中乗りさん
★平館（七・〇〇）東京午前零時（八・一五）大相撲夏場所（八・五〇）惜別の歌
★平東映（六・三七）あの空の果てに星はまたたく（八・三一）影のない男
★平松竹（六・三〇）大相撲夏場所前半戦（六・五七）君の名は（一、二、三部）
※【内郷市】
★線映劇 週末屋繁盛記 黒いダイス 夢がいっぱい暴れん坊
★第二いわき 千姫と秀頼 妻は告白する 明日ある限り
※【常磐市湯本】
★湯本座 荒くれ五人剣銃 海賊島の秘密 隠し砦の鬼部隊
★三函座 熱砂の舞 こうもり屋敷 太陽先生の青春記
★常磐座 荒城の月 若者たちの夜と昼 黄門社長漫遊記
★常磐日活 メキシコ無宿 惜別の歌 姿なき侵入者

紅の海 東宝映画。谷口千吉監督作品。佐藤允、白川由美主演。色彩。

真紅の男 東宝映画。本多猪四郎監督作品。佐藤允、白川由美主演。色彩。

青い夜霧の挑戦状 東宝映画。吉沢憲吾監督作品。夏木陽介、水野久美主演。（13—19日東宝民劇）

若君と次男坊 東映京都映画。小沢茂弘監督作品。松方弘樹、北大路欣也主演。色彩

俺らは空の暴れん坊 東映東京映画。和田篤人監督作品。梅宮辰夫、三田佳子主演。

吸血怪人屋敷 東映京都映画。大西秀明監督作品。山城新伍、品川隆二主演。（13—19日三夜東映）

ヤマハオートバイ
ヤマハの誇る
6つの新鋭車
YDS—250cc
YDS2—250cc スポーツカー
YDS3—250cc
YA3—250cc
YA5—125cc
YA5デラックス 125cc
ヤマハモペット
ロータリーダブルエンジン
遠心クラッチ採用
MJ2 55cc
MF2 50cc
福島県特約店 平自動車工業株式会社
内郷市小島町 TEL・3811—3812

カメラとDP
カシノカメラ店
平市 公会堂際

御婚礼用ふとん
付属品各種
御注文の品はすぐ調製いたします
ふとんのスズキ
平市新川町 TEL・2422

クリーニング
洗張・防水
小松崎
平館前電3343

スピード写真
ご婚礼の写真
平写真館
平・才槌小路 電四七四一

男の魅力！
既製洋服・洋品
丸恵屋
平市中央通り TEL・3853

○看護婦 家政婦の御用命は
電二三〇七番
労働大臣認可 平看護婦家政婦斡旋所
◎親切丁寧な看護婦 家政婦ご利用下さい 平市南町

スタンド
職人募集
委細面談
リラ
平・田町
電6324

四倉印 ゆかつを
福島県四倉港
ウロコ水産株式会社
加工部
電25番 577

外科
整形外科
諸橋医院
平市鎮台五丁目バス停留所前
電話 三〇八三番
諸橋菊池
鉄橋源二郎

小鳥のエサ
美マルミ小鳥店へ
平市白銀町 電二六三五