夕刊 いわき民報
発行所　平市田町63
©いわき民報社
社長　野沢武蔵
電話（代表）41.61
振替口座（郡山）4028

株式会社 丸一材木店
工場 電（代）五八五八―九 平市五丁目
販売部 電四六六二 平市五丁目
自宅 電二九〇
木材の百貨店
新一般建築材 ベニヤ板類
新建材 銘木 製函

# わんさ詰めた立会演説会

## 六候補が政見、公約に熱弁

## 平市公会堂　参院選あと十日後

○…あと十日後に控えた参院選挙は、終盤の追い込みに入ったもののまだま…○
○…だ低調だが、石城地方のトップを切り二十日午後七時から平市公会堂本館…○
○…で行なわれた地方区参院立会演説会には、一千三十五人（平市選管記録）…○
○…の聴衆が詰めかけ六候補それぞれの主張を熱心に耳を傾けた。候補者も連…○
○…日の疲れにムチ打って白熱の舌戦を展開した。会場は大半が男性で占めら…○
○…れたがことし初めて選挙権を得た娘さんなど婦人もチラホラ見えて、ここ…○
○…では参院戦追い込みの切迫した空気がみなぎっていた。六候補の政見、公…○
○…約次のとおり。（演説順）　＝中河西候補の演説に大わらい＝　…○

### 国と県のかけ橋に

自由民主党　鈴木広澄

私は県会議員として地方行政と農業協同組合役員として地方産業に尽くして来た。明るい平和な県政を目標に佐藤知事とともに努力したつもりである。参議院議員というものは衆議院の行き過ぎを是正し、冷静に国民のための政治を高める良識の府であると、私は考えている。また県政と国政のかけ橋として全国民の政治、二百万県民の政治の奉仕者であることに徹して行動したい。

農業、中小企業者の問題を明確に打ち出して行動する…こうした心構え、決心で次の公約をしたい❶農業、中小企業の振興を図り、地域差の是正につとめ、国内でも県内でも数多い農、林、水産、中小企業者の所得を増やしたい。とくに本県は二百万人口のうち農民層が百十万を占め、しかも他産業より所得が低い。少なくとも農民生活を都市の中流生活にまで引き上げなければならない。これには農業に明るい議員を送り出さなければ本当の農政が実施できないワケだ。

❷農林予算は政府予算の一割の二千五百億が計上されているが、これをさらに増額させる❸農業構造の改善を実施して農民が不安をもたない生活に引き上げる。少なくとも米価はもう千円上げなければならない。食管制度の改廃には農民の立場として絶対反対し、防ぐつもりだ。農民の声を聞こうとしない政府の農政を自粛自戒させその誤りをなおしたい。

中小企業は生産経済の基盤をなしているにもかかわらず不安定な状態にある。これに対し生産性の向上を図る基本法を設定させ、加えて中共貿易の発展させて中小企業者のふところを富ましたい。自民党は国民の政党である。一部の階級を代表する政党とはちょっと違う。

県議員出身で地元のためになる国会議員であり、農協出身の農民の味方であり、中小企業の現状を変えている候補者であると訴えていた。

### 平和憲法守り抜く

民社党　小松信太郎

わが国の政治は二大政党がいがみ合っている。十六年間も政権をとっている自民党は多数を頼んで横暴、腐敗ぴんらん、汚職続出の有様。野党第一党の社会党は、自分から政権を要求しようともしないし、また国民も政権をとれとはいっていない。この二つに不満をもち、国民にのぞまれて生まれて来たのがわが民社党である。残念ながら前回の選挙は誕生後その日浅く一敗地にまみれた。だがその後民社党に対する国民の理解が深まり、一流文化人たちが民社党を励ます会までつくってくれた。

もし民社党が落選するようなことがあれば、わが国の民主主義はカゲが薄れてしまうからだ。議会政治も民社党あるが故に、自民党の多数暴力、社会党の実力行使もなくなり、正しい国会の在り方になって来ている。

### 百姓が喜べる政治

無所属　中河西仁兵衛

私は東白河郡の百姓中河西です十日には午前二時に起きて十五万円を供託し、二十五日間の選挙に入った。早く終わって…（しっかりやれのヤジ）余程條件が整わないと当選できない（笑声）私は小学校をやっと出ただけで学歴がない。度胸もない。金もない。終戦後婦人にも参政権が与えられ、選挙民の半分が婦人だ。女はどの人はきりょうが良いから…投票すると聞いたが、そのきりょうもなく以上四つの点に欠けている私ですが、去る三十年の参議選でも供託金が没収され、今度落選すると二十七万五千円になる（笑）五十年も百姓をやったが、二百万ばかり借金している。百姓には貯金があるという人はいない。もっとも〝貧せ〟などといわれると大変だが、二十万円ぐらいで当選したら大したものだ。月が西から出るだろうというよりも、百姓が喜んで働けるようにすることが大切だ。所得倍増は百姓はダメで、商店も売れなくて困っている。

郡山―白河間の国道をてくてく歩いて良く見て来たが、どこかのお客が通る道路かと思ったぐらいだ。もったいない話だ（トウちゃんしっかりのヤジ）今度は二十万円の予算で立候補し、十万を供託へ、十万を小づかいと考えていたが、供託に十五万円取られたので五万円しかないので、自分でビラを書いてはった。自分の信念と力でやる。貧乏者の代議士がたくさん出れば、本当の政治ができる。

飛んでいって月と握手したい（笑）。本当の日本人となって、祖国のために働きたいと思っている。

自民、民社、社会、共産の各党派でない人は、私にご投票願いたい。私は口べたなので…（その辺で止めろのヤジ）では皆さんご静聴ありがとうございました。

扇子の紋入りハオリ、ハカマで登壇し、金のない選挙で当選できないようではダメだと公明選挙を力強く訴え、農民や中小企業など低所得者に対する政策を力説、各政党に対して不信の態度を取り、不動票をねらった。

（二面につづく）

### ケーンズの学説で

社会党　大河原一次

皆さんのご援助により、国会に送って頂きましてから早くも六年経過しました。皆さんからの陳情や請願を託され、国会で誠実に叫び、皆さんのご期待に添えるよう努力してまいりました。しかし、それも十分にお応えできなかったことを遺憾に思っています。

政治的な主要な点は、国民から出される陳情などの面である。農民からは畜産の安定とか、米の統制撤廃は困るなど、政治に対する要求が出され、また中小企業では破産の一歩前にあり、これを建て直すための政策を取れとか、スーパーマーケットなどから中小企業を守る方策を講ぜよといった切実な叫びが来ている。また最賃制の確立とか母子家庭、身よりを求める老人、身体障害者など気の毒な人達からの陳情が出ているが、その中味は自民党、池田内閣に対する批判が書かれている。

経済政策は失敗した。池田は経済が伸び過ぎたから調整するのだといって、デフレ政策を行なった二十億ドル以上もあった外貨の大半を失い、十四億ドルまで下げた事実。それにうなぎ上りの物価は所得が二、三倍にもなった会社の重役などには影響はないだろうが低所得者にとっては実質上の賃下げと同じ結果を招いた。

また高度経済成長は所得格差を大きくした。農村の所得は工業の場合の三分の一である。農業は曲り角に来たからと農基法が制定され、それに農民を吸収しようというのである。農村を破かいするものだ。中小企業も同然で、貧しき者は踏みつけられている。これらの人々を救うのは均衡のとれた経済の底上げが大切だと考えている。

ケーンズ経済学者は不景気の時には賃上げし、失業者を雇い入れることだと力説、ルーズベルトがこれを取り入れて成功している。これが社会党の経済政策です。

池田内閣の経済政策は低所得者にとっては実質的な所得引き下げであるとし、農民、中小企業母子家庭、生活保護者、身障者と巾広い労働者階級に社会党の政策を強く訴え、自民に次ぐ二大政党として民主政治を守ることを主張した。

政策としては❶外交＝政府はアメリカのいうことなら何でも聞くが、国民の声を聞かない。これではどこの国の政治かといいたい。社会党は社会党で、アメリカ帝国主義は日中共同の敵だと共同声明し、こっちは中ソ一辺倒。国民のためということで話し合えば意見の一致点を見出せるハズだ。民社党はそこに誘導すべく努力している。

❷憲法＝池田首相は改憲しないといいながら、反対を押し切って調査会をつくり研究させている。もし改憲ということになれば、日本人が世界に誇る憲法、与えられた自由を失うことになるのだ。改憲反対を唱える社会党も一皮むけば、自分達の世の中になれば改憲するといっている。世界無比の平和憲法をひたすら守り続けるのが民社党である。

❸経済＝政府の経済政策は大企業本位だ。総企業の九十九・六％を占める中小企業のことは考慮されていない。所得倍増で国民を喜ばせて二度も日銀公定歩合を引き下げ、物価を値上げさせた。株の暴落、金融引き締めで倒産相つぎ国民のタンス貯金をさらった。これほど大きな失敗をして責任をとろうとしない。農業政策にしても確かに農家所得は上がったが、他産業の率に比べれば少なく、ますます所得格差を大きくしているのが現状だ。

オスローで開かれた世界社会主義政党大会の綱領は民社党と全く同じであると、国際的政党である（本物である）こと、対立二大政党の中での民社党の必要性を説くとともに、民社党の将来は今選挙にかかっていると力説していた。

社員募集
◇製麻雲斗・大型産業所所長者
◇採用者は平市内居住の保証人を要します
◇給与は社内規定により優遇致します
普通車・大型産業所所長者
平熔材株式会社
平市正月町　電三二四・三九二二

カンカンセール
KAN KAN SALE
若いあなたの真夏のおしゃれ！
セブンティーンのおしゃれジュニアコーナー
ジュニアブラウス…650円から
ツイストブラウス…530円
カンカンドレス　1000円から
テトロン水着……1050円から
フランセお料理教室（会費無料）
6月24日（日）PM・1・00　村山クッキングスクール
お申し込みは女性自身フランセへ
KAN SA LE KAN
若い女性自身
フランセ
たいら・ぎんざ　TEL・2048

### 寸言

▼参議院選立会演説は大盛況、この調子で投票率も高めたい。
▼上荒川地滑り被害調査を通産大臣に直訴、調査を厳正に願いたい。

天気予報　玉半提供　電五〇三二
（小名浜測候所発表）
【今晩】南東の風、曇り時々晴れ
【あす】南東のち北の風、曇り時々小雨が降り、のち曇りで晴れ間が出てくる。
【海上】今晩多少風波あり、あすは風波ある。

# 互譲政治で福祉増進

## 小松候補応援　西尾委員長が演説

西尾民社党委員長は二十日午前十一時五十分から勿来市植田町元農協前で小松信太郎候補の応援演説を行なった。この日五市の民社党議員会長鈴木善勇、武藤武雄代議士の両氏も応援演説した。

アメリカもソ連も核実験を放棄しようとしないことは世界平和のため悲しむべき重大問題である。平和と安全を図るためには全国民が一致しなければならぬ

植田町元農協前での西尾委員長の話

のに、自民党も社会党も争ってばかりいたんじゃロクな外交は出来ない。池田内閣は経済成長率は上々だと自慢しているが、中小企業との利潤の格差は大分かけはなれているのではあるまいか。その証拠は現に貧苦で困っている人間は約八百万人もいる始末で、もし、日本の国家財政にゆとりがあるなら困っている人々を救い、愛の手をさしのべるのが常識であろう。それをしないから倒産する中小企業家も現われるばかりか、自殺を図る労働者も少なくないという現状は、よい政治とはいえない。日本の議会は保守系と社会主義系との論争が絶えない。北欧河のスエーデン、ノルエー、デンマークの如きは政治議会を通じ民主憲法に徹し、すこぶるなごやかで範とされている。わが民社党は日本の国家民族繁栄のため互いに譲り合い政治に全力をふるい福祉国家建設に邁進する

# 日水争議第三次あっせんへ

## 県地労委で再開

合理化再建計画に基づく会社案の三年間安定賃金、平和協定をめぐる磐城市高山日本素小名浜工場の労使紛争に対する県地労委の第三次あっせんは二十一日昼過ぎから三日間にわたって再開した。あっせんは地労委玉山委員ら三氏、会社側塩屋取締役ら、組合側は木村組合長、土屋合化労連中央執行委員長らが出席して行なった。安定賃金案は三十七年が九百円、三十八、三十九年が各一千円のアップ、平和協定はこの間組合側は実力行使をしないというもので、組合側では組合の団結活動を封鎖する平和協定案にはあくまで反対している。

小児マヒの生ワク運動を共産党がやったが政府は予算がないと逃げた。しかし全国のお母さんたちとこれを引いとることが出来たではないか。共産党議員は三人しかいないが、いつも国民の要求の先頭に立って問題を解決している。愛される共産党は、今や国民のために働く共産党になったのだ。たった三人でも全国のこどもに無償で生ワクチンを投与したではないか。安保運動も例に国民の結集と共産党活動の効果をあげ、議会活動クソくらえ、一

おことわり　市況休みます。

# 参院選立会演説　一面から続く

## 愛の党から働く党

日本共産党　佐久間　勇

池田首相は一昨年の衆院選で経済のことは私にまかせてほしいといい、またウソは申しませんと大ウソをいったが、この間国鉄、郵便料金など公共料金を引き上げて諸物価の引き上げを起こした。こうして五人家族では月四千円の支出増となり生きるのが苦しいばかりか、植機代、お布施も上がり安心して死ねない世の中になった。

すでに日立、八幡製鉄は操業を短縮、臨時工員らの首切りを始め独占メーカーの厳しい代金とりたてで中小企業の倒産が続出、高玉鉱山では閉山により四百人の従業員家族がヤマから追い出されている。

三十六年度の所得長者番付は資本家ばかりで、その中には農民や中小企業者は一人もいないではないか。第一等の松下幸之助氏は年間所得三億六千万円、一分間に七百四十円の収入だ。われわれ働く者は朝早くから夜遅くまで汗を流しても、一日で七百四十円を得られない者が多い。高度成長、所得倍増政策は働く仲間をいよいよ苦しめていくばかりだ。自民党の減税政策の正体は、逆に住民税をふやす増税政策である。この原因はアメリカの余りものを買い、日本の輸出を抑さえるアメリカ貿易一辺倒政策にある。日本国民の立場になって考えていないからだ。日中貿易の打開以外に日本経済の発展はあり得ない。

池田首相は憲法を改める時は国民に信をとるというが、平和憲法を守る日本人は、この時ブタ箱に入れられる覚悟で防衛しなければならない。案外知られていないのが軍基保護法だ、これこそ防がなければ危険この上ない。ラオス問題が起き、始めて日本人は安保条件のインチキさがわかった。日本のアメリカ軍事基地の半分近くが要塞になっている。日本を守るために基地を設けたというが、アメリカは核兵器を発射して引き揚げ残った日本人が相手のタマの的になるのだ。

自民党は二十年も三十年も政権を維持していくだろうと考える人があるようだが、時代は変わりつつあり、自民党は働く人たちの反撃を受け近く崩壊するだろう。

# 道徳教育こそ必要

## 自民党　松平勇雄

参議院議員生活十一年半で、この間通信委員長もやった。吉田首相がサンフランシスコで講和條約を結んでから、日本の政治は安定し、経済も伸び、国力が高くなるとともに、国際信用も高まってきた。これは大和民族の勝れた性質と自民党の政策が妥当だったからである。だが手離しでは喜べない。経済の発展が急速に伸びたが、真に伸びるならば物心両面で伸びるべきであり、この点は反省の要がある。

教育については日本の地理、歴史や日本の美風の道徳を教えぬまで近年青少年の犯罪がふえてきたゆがめられた教育だからである。

荒木文相も道徳問題を取り上げているが、道徳教育こそ必要。議会は話し合って正しい結論を得るのが民主政治の正しいあり方であるのに、自分の主張を押しつけたり暴力に訴えるようでは民主政治とはいえない。

農業問題は現在は長男対策にしぼられている。採算の合う農業を経営すべきで、そのために農基法が制定された。全事業所の九十九%を占める中小企業の発展なくしては日本の発展はない。税金、労務者の確保、労務管理、大企業との問題などいろいろあり、これらの点を改善したい。社会福祉問題は三大政策の一つであり、徐々に改善して行くよう対策を練っている。

常磐地区が新産業都市として指定されることが、極めて重要なものと考えており、特に五市を中心とした合併など大いに努力することを誓う。閉鎖された事業所の従業員に対して、憂いのない対策を講じ、産炭振興、石炭産業対策についても努力したい。

農業政策、中小企業対策に対して、予算の引き上げ実施している…と農民や中小企業の声をねらい、新産業都市建設指定に常磐地区をと地元民の関心を集めた。

人でも多く共産党議員を出した方がお得と訴えた。

# 通産大臣に調査依頼

## 上荒川地滑り、平石炭支局は鉱害否定

# 平一小で校内の音楽祭

## 千六百児童が発表

○…平一小では二十一日午前八時半から同校講堂で校内音楽会を開催した十七事業所、安全功労者二十九人を決めたが、平労基署長表彰は未定。同協会の被表彰者、事業所は次のとおり。

【事業所】▽最高優秀評点賞＝呉羽化学工業磐城工場業務課▽最高優秀評点賞＝

# くらし随筆

## 色づけ色わけ

瀬谷真吉郎

加工飲食物の大半はもちろん、ただのゆでダコさえ無どい赤で染められてから既に十幾年。今ではこれを天然色と思っている若夫人やB嬢なども居るらしい一面、中には同じ赤で染め上げた髪を頭の天上に盛り上げた人も居る。これが魅力で飛びつくみやび男もあるのかと疑問だが、しかし別に毒ではないからよいとして、食品の色づけだけは困る。薄いだけで大抵は毒物だからである。ただし薄ければ死の灰や稀には青酸塩さえ飲む？のだから、あきらめ様ではあるけれども。ところが昔からも一つ変わった色づけがある。

◇

私が函館師範から創立の八雲中学校に出て二年目位の時だった。仮寄宿舎の賄い方を任せていた好人物のWが、ある時ニコニコしながら「先生は憲政会ですね」という。その頃政界は政友憲政の対立、私共は立場上党派に関心など無いのに、世間や政党人はよく色をつけたがる。「どうしてだね」。「隠しても駄目、ちゃんと証拠があるんだから」。「……」。「先生は節々札幌へ行かれるが、お宿は？」。「宿は駅前のN屋だよ」。「ソーれ、ごらんなさい、N屋は憲政会の宿ですよ！」

そこは先年函館へ新任当時道庁へあいさつに出るのに、校長が「宿は二流だが駅前のN屋が便利だ」というので泊って以来、ただなじんでいるだけだが、道理で函館で顔見知りだったひとが近眼のMさんを一度風呂場で見かけた。Mさんは憲政会の顧問とか聞いた。しかしWには色づけされても風呂や夜具から憲政色がうつるわけでもないのでその後五年、岩手師範に転出するまで泊り通した。

◇

あの頃は小さい町ほど色づけ色わけがきびしく、大は銀行から小は八百屋、魚屋に至るまで、色が違うと「貴ァねーや」「売ンねーぞ」とか、お互い困りながらにらみ合ったが、敗戦後活劇一切は日比谷に結集？たとえ選挙季節でも地方は色わけの聚競み位で至って静かなのはめでたい。

（元師範校長）


工場直送の新鮮なキリン生ビール
中ジョッキ　一二〇円
小ジョッキ　八〇円
白馬の雪　八〇円
五〇〇CCお通し付
三〇〇CC〃
二級正二八〇ミリリットル〃
居酒屋まるす
平市中央通り　電三八二〇

■初夏のすがすがしい感触をそのままに…
■レストランブラジル
平・ひかり座まえ
もしもし2990

◇近日開店◇
急募
コック見習（男子）数名
ウエイトレス（女子）数名
レジ係（高女卒）1名
18才以上　通勤　住み込み自由
委細面談
マルトモ食堂
平市四丁目　電5015

ぶるぼんの音楽とコーヒー
定休日　第二金曜日　第四金曜日
名曲喫茶
ぶるぼん
平市田町ひかり座前
TEL・6625

三千円の香水は何に使う？
おもに贈りものでしょうね、高すぎますから。今度資生堂ではプリオールというすばらしい香水を出しましたがこれもプレゼントむき
資生堂プリオール香水　三千円
マックスプリミティフ〃　二千円
キャラ香水　一、五〇〇円を一、三五〇円
ホワイトローズ〃　五〇〇円
月美人じゃ香〃　三〇〇円を二〇〇円
月美人黒水仙〃　三〇〇円を二〇〇円
資生堂オーデコロン　三〇〇円
（旧館二階化粧品売場）
藤越
平市

四四三一
四四三二
出前の酒喜庵

マルシチ醤油
お食事がおいしくなる……マルシチ!!
▽お買求めは有名店で
醸造元　高橋彌次右衛門商店　今市市
代理店　丸仙　平水産魚市場　平市

乙女饅
1コ　5円
平市東銀座
電2939
すが波

夏のおしゃれ
涼風とネックチェーン
そしてゆびわです
18金ネックチェーン　¥2,500から
真珠の〃　¥4,000から
あなたの個性美が永遠に変わらぬように　宝石も又その価値は永く変わりません
6月の誕生石　真珠（パール）
7月の誕生石　ルビー
時計と音楽・デンキのデパート
金光堂
平市5丁目　TEL・4695
磐城市本町　TEL・2853
募集　宝石販売の御婦人を求めます（パートタイムでもよい）

# 通産大臣に調査依頼

## 上荒川地滑り、平石炭支局は鉱害否定

## 平市が被害にたまりかね

常磐石炭鉱害復旧事業の八月一日発足に先立ち、平市では平石炭支局が鉱害でないと裁定した平市上荒川字矣當地内でいまだに地滑りが絶えず被害が累積している現況から平市長名をもって通産大臣に科学調査を本年度予算内に実施するよう依頼、事業団発足とともに鉱害補償を受けることになった。平石炭支局が鉱害でないと断定しただけに、和解仲介委員会の科学調査が注目されている。

鉱害復旧事業団さえ出来ればすべての鉱害補償問題は解決できるものだという甘い見方がほとんどだが、通産省内の和解仲介委員会、つまり通産省が鉱害の認定しなければ補償の対象にはならない。これには鉱害認可の申請が必要なのだがこれが案外知られていない。ところが平市上荒川地区の地滑りは三十五年三月四日付けで、平石炭支局が原因調査した結果鉱害にあらずと断定されてしまった。しかしその後矣當地内はもちろん、隣接する宇の五郎内も地滑り、陥没、亀裂、崩壊が続出、五郎内の農家五戸は崩れる山を背負って危険寸前の有様。このためこの六月県事務所に関係者が集まって緊急対策会議を開き、危険住宅の移転新築を協議したほかこんどは和解仲介委員会に依頼して科学調査を依頼することを決めた。

地元側では❶先祖伝来の土地がこれまで異変被害が起こらなかったこと❷近年発生したことは地下採掘が原因であること❸地上でも地下採掘のハッパ爆発音を察知したこと❹これは地表に非常に近く坑道を掘ったため❺権威者の言では鉱害に間違いないということ❻平市農業委員会でも鉱害とみているなどの点から原因はあくまで鉱害とみて平石炭支局の調査結論に対抗、科学的な再調査を依頼することになったもので、これが鉱害と認められなければ同地区の農家は泣き寝入りになることが心配されせっかく事業団が出来ても役に立たないことになる。

## 大宝寺で世界立正平和祈願

### 池上本門寺の伊藤貫主が来平

日蓮上人入滅の霊場池上本門寺の貫主伊藤日定猊下は、東北各地で平和祈願と布教のため、二十三日午前十時六分平駅着ときわ号で来平、日蓮宗福島県宗務所主催のもとに、午後一時から大宝寺において「世界立正平和祈願と各塔下の先祖供養」の大法要を執行。終わって引き続き同所に布教の法話を行なうことになった。

伊藤貫主は池上本門寺秘蔵の霊宝「日蓮上人入滅時の鐘、御曼荼羅、輪番帳」など携行し、大宝寺で特に一般へ開帳することになっている。

伊藤貫主今回の来平は東北各地布教行脚の第一歩で引き続き県内では須賀川、福島の二カ所を訪問、東北六県を行脚することになっているので、石城地方の壇信徒多数来会、盛典が予想されている。

**平市で青少年育成の合同協議会**　平市青少年健全育成推進員と協力員の合同協議会は二十三日午後二時から平市公会堂日本間で開き、推進員の発足から現在までの活動状況についての経過報告後今年度の事業計画などを協議する。

**待望の浄化装置届く**　十五日に予定されていた平一小プール開きは、浄化装置の機械が届かないため延期になっていたが、きのう二十日待望の機械が届いたので二十三日のプール開きに間に合わせるよう、配管工事と機械の取り付けを急いでいる。

# けんかでショック死？

## 磐城　妻をめぐる三角関係

二十日夕、妻をめぐっての三角関係から老夫同士が殴り合いのケンカをし、近所の人が仲裁に入って分けたトダン、一人が死ぬ事件が磐城市で発生した。磐城署では死因に過失致死の疑いもあるので事情を聴取、二十一日死体を解剖した。

二十日午後六時ごろ磐城市大字住吉字花木内七三、土工吉田服治さん(ゴ)方に「妻をめぐって近所の人が仲裁に入ったトダン、一人が死ぬ事件が磐城市で発生した。磐城署では死因に過失致死の疑いもあるので事情を聴取、二十一日死体を解剖した。

内縁関係にある同市笠場二一〇、大工柳沼種蔵さん(ゴ)方に「妻をめぐって近所の人が仲裁に入って分けたトダン、一人が死ぬ事件が磐城市で発生した。磐城署では死因に過失致死の疑いもあるので事情を聴取、二十一日死体を解剖した。

吉田さんは、妻のザツキさん(ゴ)が「返せ」と押しかけ、土足のままで座敷に上がったことから柳沼さんと口論、殴り合いとなり、これを見かねた近所の人夫、丹野好美さん(四)が仲裁に入り、馬のりになっている吉田さんを引き離したところ、吉田さんは転倒してそのまま死んだ。死因はショック死か内出血かわからない。届け出を受けた磐城署は、岩下署長金子刑事課長らが現場に急行して調べたところ、吉田さんは本年一月ごろからザツキさんと内縁関係に入り本年三月五日入籍した。ところがザツキさんは六月ごろから柳沼さんと同せい、柳沼さんは吉田さんに再三ザツキさんの戸籍を返すよう催促するなど、二人はいがみ合いを続けていた。

この日吉田さんは勤務先の市内大平組から午後三時ごろ帰宅したが妻のことが気に掛り、柳沼さん宅を訪ずれてこのさわぎになったもの。磐城署は二十一日午後市内石井医院に福島医大無田博士の執刀で吉田さんを解剖死因を調べた。

**電話誤報火事騒ぎ**　二十日午後七時二十七分ごろ内郷市内の麦焼酎製氷冷凍工場（石井貞光（品川白煉）西山菅章（常磐交通）柳沼金雄（平信号通信区）久野一（平電力区）片谷忠善（スピイデー）永山吉松（呉羽化学）馬上朗（同）山田敏三（同）坂本雅二（小名浜工機）森寿（福島殖産）田村忠徳（昭和工業）秋元実（呉羽興業）吉野茂右門（福島産業）高梨伊勢雄（片倉工業）古田勇治（新日本化学）

# 呉羽化学に最優秀賞

## 来月安全週間　無災害　功労者を表彰

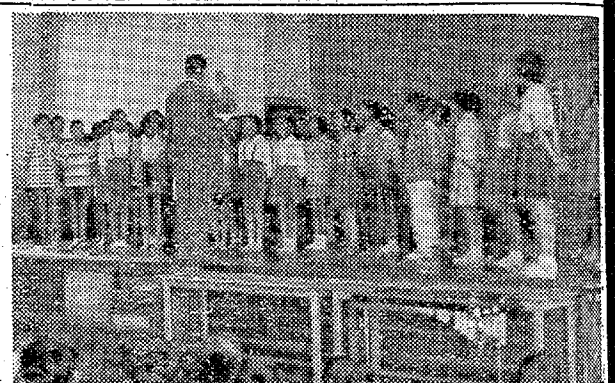

第三十五回全国安全週間は七月一日から全国いっせいに実施されるが、労働省では今年度の指導目標として、職場内の作業設備、環境点検を行ない、職場の災害を撲滅することにしており、保護具や安全標識の整備、職場安全会議などを各事業所で取り上げるよう要望している。平労基署でも産業安全について協議した結果、無災害運動の啓蒙に当たっているが、七月五日午後一時から平労働基準会館で平地区安全大会を開き、無災害事業所や安全功労者などを表彰し、産業安全研究所長高梨湛氏の特別講演を行なうことになった。なお平地区労働基準協会は二十日理事会を開いて、同協会の表彰に同日表賞を贈ることを決めた。同協会の表彰はこのほか無災害を記録した十七事業所、安全功労者二十九人を決めたが、平労基署長表彰は未定。同協会の被表彰者、事業所は次のとおり。

【事業所】▽最高優秀評点賞＝呉羽化学錦工場業務課▽最高無災害記録特間数賞＝東北電力平営業所線路部▽同日数賞＝門井組▽一年間無災害賞＝呉羽化学原動課同電解課、呉羽化成紡糸課、磐城通運勿来支店、同本社、同赤井営業所、同江名営業所、同小川郷営業所、同ガス課、酸素課、同合成課、同ガス課、酸素課、呉羽化成合成第二課、常磐製作所鋳造課鋳物係

【安全功労者】早川忠男（磐城貨物平営業所）松岡豊三（三組組）大平和二（岡本ゴム）荒川正寛（大阪通船）石井貞光（品川白煉）西山菅章（常磐交通）柳沼金雄（平信号通信区）久野一（平電力区）片谷忠善（スピイデー）永山吉松（呉羽化学）馬上朗（同）山田敏三（同）坂本雅二（小名浜工機）森寿（福島殖産）田村忠徳（昭和工業）秋元実（呉羽興業）吉野茂右門（福島産業）高梨伊勢雄（片倉工業）古田勇治（新日本化学）

**追い越しでふれ自転車転倒**　二十日午後三時二十分ごろ磐城市字本町七〇地内の県道で、磐城市字下代一四二の三、自動車運転手笹別康彦さん(二)はオート三輪車を運転して定西方面から江名方面に走っているうち、前を自転車に乗って走っていた同市字本町二一、店員中野新治さん(六)を追い越そうとして車体に接触、中野さんは右足首に三週間の打撲傷を負った。

磐城署の調べたと原因は笹別さんの追い越し不適当によるもの。

**夏季生活指導懇談会**　平三小では三十日午後一時から夏季生活指導懇談会を開き、夏休み中のこどもの指導方法などについて話し合う。

## 平一小で校内の音楽祭

### 千六百児童が発表

○…平一小では二十一日午前八時半から同校講堂で校内音楽会を開き、全児童一千五百九十人が参加合唱や器楽合奏など、日ごろの練習ぶりを発揮、参観の父兄三百人から拍手を送られて得意げだった。

○…〝たなばたさま〟〝山のうた〟〝仲よし内舞曲〟など高学年低学年とも十八曲ずつを歌いまくり、楽しい半日を送った。

【平一小の音楽会】

**夏まつり打ち合わせ会**　平市の夏まつり行事打ち合わせ会は二十五日午後一時から市役所で開く。


●季節百貨を満載して！

安値と良品がガッチリ握手！

全店
夏の大廉売

おしゃれストアー
水松
平駅前大通り　電4701

■パジャマ大会■
子供パジャマ（13ー14才）……500円を315円
〃　各サイズ（3ー4才）……320円を190円
婦人半袖ネグリジェ……400円を270円

■ポロシャツ大会■
紳士用……420円を270円
婦人用……320円を240円
子供用……265円を130円

■肌着大会■
紳士半袖丸・V首……190円以上を90円・100円
高級紳士半袖V首……230円を110円
高級紳士ランニング……120円を70円
高級紳士ブロード柄ステテコ……230円を163円
高級紳士白ステテコ……190円を115円
婦人スリーマー……180円を95円・108円

■ブラウス大会■
高級テトロン七分袖ブラウス……半額セール
テトロン半袖ブラウス……460円を350円
テトロン半袖ブラウス……630円を380円
子供ブラウス……250円を185円

■雨具大会■
婦人用折たたみ傘アイデアル……1400円を900円
紳士綿傘……450円を365円
子供綿傘……275円

■おしゃれ洋品■
ホンコンシャツ（テトロン）……850円を650円
ブロード白かっぽう着……270円を195円
婦人用靴下止め……100円を48円
婦人ヴーリー白ソックス（2足組）……145円
ベンベルグスリップ……430円を300円
ベンベルグペチコート……280円を185円

## NHK 第一 1040KC

6・05 名作ドラマ「さすらいの孤児ラスムス」
15 緑のコタン　森邦夫
31 1丁目1番地
45 日本ところどころ「農協のスーパーマーケット」
55 みんなのうた　今週の民謡「南部馬方節」
7・20 時の人時の話題
30 今週の明星　島倉千代子　三船浩　佐川ミツオ　フォー・コインズほか
8・00 各党にきく❷「日本社会党」江田三郎　きき手長谷部忠　坂西志保
30 放送演芸会❶漫才「結婚行進曲」リーガル天才　秀才❷落語「三方一両損」三笑亭可楽
9・10 ニュース解説松宮克也
25 ラジオ芸能ホール❶歌こまどり姉妹❷連続講談「大久保彦左衛門」
10・25 時の動き
45 科学千一夜「くもの糸」関口晃一
11・05 邦楽名曲選　川に因んだ名曲の夕❶箏曲「さらし」❷荻江節
35 海外だより

## NHK 第二 1540KC

6・25 経営講座❶やさしい経営学❷これからの企業内教育
45 そろばん教室
7・00 基礎英語◇英会話
30 ラジオ農業学校
8・00 文化講演会「教育と人間」森戸辰男　長崎市国際文化会館で収録
9・00 婦人の時間❶私のえらんだ女性　暦島基智三❷母と子の窓「お勉強」❸新しい生活のために「電気器具」冷蔵庫
10・15 高校講座「英語」
35 第2部「数学」
55 第3部「国語」
11・15 実力養成　国語
40 古典をたずねて「徒然草」❹解説白井吉見

## ラジオ福島

6・00 少年ロケット部隊▽アッちゃん
40 てんやわんやのヒットメロディー
7・15 クローバージュークボックス
30 犯人を挙げろ「夜の影」（前編）武藤英司　宮川洋一　大宮悌二
8・00 ロッテミュージックアルバム「戦場に日は落ちて」「可愛いベビー」「恋のゆりかご」
30 民謡で行こう
9・00 平凡アワー　飯田久彦　園まり子
30 夜のためいき　語り手加藤かな子
45 愛のうず潮　佐分利信
10・05 連続浪曲　国友忠
25 スポーツダイジェスト
40 参院選挙特集「各党にきく選挙公約」
11・15 野盗伝奇　神山繁
30 ミドナイトコンサート

## テレビ NHK

6・00 あすをつげる鐘「永遠の背番号」
30 みんなのうた　ペギー葉山
35 黒百合城の兄弟　田中雪弥　太田博之
7・15 バス通り裏　小栗一也
30 各党にきく「日本社会党」日本社会党書記長江田三郎　きき手長谷部忠　坂西志保
8・00 ナイター　大毎対東映◇野球中止の時◇劇映画「地中海夫人」（イギリス映画）
9・30 きょうのニュース▽スポーツニュース▽海外フラッシュ
10・00 ニュースの焦点　藤瀬五郎
15 黒の組曲「寒流」原保美　春日俊二　環三千世　小田切みき
45 時の表情「雨期を迎えた輪中地帯」
11・05 スポーツハイライト
15 夜のしらべ「ミュージカル・ファンタジー「

# 八ッ橋忌法要

京都から　青木　淳

例年の通り八橋検校の命日の六月十二日に法要が行なわれ本年は二百七十七回忌という。諸橋平市長および六段撮中本舗として阿部政右衛門さんの供花が祭壇の両側に飾られてある。一番人の眼につくところ。私は平市長代理として焼香するので各界代表者と共に最前列に席を取る。式場は法然院、この日も京都で有名な裏登美子社中のお弟子七人により正午から二時まで箏曲の奉納があり、寺の門を入ると琴の音が森閑とした新緑の寺苑にきこえている。八橋検校の法要に相ふさわしい分囲気につつまれる。正二時に法要が始まる黒谷山内の寺々の住職の僧侶が、二列に並び梶田法主の導師により行なわれる。検校の祭壇はこの寺の本尊と向い側にしつらえてあるその座敷一杯に供花が飾られてあるが、諸橋市長と阿部氏のと、もう二つ八橋小売連名の供花だけ都合三対だけが祭壇の両側に並べられていることでも、施主が如何に検校の郷土に対し敬意を表されていることが窺われ、私も誠に嬉しく思わるる次第です。型の如く法要の儀が済む。

やがて、鈴鹿社長の令嬢で名取りの若柳寿佐乃氏の常磐津千代の友鶴の舞いが始められる。唄は祇園の名妓あい子富美千代、地は利有、はつ丸の中年近い美形、琴は人間国宝萩原正吟女史（盲目の老女）である。この令嬢島田姿のあでやかさ、流石の祇園の美妓も顔まけの有様であった。次は袖香炉で、これも名妓二人と節は花子（祇園の老妓節は日本一とか）。最後に歌沢の「四季」で舞妓利憲と姉芸妓の登志憲の二人の舞いであった。

この法要は壮厳の中に実に華麗であるのに心打たるものがあり平の方から誰か来て欲しいと思うこと切なるものがあり、私としても八百人近い参列者の中から堂々（？）と、平市長代理として焼香することも誠に光栄であり、式後各広間広間で開宴となり、友人達佐久間功　②松平頼雄　③鈴木広澄　④小松信太郎　⑤大河原一次　⑥中河西仁兵衛

▽湯本公民館（午後一時）＝①中河西仁兵衛　②佐久間功　③松平頼雄　④鈴木広澄　⑤小松信太郎　⑥大河原一次

▽内郷市公会堂（午後七時）＝①佐久間功　②松平頼雄　③鈴木広澄　④小松信太郎　⑤大河原一次　⑥中河西仁兵衛

全労災福島支部で大会　内郷市綴町沼尻、福島労災病院の全労災福島支部（支部長横山誠氏、組合員百七十三人）ではあす支部大会を開き処分撤回要求スト権確立を行なう。

## 貸家店

失対労務者を一般事業場に吸収して一人でも多く定職につかせるため「日雇労働者雇用奨励制度」が実施されているが希望者は少ない。就職した者には二万円の支度金など支給されるのだが、一般事業場では「どうも失対人夫は働かないくせに、争議は一人前」として余り歓迎していないためもある。それに失対労務者は現在の仕事の方がはるかに気楽な稼業だと口にしている。規程では八時から五時まで勤務だが、実際には四時ごろ終わるし、休憩時間もたっぷり無理しない程度の労働だから健康にもいいそうだ。内妻の形式による夫婦とも稼ぎも多く、テレビ、バイクなど所有している人夫も少なくない。賃金は最高男子が四百十一円女子が三百六十一円、月收平均一万円、ボーナスが年二回一万円ずつ支給されるから、ますます生活的には安定している。田植え時で人夫不足だが、一日五百円（三食にお酒つき）の手間では希望者がないのも当然だろう。賢い人夫は、やりくりして内職もできるから、政府の雇用奨励制度なんか有難迷惑くらいに思っている。失対労務者は全国で35万人、当地方は四千二百人程度で六割台が女性、平均年令が51歳というから、いまさら転職もムズかしいだろうが、それにしても、"われわれは公務員である"として平の失対労務者が身分保障や退職金など要求した。日曜も休み、ボーナスも頂戴してまさに進公務員なみである。政治の落し子"失対労務者"がいつの間にか"失対貴族"に成長した感じである。（龍人）

# 話し合いで解決

磐城市　市会

辰巳町土地明け渡しで市長答弁

磐城市六月定例市議会二日目の二日、千六五日十平方対に居住する石川年男氏を会長とする「むつみ会」を設立、常磐炭鉱に対し反対運動を展開している。むつみ会の言い分は、撤去といっても適地がないから、みつけてほしい。ただし小舟業者がほとんどだから海岸型の天候となり月中ばごろと月末ごろは雨が降りやすい。月の総雨量は平年並みでやや多くなることもある。八月は大体夏型の天気が多く上旬末から中旬前半にかけて

## 民報映画案内

（→26日）

※【平市】
★ひかり座（六・四〇）謎の要人　悠々逃げ（八・三五）血の河（→25日）
★聚楽館（六・三〇）フランダースの犬（八・三〇）自雷姫と道化もの
★世界館（六・四〇）気楽な稼業と来たもんだ（八・二一）座頭市物語
★東宝民劇（六・四〇）雲の上団五郎一座（八・二五）愛のうず潮
★三夜東映（六・一八）天下の御意見番（七・三三）銀座の旅笠（八・四六）吉野の風雲児
★平館（七・二〇）目をつぶって突っ走れ（八・五〇）抜き射ち三四郎
☆平東映（六・三五）仁侠東海道（八・三五）サラリーマン一心太助
★平松竹（六・四五）天国（八・四三）未来につながる子ら
※【内郷市】
★綾映劇　酔っぱらい天国　なにもかも狂っている　潮愁（→25日）
★第二いわき　きさらぎ無双剣　脱出　大江戸の嵐
※【常磐市湯本】
★湯本座　娘と私　旅愁の都　三北の三挺拳銃　稼業と来たもんだ
★常磐日活　天に代わって不義を討つ　追跡　高原児
★常磐座　丹下左膳　終列車の少年　壁の中の美女
※【磐城市小名浜】
★国際　婦系図　鼓がれる越前守　女雛コースを突破せよ
★磐城座　草原の脱走　東京午前零時　惜別の歌
★東映　恋や恋なすな恋　おてもやん
★金星座　君の名は大会　背くらべ
★銀星座　真昼の脱獄　ジーク・フリード　恋に税金はかからない（→25日）
★地球座　ターザン大いに怒る　谷掛時次郎　赤いネオンに霧が降る
※【勿来市植田】
★植田ロマンス　戦の太鼓　バスク決死隊　笛り女攻容所
★菊多館　あの空の果てに星はまたたく　幽霊島の掟　影のない男（→25日）
★うえた館　誘拐　青年の椅子　太陽のように明るく
★中央館　紅の空　すっとび仁義　妖星ゴラス
※【四倉町】
★四倉国際　首なし島の花嫁　湖霧と影（→23日）
★四倉文化　上を向いて歩こう　花の歳月　僕らの母ちゃん　魔法の絵筆（→23日）


急募
男子店員　若干名
四輪運転者　若干名
●男子店員1生鮮食料品部
1、なるべく経験のある方
2、三十才までの方
●四輪運転者
詳しくは面談の上決定させて戴きます
履歴書をご持参の上総務課へお出で下さい
大黒屋
平市南町五三総務課

社員急募
▽サービス課員
▽販売課員　各若干名
▽総務課員
希望者は履歴書持参の上で来社下さい　委細面談
福島スバル自動車株式会社　平営業所
内郷市御台境立町電（平）六三七七・三〇七四
（常磐交通バス＝長橋停留所下車）

お知らせ
23・24日は会社従業員慰安旅行のため臨時休業させていただきます

唐揚げ　ヒナ鳥　むし焼
湯本　鳥静
電話（代）三二五一

矢ケ崎犬猫病院
電話4465
平市鎌田字

御太鼓　御神輿　新調　修繕
㊫佐藤栄吉商店
平市六丁目　電二四八三

モーニングサービス
（午前9時―12時）
キリン　生ビール始めました
◇女子従業員募集中◇
オナハマ　沖見　白鳥
TEL・2209

創業明治三年
常盤屋時計店
平市一丁目
電二三三九

新築貸家
貸家▽店舗、事務所向き▽住宅つき▽ガス、水道つき▽交通便よし▽委細面談　連絡先　電四八六五
二階建（延八五坪）土地一七〇坪共▽もと十字洋裁学院あと▽日当良▽病院、寮に最適　平市手搦町　加藤

耳鼻咽喉科
高柳医院
高柳博明
平駅前　電四五一二

大好評
アデカ石けん本舗
お洗たくはデル
これからのお洗たくは手のあれない新洗剤デルで！
100円・500円

◆お知らせ◆
この度店舗大改装の為十九日から三十日までの間旧売店（橋本、宮下自動車店前）にて仮営業致しておりますので、御不便とは存じますが同期間中は仮営業店及び隼人店を何卒御利用下さいませ
国華堂本店
磐城市上町　電三五六一
隼人店　電三八七七
工場　電二九七四

リモートコントロール
どなたにも点火・消火が簡単！
＊どんな風呂釜でも
●とくちょう
■燃料費が安くあがります
■焚き上がりが早く40分でO・Kです
■リモートコントロールですから1回点火すれば消火・点火はお子様にも使えます
■故障が全くありません
■騒音がありません
B－62A
暮しの店　カノオダ
石油トータルパーナー
平・2TEL・2932