呉羽化学 化成 が合併し発足

資本金25億、年産百億へ

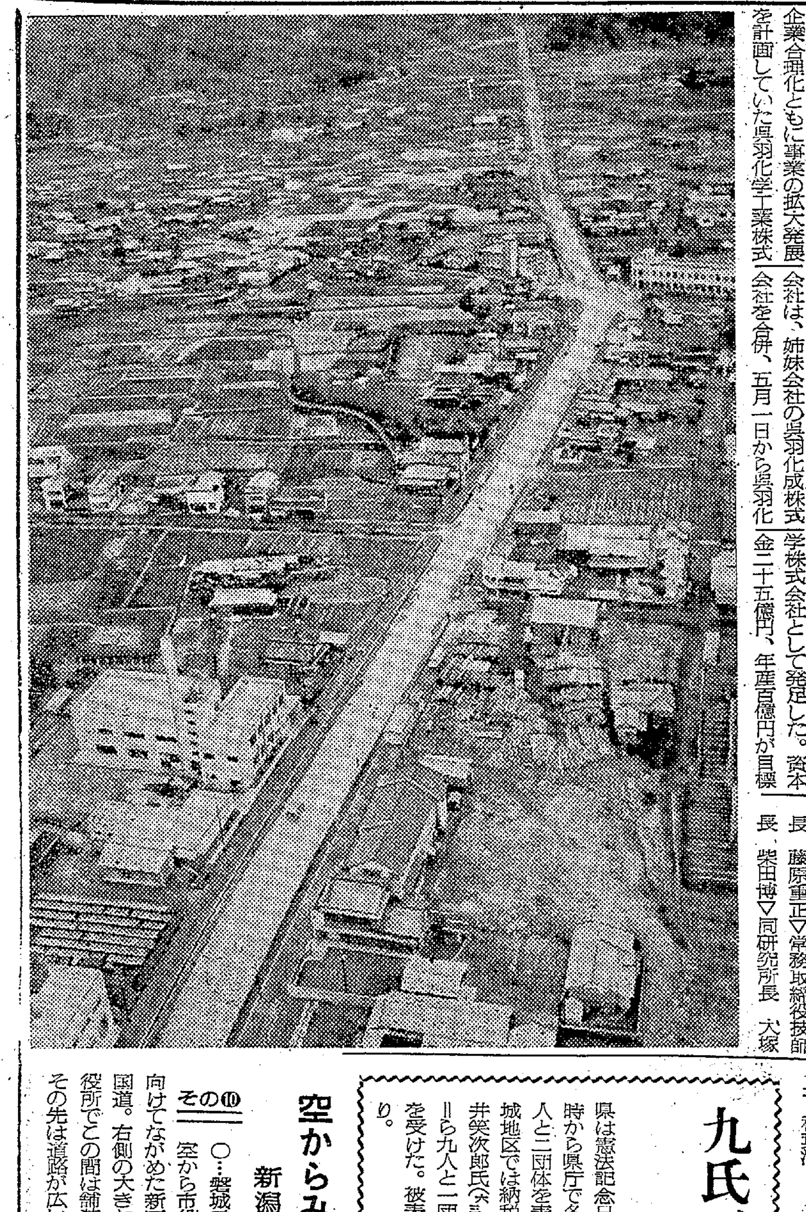

企業合理化とともに事業の拡大発展を計画していた呉羽化学工業株式会社は、姉妹会社の呉羽化成株式会社を合併、五月一日から呉羽化学株式会社として発足した。資本金二十五億円、年産百億円が目標

このため両労組も一日勿来市役所前広場で行なった勿来地区統一メーデーの席上、両組合の合併を宣言五月中ごろ役員を改選の予定。合併会社錦工場の陣容次のとおり▽錦工場長　浦山武一▽副工場長　藤原重正▽常務取締役技師長　柴田博▽同研究所長　大塚重遠▽生産管理部長　巨石三男也▽事務部長　青海徳夫▽技術部長　荒井正▽第一製造部長　山崎康雄▽第二製造部長　貝瀬康哉▽第三製造部長　六川忠一郎▽工務部長　八星泰▽検査部長　稲葉清

家屋移転など始める

才槌小路立体橋建設へ

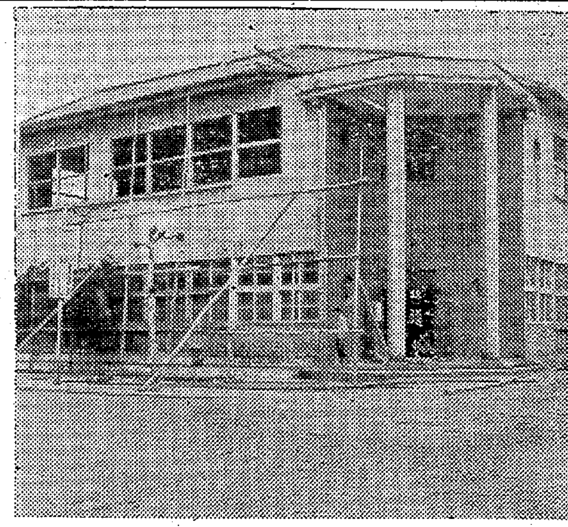

【解体を始めた平市役所田町分庁舎】

総工費二億円を越す平市才槌小路立体交差橋は、昨年度工費一千八百万円で取り付け道路の用地買収家屋移転の折衝に入っていたが、三十七年度は工費七千五百万円が決まりいよいよ取り付け道路、橋台、橋ゲタの建設に着工することになった。鉄南地区取り付近道路の玄関に当たる元平市役所田町分庁舎は三日から解体に着手、自治警察署時代平事件の舞台となった同庁舎も百四万円で身売り、古材は南白土に新設予定の磐城一高分校舎建築材料として生まれ変わる。立体橋は三十七年度末開通予定の常磐線電化完成前に完成させる当初計画だったのが、取り付け道路の用地買収が長引いたこと、政府国鉄などの予算化が出遅れたこと、国鉄の立体橋建設場所決定が遅れたことなどがからんで着工が遅れた。このため三十七年度は同地区の電化工事に先立って橋台を建設、これに橋げたを渡す工事を終わり、さらに三十七年度の予算増額をはかって、次に南北の取り付け道路建設にとりかかるわけだが、完成開通は予定より一年遅れた三十八年度末になる模様。

大浦老人クが誕生　四倉町大浦老人クラブは六十五歳以上の百四十四人で発足した。

夕刊
いわき民報
発行所　平市田町63
©いわき民報社
社長　野沢武蔵
電話（代表）4161
振替口座（郡山）4028

定評ある呉服店
ひとあしさきに
初夏の色をきましょう
三常
平・三　電4824―5

常磐の生ワク投与日程　常磐市はつぎの日程、場所で小児マヒ予防生ワクチンを投与するが、対象人員は一万五千人。時間は各会場とも午前九時から午後三時まで。
▽八日磐崎小（磐崎方部）▽九日藤原小（藤原方部）▽十日長三小（水野谷、鹿島方部）▽十二日湯本二小（日渡、傾城方部）▽十四日湯本一小（三函、吹矢、天王崎方部）

児童福祉週間行事

常磐で児童モギ市会

市長部課長が応答　小中生40人が議員

常磐市は児童福祉週間の行事の一環として十二日午後一時から「児童模擬市議会」を開くことになり具体的準備を進めている。議員は市内小中校から一校男女生二人ずつ四人を選出する。十校あるので四十人の議員となる。この議会には市長、部課長がでて、提出議案ことにもなっている。ほんものソックリの議会である。このこころみは市としては初めてのことである。

きょう千軒平溜池で水神祭

四倉町千軒平溜池土地改良区の水神祭は三日午前十時半八茎の水神社で行なった。三十六年度に仁井田川から大浦方面に取り入れる頭首溝を完備したので、これまで六個しか取水できなかったのが本年から十三個が流れることになり、末端水田にまで水が完配されることになった喜びの祈りでもある。

四倉でも根腐れ病　四倉町仲町鈴木武雄さんの同町字和具地内の陸苗代（十六平方メートル）の稲苗が黄色に変色し、枯死状態になった二日四倉町農業共済組合でみたところ、根ぐされ病とわかった。残存苗はウスプルン消毒をするよう警告した。

民生委員会　平市民生委員会は十四日午後一時半から公会堂日本間で開き、十月に行なう共同募金の平市割当額百十一万円の募金方法などを協議する。

町村議長会に新妻四倉議長　四倉町議会議長新妻常吉氏は石城地方町村議長会の会長に改選された、副会長は田人村の蛭田源六議長。

日赤社員八百人の獲得図る

内郷の募集目標きまる

日赤強調月間は一日から行なわれているが、内郷市の三十七年度募金目標額は昨年より一万九千二百円増の三十六万六千円となっている。このほか日赤社員は昨年まで二千八百六十一人で今年は七百九十九人を増し、三千六百六十人とする。

平競輪好調なスタート　平市四月競輪は六千八百九十三万円と前年同期の五千九百二十七万八千円を上回る売り上げで、幸先のよいスタートを切った。

勿来で公明選挙推進協設立総会

勿来市選挙管理委員会では公明選挙推進協議会の設立について準備を進めていたが、この程具体化したので四日午前十時から市役所大会議室で設立総会を開くことになった。推進委員は三十人。

内郷市商工会で常任理事会　内郷市商工会の常任理事会は八日午後一時から公会堂で開き、三十七年度予算、同事業計画をきめてから役員を改選する。

寸言

▼きょうは憲法記念日。憲法改正問題がいよいよ活発になったが、国家の屋台骨を手術する重大な問題だけに、十分時間をかけて是非を検討すべきである。
▼改悪になって命取りとなることが心配である。

天気予報

玉半提供　電五〇三二
（小名浜測候所発表）
【今晩】北東の風、曇りのち遅くなって一時小雨。
【あす】南西のち西よりの風、曇り一時か時々小雨で、次第に晴れる。
【海上】今晩は多少風波ある。あすは次第に高くなる。

九氏、一団体を表彰

憲法記念日に功労者

県は憲法記念日の三日午前十時から県庁で各種功労者三十人と二団体を表彰したが、石城地区では納税功労者の多田井笑次郎氏（六三）＝平市大工町＝ら九人と一団体が知事表彰を受けた。被表彰者次のとおり。

◇善行者（人命救助）▽好間村上好間　松本義一（三五）▽同村上好間　三瓶利美（四七）◇同（孝子）▽好間村北好間　本登一男（一九）◇自治功労者▽常磐市湯本　比佐芳（五一）◇納税功労者▽平市大工町　多田井笑次郎（六三）◇水産功労者▽磐城市江名　佐藤鶴松（五七）▽同市古湊　渡辺由蔵（六八）◇林業功労者▽三和村中寺　田子辰雄（五八）◇土地改良事業功労者▽勿来市錦町　高木武一郎（六三）◇優良納税貯蓄組合▽平市田町　新田町納税貯蓄組合（代表者濱野延由）

空からみた

新潟国道

その⑩

○…磐城電話局の上空から市役所方面に向けてながめた新平線予定の国道。右側の大きな建物が市役所でこの間は舗装ずみだがその先は道路が広い割にきたない。

○…将来官庁や会社街になるところだろうが、空地が多いのに驚く。この大道路も上空から見るとくの字型に曲がっていた。しかしこのりっぱな道路も電話局から手前、すなわち海岸に向けてながめると僅かの距離で家屋の移転が出来ずに寸断されているのが本当におしい気がした。

新聞配達員多数募集
希望者は本社までおいで下さい
いわき民報社

◆下着からヨソユキまで
◆ふだん着からおしゃれ着まで
初夏のピック アップ セール

●初夏におくるピックアップセール●
ランジェリーから服地まで
上着はペアで着る時代、下着もペアで着るのがことしの流行…
身も心も楽しくなります、ネグリジェ・スリップ・セミスリップ・ペティコート・ヘティブラジャー・パンタン・パンティ組み合わせは自由です
カラーで、レースで、プリントでアップリケで揃える4つのアイデア。
おしゃれな女性なら、みんなペチペアです
高級洋装生地
おしゃれ洋品
マルエ
平市三丁目　電4023

日刊定価130円1部…

NHK　1040KC…
6・05　名作ドラマ「…ーヤーの冒険」
15　緑のコタン
31　1丁目1番地
45　日本ところど… 切課は大繁盛
55　みんなのうた …いや節」
7・20　時の人時の話…
30　浪曲ドラマ「…うもり」久松… 木啓子　内村… 曲五月一朗
8・01　ストップクイズ… 二元
30　思い出のアル…つの子」鳥と… 歌　クール・… みすず児童合唱…

★平松竹（四・四〇）あの波の果てまで大会（大会）
※【内郷市】
★綴映劇　気まぐれ渡世　男の唄　闇に消えた使者
★第二イワキ　明日を呼ぶ港　吉野の風雲児　いかすじゃねえか三度笠（→5日）
※【常磐市湯本】

募集
▽男子高校卒25才位まで
▽平市内、近郊の通勤可能者
▽給与は本会規定による
希望者は履歴書をご郵送下さい
面接日は追ってご通知申し上げます
福島県信用漁業協同組合連合会
平市材木町　電二八八八

AM10・00…
サヴ…
バーテン…

春のおとずれとともに
あなたも行く
私も行く
モードとあわせ
バッグのお店
カバン・ハンドバッグ
キクチカバ…
平駅前　TEL・4…

果菜、畜産販売に重点
新年度生産計画きまる

県石城事務所がまとめた三十七年度の農業生産計画によると水稲は三十六年度実績の作付面積より三十㌶少ない八千二百四十四㌶から五十一万八千百六十六俵を生産（三十六年度より一万三千俵増）する計画。果物関係ではナシが百三十・六㌶（前年より約十三㌶増）で二千七百八十㌧を生産する。また畜産関係では乳牛飼育頭数を二千二百七十九頭と三百五十六頭増を見込み、役肉牛五千四百四十五頭（三十六年度実績より四百九十頭増）馬二千五百六十五頭（同七十三頭減）豚一万六千八百八十五頭（一千九百九十二頭）鶏三十万一千四百十三羽（同二万六千七百十二羽増）とするなど果樹、畜産関係に力を入れることにしている。三十七年度の主な生産計画は次のとおり（カッコ内は三十六年度実績）

【穀類関係】▽水稲＝八千二百四十四㌶に作付けし、五十一万八千俵を収穫。このうち二十一万二千九百俵を販売にふり向ける▽小麦＝栽培面積を一千二百十八・八㌶（一千百七・七㌶）とし、年間三千二百八十九㌧を生産する。これは前年度実績より四百二十二㌧多く、省力栽培の普及を図る。約九割の二千五百余㌧を販売する計画。

【野菜類】▽イモ類＝さつまいもは五百三㌶に作付けし、八千四百㌧を収穫する計画で、前年度と大差ないが、じゃがいもは四十㌶増の五百五十九㌶とし、収穫も二千余㌧多い九千八十七㌧を見込み、二千九百三十㌧を販売する計画。

▽ネギ＝栽培面積を一割ふやして百六十四㌶とし二千九百八十㌧を生産するとともに、販売計画を二千百二十四㌧（前年実績一千九百㌧）を見込んでいる

▽果菜類＝キウリは前年度より十五㌶増の百五十・三㌶とし、一割増の二千七百七十四・七㌧を収穫し、八割近い二千余㌧を販売する。トマトは二割増の六十六・六㌶から一千二百二十㌧の収穫を上げ、九割を販売する。ナスは前年同様百二十㌶とし、一千三百七十六㌧を生産する計画。イチゴは三十六年度の二倍近い二十一・二㌶に普及させ、三百五十㌧生産を目標としている。

【果物類】▽ナシ＝成長ものといわれているだけに、果樹関係の普及を図っているが、三十七年度には一割増の百三十㌶とし、二千七百八十㌧を増産する計画。カキなどは前年度と大差なく、カキは百二十三㌶、一千四百四十㌧、モモ五十五㌶、七百四十㌧、ブドウ十・八㌶、百四十㌧などを生産する。

【畜産関係】乳牛は約二割増二千二百七十頭にふやす計画で、特に田人村は四割増の五百頭（三十六年度実績三百六十二頭）とする。また役肉牛も一割増の五千四百四十五頭を見込み、馬は七十三頭減の二千五百六十五頭とする計画。豚は約二千頭増を見込んで一万六千八百八十五頭。鶏は二万六千七百羽をふやして三十万一千羽とする。また販売関係では役肉千四百頭、豚一万二千頭など。

ブロック排水路新設
藤原川の冠水から守る

磐城　平農地事務所では三十五年度から二カ年計画で、磐城市滝尻字宿ノ川地内に四百六十万円を投じ、延長四百四十八㍍（巾六㍍、深さ三㍍）の排水路を新設した。同排水路はブロック張り工を施したもので、藤原川の河床が上流から流される炭鉱汚水のため上昇し同地区内でもまた約二十㌶が水浸しとなっており五月末か六月には田植えをしなければならない点から、磐城市役所では四日の臨時市議会に排水ポンプ設置について提案、五百万円を投じて、十五馬力排水ポンプ三基十馬力一基、五馬力二基を早急に設置することになった。

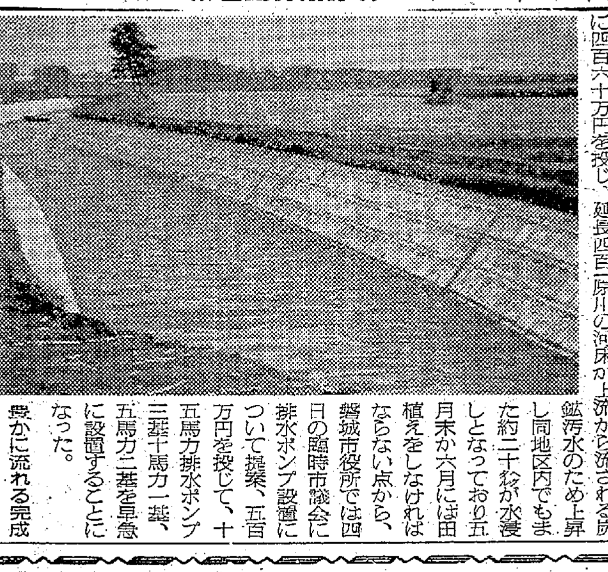

豊かに流れる完成した排水路

くらし随筆
ツイスト
渡辺文彦

昭和六年に前頭上位で二場所通算十七勝五敗（当時は十一日場所）の成績を挙げた武蔵山（後年横綱となる）は、当然関脇昇進が予想されたのに小結に止められた。不審顔のあるヒイキ客が、出羽海親方にただすとキッパリと次の名句をはいたという。

「伸び盛りの武蔵に、間借り（張出関脇）させたくありません」と…

◇

私のワンパク男子ども、タバコの吸いがらを踏みつぶすような、怪しい腰付で奇声を発する。これすなわち、今をばやりのツイスト「世も末じゃ。何がいいんだろう！」と慨嘆するほどのトシヨリでもなく、あきれたり笑ったりだが、海の向こうのイギリスでは三十時間もぶっとおして踊りまくって優勝の翌日、無断欠勤してクビになった女工さんがいたそうです。本業のステップをまちがえたワケ。

内容の充実を第一とし、いたずらに背のびし、度はずれを慎しむ事は、個人の生活は元より国際間でも大切なことだ。わかっていても生身の人間の集まり故、競争心に駆られ、さい疑心も生じ、惰性も免れられず、怠け心も禁じ得ないのが現状のよう。

◇

きょうは憲法記念日。わが家の憲法でも考えようか しかし聖人君子でなくては守れない理想ばかり並べても困るし、そうかといっていろいろと勝手に解釈できるのも、もめ事のタネ。ますます庭でもいじって、子供のスモウの相手でもし、ゴロ寝して「四次元」の世界に遊んで、あすへの英気を養うのが一番ということになりそうだ。

化織では重量感が出ないというコイノボリ。十分に風をはらみ、輝く五月に影が踊っている。（関彰小名浜支店長）

市況
魚類
（単位＝円）

（二日午後—三日正午）

小名浜港では定置網と巻網の小サバが豊漁。底引漁はアカジが多い。

【小名浜港】定置網船二カ統　小型巻網船一カ統　底引船二十二隻　小型船十八隻

▼小サバ　一万一千四百キロ　二五—一九▼イワシ　三百六十キロ　八二—二〇▼小アジ　二百十九キロ　八一▼中タイ　百二十五キロ　五六〇—四六〇▼小サバ　一万三千キロ　二〇—一三▼小アカジ　一万四千キロ　二四—一三▼トウジン　一万二百キロ　二三—二〇▼ドンコ　四千七百キロ　四五—九▼水タコ　三千九百キロ　九〇—七〇▼アンコウ　三千八百キロ　八一—二▼アカジ　二千六百キロ　八五—四五▼アブラカレイ　千五百キロ　一三▼ナメタ　千四百キロ　一二〇—七〇▼シゲタラ　八百キロ　一〇▼メヒカリ　五百キロ　五五—五〇▼サメサカレイ　四百五十キロ　六〇—四七▼アナゴ　二百七十キロ　三〇〇—二〇〇▼エビ　二百七十キロ　七〇〇—五〇〇▼ノドグロ　二百五十キロ　一三〇—七〇▼ギス　二百五十キロ　七〇—三五▼アカハムツ　二百二十キロ　三五—三〇▼ヤナギ　二百キロ　二七〇—一五〇▼カニ　三千五百四五五—四〇（四）▼ヤリイカ　二百五十キロ　八〇—七五▼サクラエビ　二百キロ　三五

【中之作港】底引船二隻

▼小アカジ　一万キロ　二〇—一五▼トウジン　五千キロ　二七・八—二六・七▼ドンコ　二千キロ　三〇—一七▼シゲタラ　八百キロ　一八—一五▼ナメタ　八百キロ　一二〇—一〇▼スケソウタラ　八百キロ　三〇—二〇▼タコ　七百キロ　九二—二〇▼アブラサメ　六百キロ　四〇—二〇▼水タラ　五百キロ　二八—二六▼マタラ　四百キロ　四〇—二五▼ギス　三百キロ　三〇—二三▼サメサカレイ　三百キロ　四〇—一五〇▼大中アカジ　二百キロ　八〇—三〇▼マツカワ　二百キロ　三三〇—一〇〇▼ニクモチ　二百キロ　一二五—二〇▼メヒカリ　二百キロ　三〇▼ナダ　百五十キロ　四〇—三〇

【江名港】底引船一隻

▼小アカ、トウジン混り　六千八百キロ　二九—二八▼ドンコ　千六百キロ　二三—一五▼大中アカジ　九百五十キロ　八〇—五〇▼マタコ　百四十キロ　九五▼メヌケ　百キロ　一二〇—一〇五

商工らん

割烹一平で　5、6日臨休　磐城市下町割烹「一平」では五、六の二日間従業員慰安のため臨時休業。

草野さんが三重表彰
磐城　農業改革の功労など

…磐城市…り会のリーダーをつとめてきた…郷）津田サク　金成祐安（長…

六部門の役員をきめる
内郷少年愛運で理事会

内郷市少年愛護運盟（会長阿部国吉氏）の三十七年度第一回理事会はこのほど市役所で開き、専門、教養、編集、体育、補導、書記の…坂）工谷末吉（綴）山田力雄（宮東）須藤忠男（宮西）▽補導部門＝吉田安平（高野）大越誠（白水）伊藤之久（内町）▽会長委嘱の理事＝教養部＝鈴木堅一（宮代）山本富左（綴五区）佐藤喜一（綴一）武藤吉…

石城医師会第三十一次定時総会開催

左記により本会第三十一次定時総会を開催致します

記

一、日時　昭和三十七年五月十三日（日）午後一時

一、場所　平市正内町、石城医師会館

昭和三十七年五月三日

石城医師会長　…内…木…宗…八

春の装い連日特価提供ご案内
▶期間　5月4日—5月15日◀

◎300日間の道路工事完了
◎お客様へご不便のお詫び
◎お客様のご支援への感謝
◎問屋と当店の協力奉仕

その日　その日で特価品　お買得品　見切品が変わりますから　絶えずご注意下さいませ

第1日（5月4日の特価）
・春のオーブン　1000円を500円に　10枚
・純毛春の替ズボン　3200円を1000円に　10本

第2日（5月5日の特価）
・春のブラウス　700円を350円に　10枚
・レインコート　3000円を2000円に　5枚

といった具合です　毎日毎日ひやかしの気分でおでかけ下さいませ
鈴屋はあなたの店です　鈴屋はお客様へ奉仕の念で一杯です

衣料品の　鈴屋　平市大町　電3788

テレビ坊やのプレゼント？

テレビのおかげか、「現代世相の反映」か、子供の日のプレゼントもあたりまえの玩具では坊やはなかなかウンと言わなくなりました

ガン　百円—三千円
電車レール付セット　二七〇円—九八〇円
ボート（金属）　一三〇—二七〇円
角ハンモック　千百円
カラー三輪車　千三百円—二千円
（旧館二階玩具売場）
かしわ餅（新館一階）特価　一コ　九円
一円硬貨百円で百二十円の商品券進呈

平市　藤越

食卓に流れるおいしいメロディー！　おいしさがそのまま栄養になるレストランパール
たいら三田小路電三三八八

工場直送の新鮮なキリン生ビール
中ジョッキ　五〇〇cc お通し付　一三〇円
小ジョッキ　三〇〇cc　〃　八〇円
郷土の誇り　白馬の雪
灘の銘酒　桜正宗
名酒屋まるせ　平市中央通り　電二八二〇

耳鼻咽喉科　高柳医院
高柳博明
平駅前　電四五一二

魚河岸より ネタ毎日入荷
酒喜庵寿司部　電四三一・四四三

これからは薄着になるスマートに太って下さい
7・8日　臨休
レストランブラジル
平・ひかり座まえ　もしもし2990

福島県公安委員会指定
福島県知事認可
福島県平自動車学校
年中無休
バス…自動車学校前下車
正しい運転を学びましょう！

道路標識

内郷市御台境町（常磐線沿線）　TEL・6723

草野さんが三重表彰

磐城　農業改革の功労など

草野定一さん

磐城市渡辺昼野白岩八、農業草野定一さん(三四)はこのほど浜通りで唯一人、農林業の振興を総合技術の向上に貢献した功労者として佐藤県知事から表彰されたほか、第三回県農業賞決定審査で優秀だったため、経営部内で水野県農業会議会長賞、同農業経営改善の先駆者として棚倉県農業協同組合中央会長賞を授賞したが、その披露式を一日午前十一時から昼野の自宅で行なった。

草野さんは昭和十九年四月県立相馬農蚕高校を卒業後実家で農業を営み、昭和二十一年に磐城市で初めてのビニールハウス研究会を創立、以後十六年にわたり会のリーダーをつとめてきた。創立当時の研究会は、三百三十平方㍍のビニールハウスにキュウリやトマト、洋菜などを栽培研究し合っていたが、トマトなどは一定の場所に四年も続けて植え付けすると減収するので、この点に研究範囲をせばめ、四年を一期として他種菜の栽培も初めて増収に成功させた。現在は会員も十三人に増え五千九百四十平方㍍の面積を持つビニールハウスを建設、おもにキュウリと洋栽のレタスを栽培しているが、夏になるとメロンも多く栽培し、中央市場に出荷出来るように発展させた。

この熱意が高く評価され、このほど常磐農業改良普及事務所から推せんされたもの。

優良家庭を表彰

常磐　国保完納の93世帯

常磐市は七日午前十時から会議室で、三十六年度の国保健康優良家庭と、三十六年度の保険料完納者など次の九十三世帯の表彰式を行なう。

(三函)青木徳七　石川キノ　若松治雄　金沢栄　比佐マス　千葉ミヨ　広木広義　関徳松　鈴木志満　島崎ヨネ　志賀キヨ　上野英四郎　金子兼吉　三宅喜代子　深川虎雄　小野イセ(上川)石原学子　佐藤ノブ　大内朝子　菅野翔市(宝海)大原享(高倉)志賀清晴　箱崎フミ　安藤秀　角田祐之(辰ノ口)永山金吾　前田河武　阿部留治(傾城)北郷光男　八巻キヨ子(八仙)熊田慶文　平間正　駒木通　木村ユキ　保田春吉　高島常夫(上浅貝)高木定美(笠井)永井みつ(吹谷)駒木根さわ　鈴木政子　会田末吉　馬上寿雄　矢部春重　渡業久子(天王崎)会田周吉　根本磯松(栄田)高久アイ　吉田庄弼　小林一男(宿内)高木安義(上関)土方シゲ(千代鶴)草野アサ　佐川四郎男　江川重平　平野直太郎　高木君枝(品川)渡辺正市　櫛田正義(下浅貝)山崎二郎(藤原)北郷末男　北郷サワ　神村常次郎　関口貞雄　大井川テイ(白鳥)小泉ミツヨ(西郷)津田サク　金成祐安(長孫)斎藤昌幸　鈴木忠二(岩岡)大平ヨテ(下船尾)高荻久夫　吉田喜治　酒井喜代治　岡部芳男(上湯長谷)本田一　阿部興市　大岡ムメ　山田仙之助(湯台堂)杉本ノブ　安斎巳子治　佐藤定雄　山口徳治　菅野芳夫　根本実　和泉子(梅ケ平)秋場健一　広瀬ヨシミ　野木勝三　鈴木清(三沢)吉田豊(上矢田)菅野三郎　長瀬ミツノ　長瀬角次

睦バレエ教室で生徒募集

平市白銀町石島公民館内のバレエ科である睦バレエ教室は五日、十二、十九、二十六の四日開く。東京から指導に来平するもので、五月の生徒を募集、五日午後二時半、教室を開くまで受け付ける。

六部門の役員をきめる

内郷少年愛連で理事会

内郷市少年愛護連盟(会長阿部国吉氏)の三十七年度第一回理事会はこのほど市役所で開き、専門、教養、編集、体育、補導、書記の六部門の常任理事を選出してから五月に行なう行事を決めた。これによると各仲よし会の優良会員の表彰を五月下旬に行なうため各仲良し会は八日ごろまで福祉事務所に推せん会員を提出する。なお各部内の常任理事は次のとおり

▽教養部門＝根本旨(御厩方坂)工谷末吉(綴)山田力雄(宮東)須藤忠男(宮西)▽補導部門＝吉田安平(高野)大越誠(白水)伊藤之久(内町)▽会長委嘱の理事＝教務部＝鈴木堅一(宮代)山本富左(綴五区)佐藤喜一(綴一)武藤吉雄(西区)草野武(内二中)▽編集部＝瓜生正明(綴西)佐藤富弼(綴一)小野昭栄(立野)鈴木二郎(綴職)▽体育部＝阿久津成正(こだま)中島義夫(内町小)馬目悦雄(御厩)▽補導部＝吉田進(南区)小高貢(東区)明石秀雄(町田)草野マツ(すみれ)川島武男(御厩)▽書記局＝鈴木栄(福祉)保科広二(立野)宗像宏司(警察)矢吹由雄(川平)

石城医師会第三十一次定時総会開催

左記により本会第三十一次定時総会を開催致します

記

一、日時　昭和三十七年五月十三日(日)午後一時
一、場所　平市正内町、石城医師会館

昭和三十七年五月三日

石城医師会長　内木宗八

会員各位

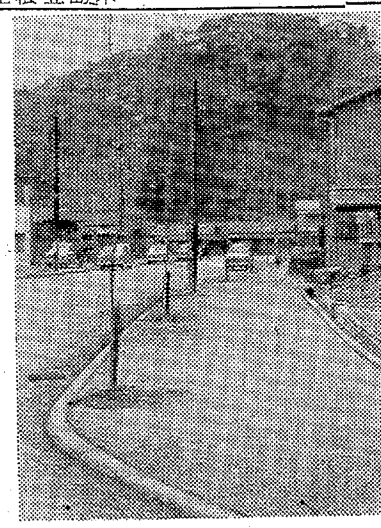

【全滅した柳にかわって植樹されたプラタナス並木】

一年足らずで柳並木が全滅

プラタナス植え、公徳心に訴える

内郷　三十七年度の緑化運動は四月一日から全国各地で行なわれているが、内郷市商工農林課が環境美化の一環として昨年三月に駅前の舗装道路の歩道に植樹した"ヤナギ"が、やっと若芽をだしはじめた矢先、心ない人達に折られてしまい全滅した。このため同課では"若木を大切にしましょう"と市民に呼びかけるほか、全滅した柳のあとに"プラタナス"を植樹し、緑化運動に市民の協力を啓蒙している。

同農林課では市の玄関となっている駅前道路の舗装拡張工事が三十五年度に完成したので、三十六年度三月には歩道両側に柳の若木二十五本を十㍍おきに植樹したが、今年初めごろから緑色になった枝を折られ心配していたが、一年も経過しないうちに二十二本が完全にへし折られてしまった。このため対策をねったあげく「プラタナス」を植え、枝を折る人をみたら警察署か市役所に連絡してもらい、厳重に注意するといっている。市農林課では「内郷市は毎年緑化運動に力を入れ、とくに市内の美化を重点としている。植樹してから一年も過ぎないのに折られてしまったのは残念です。今後は子供も大人も愛樹に協力してもらいたい」といっている。

平信用金庫で役員改選

平信用金庫の第四十七回通常総代会は二十八日開き、理事十一人、監事三人を次のとおり改選した。▽理事＝諸橋久太郎　鳥海菊五郎　清水四郎　諸橋敬一郎　山崎与三郎　佐藤倬司　長谷川藤久(以上再選)多田井笑次郎　野崎理夫　菅波茂　小野勇雄(以上新人)▽監事＝本多文平(再選)猪狩精治　小松茂(新)

商工技術振興会で総会

磐城市商工技術振興会の総会は二十九日午後一時から商工会議所で開き、役員改選を行なった。役員は次のとおり。▽会長　太正▽副会長　関正治　鹿島泰▽会計＝熊田道子　高橋マサ子

内郷署で夜間広報板を設置

安全交通、防犯をPR

内郷署では一日、同署前の六号国道付近に夜間照明つきの広報板を設置した。これは高さ二㍍、幅二㍍で工費三万円、広報板には蛍光灯二基がつき表面はガラスになっているもので、交通、防犯関係のPRほか、警察署の要望事項などを早急に一般市民にしらせるために設置した。

内郷署に取り付けられた広報板

仙台、平間ただ乗り

ハイヤー代詐欺捕わる

平署は一日夜、内郷市宮町蛭子生まれ、住所不定無職、窃盗詐欺前科十犯の渡辺功雄(三六)を詐欺現行犯で捕えた。渡辺は詐欺の常習犯で、一日午後六時半ごろ、仙台市富沢字金山三七ノ八、秋保温泉タクシーの運転手佐藤良治さん(三三)に、一銭の所持金もないのに"二万三千円払うから"とだまし、仙台市内から会津若松市東山温泉―仙台市―平市とハイヤーを乗り回し、料金二万一千円を踏み倒そうとして、詐欺現行犯でつかまったもの。

さらに渡辺はさる三月二十四日平市田町料理店"栄"で芸者を上げて豪遊、詐欺容疑で捕えられたこともあり、余罪があるものと見て同署で追及している。

四倉町商工会総会

四倉町商工会総会は十五日午前十時観光センターで開き、役員を改選、三十七年度予算、前年度決算案を討議する。

会長鯨岡栄蔵氏　副会長高崎嘉一　早川祐次両氏

なお大野老人クラブ結成発起人は二日大野公民館で開いた。

62さん　中島安男　3634

生徒募集

B・Gの皆様のために
和裁科(夜間部)開設
週五日制(月曜―金曜)
五月七日　始業

楽しくためになる
料理教室
毎週土曜日(昼・夜)

平高等洋裁学院
平市一丁目角　電二三二六

ゴールデンウィークだカメラと行こう!
抽選で100名様にフイルム進呈

富士商会がより一層皆様のカメラ店として愛されるための紙上アンケート

A
あなたが欲しいカメラ名

B お買い求めになるときは
1、勝手に選びたい
2、聞くことだけ教えて欲しい
3、一緒に親切に選んで欲しい

富士商会　平駅前　電4744

応募のしかた
◉官製はがきに
◉おところとお名前を正確に
◉平駅前富士商会宛
◉10日消印は有効
◉15日本紙上に発表

答え方
A○○○○
B NO.○
C NO.○

ABCの3問に一つづつお答え下さい
BCは番号だけでよい

C お店を選ぶときは
1、気軽で正直で親切
2、デラックスな店
3、カメラに明るい店
4、安売りする店

一流カメラとDPの店

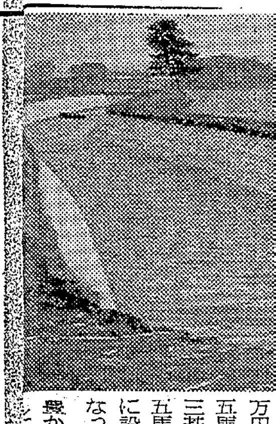

豊かに流れる完成…排水路

…万円を投じて、十五馬力排水ポンプ三基十馬力一基、五馬力二基を早急に設置することになった。

…わち、今をはやりのツイスト「世も末じゃ。何がいいんだろう!」と慨嘆するほどのトショリでもなく、あきれたり笑ったりだが、海の向こうのイギリスでは三十時間もぶっとおして踊りまくって優勝の翌日、無断欠勤してクビに…

…手でもし、ゴロ寝して「四次元」の世界に遊んで、あすへの英気を養うのが一番という事になりそうだ。

化繊では重量感が出ないというコイノボリ。十分に風をはらみ、輝く瓦に影が踊っている。(関彰小名浜支店長)

南エらん

割烹一平で5・6日臨休　磐城市下町割烹「一平」では五六の二日間従業員慰安のため臨時休業。

◉300日間の道路工事…
◉お客様へご不便のお詫…
◉お客様のご支援への感謝…
◉問屋と当店の協力奉仕…

これからは薄着になる
スマートに太って下さい

レストランブラジル
平・ひかり座まえ
もしもし2990
臨休　7日 8日

福島県公安委員…
福島県知事…
福島県…
年…
内郷市御…

NHK 第一 1040KC

・05 世界の児童文学「こどもだけの町」森邦夫 島田隆多 伊勢康子
45 日本ところどころ「姿を消すくさぶき屋根」
55 みんなのうた「津軽あいや節」
・15 みどりの祭典 世界のみどりをたずねて 宮原卓也 戸田政子 岸洋子 ボニー・ジャックス「茶つみ」「歌う風」「ラ・メール」「おおブレネリ」「リンゴの花咲く頃」
・00 演芸名人会❶落語「雛つば」三遊亭金馬❷講座「星亭」
9・08 ニュース解説坂田二郎
20 ラジオ芸能ホール❶連続浪曲「俊寛」酒井雲❷歌 ダーク・ダックス❸連続放送劇「キャンバス110番」浅丘ルリ子 里見京子
10・10 時の動き「主権在民の陰に」私物化された公僕の椅子
30 科学千一夜「緑の世界」稲村耕雄
11・05 邦楽名曲選 清元「喜撰」清元寿美太夫
35 海外だより
45 夢のハーモニー

NHK 第二 1540KC

6・05 夕べの軽音楽 シャンソン・アルバム
25 経営講座❶やさしい経営学❷これからの企業内教育
45 そろばん教室
7・00 基礎英語◇英会話
30 ラジオ農業学校
8・00 討論会「現行憲法をどう評価するか」広瀬久忠 林健太郎 猪木正道 佐藤功
10・15 高校初級「英語」
35 第2部「数学」
55 第3部「国語」
11・15 実力養成「国語」
40 古典をたずねて「イタリー紀行」（ゲーテ）手塚富雄

ラジオ福島 800KC

6・00 少年ロケット部隊▽ヒットメロディー▽スポーツニュース
7・15 ジュークボックス
30 犯人を挙げろ 霧の中の襲撃（後編）武藤英司 宮川洋一 久松保夫ほか
8・00 ロッテミュージックアルバム「トランジスター・ミスター」「ルイジアナ・ママ」「忘れないさ」「ダニー・ボーイ」ほか
30 志ん朝の民謡ジョッキー ゲストビクター少年民謡会
9・00 平凡アワー 橋幸夫 弘田三枝子
30 夜のためいき▽愛の渦潮 新珠三千代 田代信子
10・05 連続浪曲 はだかっ子 最終回 口演富士月の栄
25 スポーツダイジェスト▽ガイドタイム
40 ラテンプリズム
11・15 野盗伝奇 66回 神山繁
30 ミドナイトコンサート

テレビ NHK

6・00 あすをつげる鐘「永遠の背番号」
30 みんなのうた 楠トシエ
7・15 バス通り裏 武内文平 織賀邦江 十朱幸代
30 劇場中継 歌舞伎十八番の内「助六由縁江戸桜」市川猿之助 市川団十郎 中村歌右衛門
9・30 きょうのニュース▽スポーツニュース▽海外フラッシュ
10・00 ニュースの焦点
15 黒の組曲（前編）「鴉」佐竹明夫 春日俊二 菅井きん 戸浦六宏
45 時の表情「この子らに光を」混血児
11・05 スポーツハイライト
15 夜のしらべ「夜はたのしく」リズム・ファンタジー「そよ風と私」「パパはママが好き」「騎兵隊のマーチ」

一滴百年史
（秘境川内村に眠る信正公の足跡）

矢内 俊晃

昨年晩秋、福島民友新聞富岡支局長斎藤伊知郎氏編の「磐城百年史」を三猿文庫御主諸橋元三郎氏から御恵送を受け拝観している。百年といえば三万六千日、その間の磐城の変遷を写真と文章によって詳細に記載し、見る者をして思わず溜息をつかせる立派な出来栄えである。文献を渉り、記録を集め、そして編集の方法など随分御苦労されたものと、関係の方々に敬意を表したい。

その中に幕末の大立物、安藤信正公の写真とその筆蹟「萬物静観」が載っている。

安藤公といえば、日本の過渡期に産んだ最も優れた人物の一人であることは天下周知の事であるが、明治元年七月十三日平城陥落とともに、賊軍という名の下に追われる身となり、赤井岳から川前に抜け桶売を経てわが川内村にのがれ長福寺に四泊して相馬へ落ちのびて行かれたのである。それはそれとして――

慶応四年七月十六日
平安藤源一滴壽童女
平城三田氏女児也
落城之節此地而死す

と長福寺の過去帳に記載されている一事がある。是は未だ世に明らかにされていない事実であることをお断わりしておく。

先年会田綱雄さん（詩人＝第一回高村光太郎賞受賞者）が来山滞留中の折に、この話をしたら

「そりゃ／矢内さん、その子供さんは殿様の娘ですよ。城が焼け落人として逃げる時、殿様以外の少さな子供を足手纏いに連れて歩くことはまずできまいね。谷を越え山また山の難険だったろうから―過去帳に三田氏娘と書かれてあるのが本当だとすると、三田氏とあるのは、母方の名か付人の名を借りて、まあ殿様の御落いんに間違いないね云々」そう言われてみるとお戒名もチャンと「平の安藤さんの一滴水を根源とした娘さん」と書かれてあるような気もす

しそうだとするとその時の御住持さんは随分と粋な風流お坊さんだったと感心したり微苦笑したくなる。

その子供さんのお墓が、この程はっきりしたのだから余く奇縁という外はない。いまでも上川内の井出正信さんという方の家で代々盆、正月、彼岸にお墓を洒掃している。それは殿様の娘さんであるという言い伝えを受けて居り、後日の証とその追善供養のために、三條小鍛冶宗近の銘刀を拝領して居たそうである。

井出正信さんは川内村内での素封家、そしてまた篤信家、先日お会いしたら「小さくとも良いから供養塔を建立してやりたい」と話されていたのでそのうち実現するだろう。「萬物静観」、余く安藤公の晩年はそうした澄み切った達観した心境であったろう。しかしその澄み切った心の空に、チギレ雲が一つ時折去来しなかったと誰が断言し得よう。敗戦落城の悲しみ、落人の哀れみ、そしてまた愛児を亡くした悲しみ―と人知れず流した涙の川内山中の夏の一日を

××

安藤五万石
その
夢の跡

夢の跡はさびしく
内濠の淀んだ水には
女子高等学校の桜並木が
映るだけ

××

是は草野心平氏が磐城百年史に書かれた詩の一節である。

よしや夢の跡も写真となり、文章となり、詩となって訪れる人もある中に、草深いところの川内に、百年、三万六千日父にも母にもまた縁者にも、訪れられることなしに眠って居る亡き三田氏女児也の心中は如何なものだろう。白雲只遅々たるのみ。

磐城百年史を縁となして、斎藤さんと歓談中に信正公の子供さん

亡き安藤公もプライバシーとして咎めることはあるまい。

矢内俊晃氏

【注】筆者矢内俊晃師は埋もれた川内の文化と史蹟を高く世に引き揚げた方で「長福寺の御住持さん」として村民の信望を集めている。草野心平氏と親交あり、川内村の天然記念物〝もりあおがえる〟を世に問うて名誉村民となした陰の人。著書に「川内の獅子舞」などがある。

100貨店

五月の飛び石連休は、どこの観光地も蟻がたかったように密集するだろう。人の集まるところはきまってゴミクズの山をなす。ところが、国土を美しくしようという運動が次第に浸透してきて、観光地や人の集まるところに美しい行為が目立ってきた。きのう松ケ岡公園に幼稚園や小学生がつつじ見物をかねて遠足にきたさすがに弁当の包み紙やチリ紙などが散らかってきたなかった。そろそろ引きあげる頃であった。湯本一小の遠足の先生が「みなさん、一人でゴミを20ずつ集めましょう」とマイクで呼びかけた。またたく間にきれいになった。見物客もこれをみて一緒に集める姿もみられたという。早慶戦に破れた早稲田の応援団が、帰りぎわベンチをきれいにして引きあげ、野球では負けたが清掃リーグでは早稲田が勝ったと新聞に載っていた。気持ちよい話である。幼い頃から公徳心を養い、人がみていようがいまいが、ちらかして他人に迷惑を与えることは正しいことでない点を、あらゆる機会をとらえ、生きた教育をして頂きたい。近頃の遠足には、父兄の同伴が目立って多いが、この問題の是非はともかく、父兄たちはとくに公徳心を忘れぬ心がけがほしい。

唐揚げ ヒナ鳥 むし焼 湯本 鳥静 電話（代）三一五一

靴とスポーツ用品 オーツカ 平駅前大通り 電2077

名物 乙女焼

スピード写真とDP スタジオ マツモト 平・聚楽館前通り

石葉 平市紅小路 電三〇五四

出前 レストラン カイカ 電二二五〇・五四六七

…太郎 きんさ …025

大好評 お洗たくはテル

これからのお洗たくは手のあれない新洗剤テルで！
アデカ石けん本舗
100円・500円

ぶるぼんの音楽とコーヒー
定休日 第二金曜日 第四金曜日
名曲喫茶 ぶるぼん
平市田町ひかり座前 TEL・6625

レコードがイッパイ！ 新譜がイッパイ！

国内6社のレコードを豊富に取りそろえ….
●ただいまのヒット曲●
☆ツイストレコード各種
☆鍛冶屋のルンバ ☆マリーは恋人
☆恋の一番列車 ☆さらばふるさと
☆若者よ恋をしよう☆マドロス高校生
●歌謡ファンに贈る●
☆歌のない日本歌謡全集 30㌢LP
☆思い出の流行説明集 2枚¥2000
●クラシックファンに贈る●
☆トスカニーニ名盤頒布会 LP3枚
☆テレフケン秘蔵名盤〃 ¥3000
駅に近い 三幸デパートレコード部を御利用下さい
時計と音楽・デンキのデパート
金光堂
平市5丁目 TEL・4595
磐城市本町 TEL・2853

…代企業に かかせない …能複写機
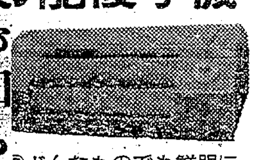
●どんなものでも鮮明にコッピーが出来ます
●完全除熱装置による長時間使用が可能です
藤森商会 平市鍛冶町 電2296

乗用に運搬に用途の広い あなたのお店の繁栄に 三菱360
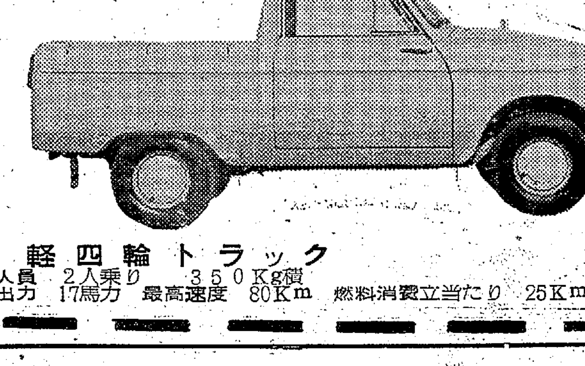
軽四輪トラック
乗車人員 2人乗り 350Kg積
最高出力 17馬力 最高速度 80Km 燃料消費立当たり 25Km

軽四輪ライトバン
乗車人員 4人 2人 最高速度 80Km
積載量 200Km 300Km 燃料消費立当たり 25Km
シルバーピジョン ピーター230
新発売
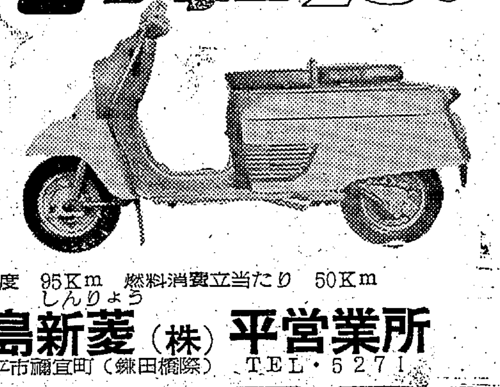
最高速度 95Km 燃料消費立当たり 50Km
福島新菱（しんりょう）（株）平営業所
平市禰宜町（鎌田橋際） TEL・5271

日（金曜日） 第503…

夕刊 いわき民報

発行所 平市田町…
©いわき民報社
社長 野沢武蔵
電話（代表）416…
振替口座（郡山）40…

本舗 じゃんがら みよし

工場誘致予定地 その⑪

○…この写真は新日本化学工業小名浜工場と旭化成小名浜試験所を海の上から撮ったもの。左の大きな川は釜戸川（左）と藤原川へ…小名浜工場。○…日本水素のアパートや社宅街の向う側は東邦亜鉛、藤原川の左側の下の方は堺化学この写真には出ていないが専売公社の左側は三菱金属の工場敷地。この辺はこれから工

休業お知らせ
店員慰労のため誠に御迷惑とは存じますが
五月七・八日（二日間）は
臨時休業させて頂きます
駅前 電2988 さかえ 中 電46…

新登場！
"トリスエクストラ"
原酒をグンとふやしたエクストラ
ふくよかな香りとまろい味を
これまでのトリスのうまさにプラスした
トリス エクストラ！
県下総代理店
…喜多や
…聚楽館前 電 3722 4601