県の産炭地域振興調査書の内容

コンビナートと第二、三次へ

機械工業、窯業振興も

県がまとめた常磐地区の産炭地域振興調査書によると、衰微して行く炭鉱地域に産業の振興を図る方法として、❶まず磐城市に誘致した日水、堺化学、三菱金属の硫酸コンビナートから、堺化学による酸化チタンの製造に関連して塗料メーカーを誘致するとか、三菱金属や東邦亜鉛の銅生産に関連させて電線、電気器具部品といったように第二次、三次の加工業❷炭鉱離職者吸収策として機械工業、窯業の振興を図る❸石炭需要対策として火力発電所の増設などが盛り込まれている。

県では先に産炭地振興計画書を関係市町村から提出させ、これを参考に各方面から検討を加えていたものだが、常磐地区の既設主要産業、新たに誘致する企業、増設計画のある企業などとの関連強化などを考え、今後の産炭地振興策の指標としたもの。開発対策としては、磐城市の硫酸コンビナートに付帯する加工業を伸ばして行く第二次三次の加工業の育成を図ることも忘れてはならないが、域内産業の動向から見て、機械工業と窯業を振興することが近道でもある。特に機械工業としては建設機械、製缶、板金、一般産業機械などが期待できるが、精密機械類の発展は零細企業が多いので、中核となる比較的大規模な企業を誘致育成するとともに、零細企業の協業とか共同化による経営規模の拡大と合理化を促進する必要がある。窯業ではコンクリートブロックなどのセメント二次製品と耐火煉瓦が期待できるが、適正規模のものを作り、将来は失対労務者も吸収して行くべきであるとしている。

次いで石炭需要の増大策としては、火力発電の問題である。その一つとして低品位炭利用の常磐共同火力発電所を増設して出力三十五万キロワットとすること。第二は平均五千㌔の石炭を利用できる火力発電所を新設する必要があり、この場合出力は十七万五千キロワット以上とすることが考えられているという。

平・小名浜が知事表彰

農協 共済 三百億突破記念大会

県農協共済主催の第四回農協共済 標六十億の達成をきす❸契約者の三百億達成記念大会は十日午前十時から磐城市民会館に県下三百五十農協から一千四百五十人が参加して開かれた。木村建設政務次官二代磐城市長、来賓あいさつの後、昭和二十年県共済農協設立からの経過報告、優良組合表彰後、大会スローガンとして❶農協組織の総力を上げて新期拡大目標八百億を樹立、その達成を図る❷早期いっせい推進により本年度新期契約目標六十億の達成をきす❸契約者の福祉対策を図り、共済事業の健全な発展をきす❹生命共済のさらなる新なる規定改正を機としてその伸張を図り、民間保の農協更正を推進して農業経済を確保するの四案を満場一致で採決した。なお被表彰者は次のとおり。

【優良組合】▽知事表彰＝平市小名浜◇会長表彰▽特別賞＝平▽優秀賞＝泉▽優良賞＝小名浜、磐崎、大野、江名、鹿島、湯本、川部、好間村、山前村共済組合▽長期拡大計画達成表彰＝泉、江名、鹿島、小名浜、玉川、磐崎、湯本、川部の各共済▽推進功労者＝下遠野武（泉農協専務）▽組合職員＝中根初太郎（小田農協）▽近藤義雄（大野農協）▽優良部落＝平市下平窪農事組合第二班、同沼ノ内農事組合諏訪原班、泉小山後農協組、泉黒須野組、中宿、玉露第二、渡辺洞岸組、江名武城、三崎、大沢、上神白下班第一、下神白下班第三、鹿島御代、小名浜協富岡部落、大原第一、大浦上仁井田岸第一

小中生の一日市長

常磐 児童週間で助役、部課長も

常磐市が児童福祉週間の行事の一つとして、九日、市内小中学校生が一日市長や、室、課長になって市政全般について勉強をしてもらった。市内十校から四十人が選ばれて、午後二時登庁して、それぞれ決めたポストについて説明をきいてから、事務の処理を行なった。ここでは市長室をチョットのぞいて見よう。

市長さんに選ばれたのは、一中校小島弦喜君、二中校八木東一君、三小校小針育子さんの三人で、小針さんが市長の大きな椅子にデンと腰をおろす。磯野市長さんが、ていねいに、わかり易く、市政全般と、市長の職権について説明をする。そこへ女子職員が決裁書類をもって来る。この書類＝磯野市長が福島へ出張した時の旅費の決裁書類、一泊の旅費額三千八百八十円也。小針一日市長が書類に目を通してOK、判を押して決済すみ、磯野市長さんもこれで三千八百八十円がいただけるわけでニコニコ、磯野市長さんがこう説明した。「市長だといって、勝手にお金を使うわけにはゆかないのですよ、係の職員がチャンと精算して書類を作り、それぞれの係の職員が認めてから貰うのですよ…」臨時一日市長も、ウンウンとうなずいていた。こうした一時間余事務を見て市長の職をはなれた。

米屋の登録替え　平市は十四日から三日間、米屋の登録替えを受け付ける。

勿来で市有地視察　勿来市会総務委員会一行は十日午前九時から田人村にある市有地を視察した。

【写真は市長室における三生徒の一日市長ぶり】

空からみた 磐城市役所

その⑫

○…磐城の市役所もそう大きくはない。本館の右側は今度建増した分室である。窓から見ると屋上がきたなかった。

○…この建物は小名浜町役場時代につくったもので現在の市役所には小さすぎる。この三倍位のものが欲しいがご覧のように敷地もない。

寸言

▼産炭地振興計画どおり行けば大したもの。だがその実現を図らねば地方の進展は期されぬ。

▼きょう愛鳥週間、○○週間、○○月間の連続で興味が失せたか、さっぱり行事がない。

天気予報

（小名浜測候所発表）

【今晩】北よりの風、晴れ。明け方は多少冷え込む。

【あす】北、日中南よりの風、晴れ。

【海上】今晩は次第に風波がおさまる。あすは多少風波がある。

玉半提供 電五〇三二

平市内中学校修学旅行日程　平市内の中学校修学旅行は二班に分かれて行なう。コースは日光―江の島、鎌倉―横浜―羽田方面▽一班＝平一中（10―12日）▽二班＝二中、豊間、藤間（11―13日）▽三班＝三中、赤井、草野

四月手形交換 28億円を越す　交換所四月の手形交換高は一万一千九百五十一枚を取り扱い、金額は二十五億一千五百九万四千二百四円と正月、三月につぐ好況だった。不渡手形の取引停止は二十八人（二十九枚）百四十四万五千円だった

表町商店会総会　磐城市表町商店会は十六日午後一時から商工会館で総会を開き、決算など協議する。

常磐児童生徒補導連絡協議会総会　補導連絡協議会は九日午後二時から常磐署で総会を開き、会長選任、新年度事業計画、春季交通安全運動、少年補導などについて協議する。

新聞配達員多数募集
希望者は本社までおいで下さい
いわき民報社

軽四輪車の豪華版！
流麗なコンチネンタルスタイル　乗用車の乗り心地
デラックスムードが一ぱいのルーム　そして完璧な性能…
コニー コーチ ライトバン 愈々登場
ドライブに　商用に　あなたの夢が走ります　是非ご試乗下さい
コニーコーチライトバン　現金正価　350,000円　4人乗　150㌔積
コニー標準型ライトバン　〃　335,000円　4人乗　200㌔積
コニー 〃 トラック　〃　298,000円　2人乗　350㌔積
コニーグッピー　〃　225,000円　2人乗　100㌔積
コニーグッピーデラックス　〃　238,000円　2人乗　100㌔積
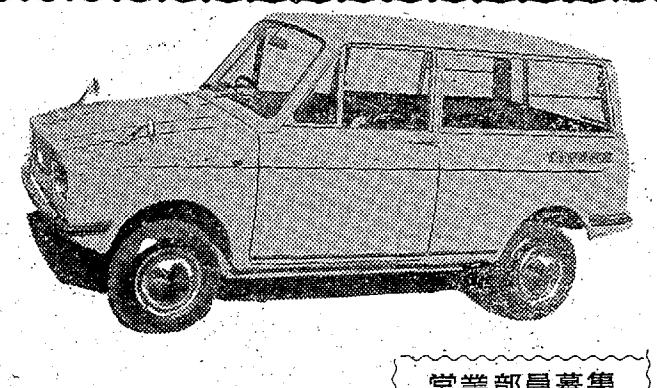
営業部員募集
男・女　年令　不問
平市禰宜町42　TEL・4954／5375　福島ヂャイアント㈱平営業所　愛知機械工業株式会社

夕刊 いわき民報
発行所　平市田町63
©いわき民報社
社長　野沢武蔵
電話（代表）4161
振替口座（郡山）4028

スポーツ用品

平運動具店
平市才槌小路
電4508

社員募集
△免許取得希望者はトラック助手一年以上成績優秀者は生活保証の上教習所へ入所させる制度があります
履歴書と写真（半身）を添え御持参下さい
王子運送株式会社 平営業所
平市大工町　電二〇九、二六八

新設電話六〇八四番
男女店員募集
年令二十五位まで　委細面談
神戸牛・豚肉
たいら
支店　平市中央
本店　平市一

みんな知ってるこ
みんな乗ってるこ
電話 268 666

個人事業税 組合加入者が倍増 納税義務者の64%も

県石城事務所税務課が調べたところによると、三十七年度一年間に納税貯蓄組合に新たに加入したものは一千百八人に上り、個人事業税納税義務者三千七百二十七人のうち加入組合員は六十四・六%の二千四百八人となった。これは前年同期の組合員一千三百人(三十四・九%)の約二倍近くまでふくれ上がった勘定で、加入勧奨が奏効したものと関係者は喜んでいる。また組合数も七十八増加し、二百三十八組合を数えるまでになった。組合の納期全納付は九十四・七%と好調だが、非組合員はわずか四十・七%と不成績。

組合加入状況を市町村別に見ると、川前村は百%(十三人)加入していたが、その他は加入率の一番高いところでも小川町の五十七・四%、平均三十四・九%というありさまだ。ところが昨年三月には四十一人中九人だけが加入し、二十二%と最低を示した田人村では、その後残りの三十二人が加入、現在では百%にまでなった。また平市は三十・三%と不成績だったが、二倍以上にふくれて現在七十五・三%となり、千八十一人中八百十四人が加入、田人、川前に次ぎ三倍の加入率を示している(昨年は十位)また組合を規模別に見ると、組合員が二十一―四十九人のところは、二百三十八組合のうち三割を越える七十九組合があって一番多く、次いで十一―十四人が七十二組合、十五―十九人が五十四組合と大半は十―五十人未満の組合である。なお五百人以上の組合が四組もある。

深耕と普通耕の効果テスト 水稲直播栽培で

最近農村の労働力不足が深刻化して来たため、省力栽培が検討され出した。平農業改良普及所でも今年度から水稲の直播栽培の試験を行なうことになったが、平市中平窪字高盤三二、相田豊一さん方の水田十アールを現地技術確認ほを設置、大型トラクターで深耕した場合と普通の耕運機で耕起した場合に分け、発芽状況、雑草の発生具合、収穫量の差異などを調査することになった。

試験する品種はクサブエで、基肥として十アール当たり硫加燐安四十キロ、窒素(十三%)五・二キロ、燐酸(十七%)六・八キロ、加里(九%)三・六キロを施し、播種は七キロとしている。なお除草剤にはPCP成分八百五十キロを使用する。

海上自衛隊連絡所を開所 16日 小名浜で

磐城市下神白字松下地内に建設していた。海上自衛隊小名浜連絡所(所長小原真市三等海尉)の開所式は、十六日午前十一時から同所で行なう。同連絡所は鉄骨コンクリート平屋造り一棟(百十八・八平方メートル)で、六十五トンの高速救難艇一隻(十一人乗組)と事務職員二人が常勤する。

くらし随筆　竜宮城　渡辺文彦

中ノ作の岸壁の、干してある魚粕の上で、コロチョロしていた小犬。拾って育てて九年になる。長男より年かさだ。その頃の小説や歌に出て来る女の名前をとって、いつの間にか「チャコ」と呼ばれている。みるからにお人良し?で芸はシッポを振るのと「お手」がやっとという無能振り。叱っても、すまなそうにオドオドした目でみつめるばかり。

◇

「何んでそんな取柄のない駄犬を大切にするの」と笑われるけれど、それだけにイジラシイ。つまらない雑犬と仲良くなって、「ムク」「チビ」などと子を生んだけど、水死したり、ひかれてしまったり不運続きでまた一人ボッチ。

近頃年のせいか、肉が落ちてショボショボし、立ち合って手術した病気も不治との宣告。そのくせ不意に庭木を荒らしたり、ムヤミに穴を掘ったり、知人にほえかかったり老年性ヒステリー気味で聞きわけがない。

若い元気な雄犬「タロー」をTさんに頂いてロートルは定年が来たらしい。サリとて棄てるのもしのびず、思い切って保健所に預けることとする。

◇

二、三男に「竜宮城」にやるのだというと、「カメが迎えに来ないの?」お別れにせめてもと、人間並みのゴハンをやって、自転車にのせてゆく。それがわかるのだろうか?行く途中ブルブル震えて、門を入る時イヤイヤダとダダをこねたっけ。

(関彰小名浜支店長)

内郷でも横断歩道に白線 交通安全協会

内郷支部と内郷署では十一日からの安全運動を前に十日午前十時から六号国道を中心にした道路の横断歩道などで白線引きを行なった。横断歩道に指定されたのは御厩駐在所前、同小学前、共立、労災両病院前、内郷駅前、綴小入口と立体交差付近の七カ所となっている。

ツユイワシ早や好漁

○…磐城市の小名浜港ではマイワシが好漁で、ここ数日一万キロを突破しているが、九日も地元の巻網漁船(二カ統)が一万六千八百キロを水揚げした。マイワシは秋から冬にかけて獲れ、いわば今のイワシは季節はずれというわけ。もとは梅雨期ごろにイワシがとれたものだからこのマイワシもツユイワシで、海況が非常によくなったことを物語るもの。

○…漁場は磐城市中の作の沖でかなりの群が見られる。魚体は二十センチ以上もある大きな大羽イワシで、ほとんど東京方面へタル詰めにしてそのまま発送されているツユイワシがとれる年は秋のイワシ漁が順調だとの言伝えもあるので、漁師たちの顔もあかるい。

小名浜港のツユイワシの水揚げ

内郷で赤痢

内郷市宮町平太郎、土工高橋幸男さんの長男幸一ちゃん(三つ)は十日、宮診療所で検便の結果、真性赤痢とわかり隔離された。

市況

魚類 (単位=円)

(九日午後―十日正午)

十日朝の小名浜港は巻網のメジ、カツオ、イルカ、定置網の小サバが好漁。

【小名浜港】定置網船三カ統 巻網船九カ統 底引船二十隻

▼メジ 八千キロ 一四〇―一三〇 ▼カツオ 六千キロ 一〇六―一〇〇 ▼イルカ 五千キロ 二一 ▼小サバ 千二百キロ 二〇―一九 ▼トウジン 千四百キロ 二八―二五 ▼アカジ 千キロ(大)六〇―四〇(小)三三―二〇 ▼シゲタラ 三千五百キロ 一七―一四 ▼ドンコ 三千六百キロ(大)三〇―二三(小)一五―一二・五 ▼メクラウナギ 三千キロ 一五 ▼水タコ 二千五百キロ 七六 ▼アブラサメ 二千キロ 三〇―一七 ▼ナメタ 千キロ 一〇五―四五 ▼ヤナギ 五百五十キロ 二六〇―一〇〇 ▼メヒカリ 四百キロ 二五―二〇 ▼ギス 三百キロ 六〇―四五 ▼ノドグロ 二百五十キロ 七〇―六〇 ▼エビ 二百キロ 四七〇―四〇〇 ▼ニクモチ 百八十キロ 八五―六〇 ▼マツバガニ 千五百キロ 六五―三〇

【江名港】水揚げなし

【中之作港】水揚げなし

野菜

▼ホウレン草 一二―一五(束)
▼菜類 四―一二(〃)
▼ニラ 六―一一(〃)
▼葉タマ 一七―一三(〃)
▼カブ 一六―一三(〃)
▼ミツ葉 二七―一五(〃)
▼ニンジン 八〇―四〇(キロ)
▼ゴボウ 一〇〇―六〇(〃)
▼大根 三〇―二〇(〃)
▼サツマイモ 二三―二〇(〃)
▼バレイショ 三〇―一五(〃)
▼ネギ 五五―一五(〃)
▼キリイモ 六〇―三〇(〃)
▼タマナ 五五―四〇(〃)
▼白菜 二七―二五(〃)
▼キュウリ 一八〇―一六〇(〃)
▼ウド 五〇―三〇(〃)
▼モヤシ 二七(〃)
▼シイタケ 四〇〇―三〇〇(〃)
▼サトイモ 三〇―一五(〃)
▼タマネギ 五五―四五(〃)
▼サヤマメ 一八〇―一二〇(〃)
▼竹の子 三〇―一〇(〃)
▼フキ 二〇―五(束)
▼トマト 一二〇―八〇(キロ)
▼玉子 一一・五―八(コ)

果物

▼リンゴ 七〇―四五(キロ)
▼夏ミカン 六〇―三〇(〃)
▼バナナ 三二〇―三〇〇(〃)
▼イチゴ 三三〇―三〇〇(〃)

(丸平青果市場調べ)

財団法人 石城精神医学研究所
精神科・神経科・内科
付属 新田目病院
院長 新田目五郎
本院 平市才槌小路二四(電四三一七)
分院 平市上荒川安草三(電四三一八)(電四三一九)

タクシーの御用命は 安全・軽快の
2343 5551番へ
フミヨサン ゴゴコイ
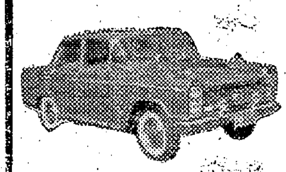
中小新車
常磐交通自動車 タクシー営業所

外科 内科 産婦人科 放射線科
【入院随意】
永井医院
院長 永井勝三
本院 勿来市植田町電二二四九
分院 勿来市関田町電七五六六

プロパンのことなら 何でもご相談下さい
営業用給食用ガス器具
風呂・暖房用ガス器具
台所用ガス器具
工業用ガス器具
プロパン全般
プロパンの平酸素
平市正月町 TEL・4639

耳鼻咽喉科 気管食道科 X線科
大和田医院
院長 大和田郡司
副院長 大和田一郎
部長 山本禎子
▽入院応需△
平市南町 電話(平)四五七〇番

ぶるぼんの 音楽とコーヒー
定休日 第二金曜日 第四金曜日
名曲喫茶 ぶるぼん
平市田町ひかり座前 TEL・6625

明るい家庭は台所から

小松美術印刷所台所調理台セット(写真)
ステンレス調理台セット
6尺セット…2万円から 9尺セット…2万5千円から
その他ご希望に応じて製作致します
自家製造直売の店…
家具の鈴木
平市松ケ岡公園入口 電3741(ミナヨイ)

靴とスポーツ用品
オーツカ
平駅前大通り 電2077

カメラとDPE
カンノカメラ
平市公会堂通り

パンとケーキ 開花亭
平市五丁目 電三三四二

甘太郎
平・ぎんざ 電4025

うちわ カレンダー 広告マッチー
嘉見家
平市大町 電五四六九

ご婚礼の写真は
舘林
平・公園下 電三三九六

レコードがイッパイ! 新譜がイッパイ!
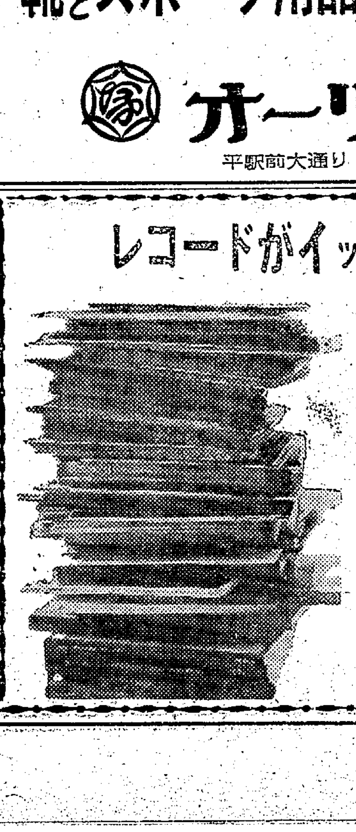
6社のレコード新譜から
旧譜まで豊富にございます…
ただいまのヒット曲
★旅の夜風 ★マリーは恋人
★恋の一番列車 ★ラ・パロマ
★若者よ恋をしよう ★さらばふるさと
歌謡ファンに贈る
★歌のない日本歌謡全集 30㌢LP2枚 ¥2000
★思い出の流行説明全集
季節のレコード
★ハワイアン・メロディ全集 LP3枚 ¥3000
★古賀政男全集
駅に近い 三幸デパートレコード部を御利用下さい
時計と音楽・デンキのデパート
金光堂
平市5丁目 TEL・4595
磐城市本町 TEL・2853

■高い空の下
限りなく
駆ける、跳ぶ
このスタミナ!
■レストランブラジル
平・ひかり座まえ
もしもし2990

平市さくら祭り総決算
花見客、昨年の二割増

交通安全のポスターできる

小▽十四日=御厩小▽十五日綴小▽十六日=高野小▽十七日=白水小▽十八日=内町小

休日変更について
五月から魚市場の休日に準じて第二、第四日曜日を公休日と致しますのでお知らせ旁々倍旧のお引き立てをお願い致します
今月は13日27日が休日となります
魚 ス 商店

・田町七
ニュー東映通り

耳鼻咽喉科
高柳医院
高柳博明

平市さくら祭り総決算
花見客、昨年の二割増
カーニバル　非協力に批判の声

平市商工観光課が調べていた平市さくら祭りの四月一日から二十二日までの花見客がわかった。ことしは延べ三十万二千人で、前年さくら祭りの人出二十五万に比べ二割増。ことしは前半が低温に見舞われたためさくらの開花が遅れたのとともに人出もふるわなかったが、十三日ごろから気温の急激な上昇とともにさくらは満開、したがって花見客は十五日の日曜日に集中、この日の松ケ岡公園は立すいの余地もなく、市内の食堂に下って昼食をしたアブレ客まで出る有様で、遊園施設の利用も一万九千七十八人（十六万七千二百二十円）と最高を記録した。引き続き後半は順調な出足を見せ最終日の二十二日も半ば葉ざくらながら混んで昨年の人出を上回り、同課の計算では期間中、六千万円の金が市内に落ちたとみている。

一方さくら祭り行事も八日のカーニバル、十五日の子供たるみこしと二大行事に重点を置いたのが成功、花見客の出足を刺激して近年にないにぎわいをあおる結果になった。しかし、問題の最大催事カーニバルは主催側がさくら祭り予算六十万円の半分を賞金、参加賞に当てて盛り上げをねらったにもかかわらず不参加、非協力がめだち、参加者の中には形式的に参加したという格好のものまであって、いっそう熱意ある参加がのぞまれ、これが批判反省の対象になった。人出を助長した協賛行事には剣道、弓道大会、とくに二回にわたるプロ野球が特筆されるが、盛大な子供樽みこしが行事をさらった格好だった。

内郷で赤痢　内郷市宮町平太郎、土工高橋幸男さんの長男幸一ちゃん（三つ）は十日、富診療所で検便の結果、真性赤痢とわかり隔離された。

赤痢で重体　磐城市字吹松一三八、日雇木村ナカさんの長男豊田豊君（一つ）＝小名浜二小四年＝は九日、真性赤痢とわかり隔離されたが重体。

大阪から内郷のし尿処理場視察　大阪府布施市建設課員一行十二人は九日午前十時から内郷市宮町鬼か沢地内にある高速し尿処理所を視察した。また十五日にも布施市から視察団が来郷する。

母子いのしし
湯本駅に三頭

さきに湯本駅ホームに湯の岳で捕えた母子いのししのはく製が飾られて観光客の眼を楽しませているが、こんどさらに一頭の子ししが加えられ三頭となった。この子ししのはく製も常磐市中央通り百両食堂経営の青柳隆司さん（六三）が市に寄贈して、湯本駅ホームの二頭の仲間入りとなったもの生後四、五カ月のもので、可愛い子ししで、これも湯の岳の産。思わぬ奇遇の対面に、はく製のいのししたちも嬉し涙にぬれたことでしょう。何しろこうして三頭が駅ホームに陳列されているなどは全国にも無いことであろう。

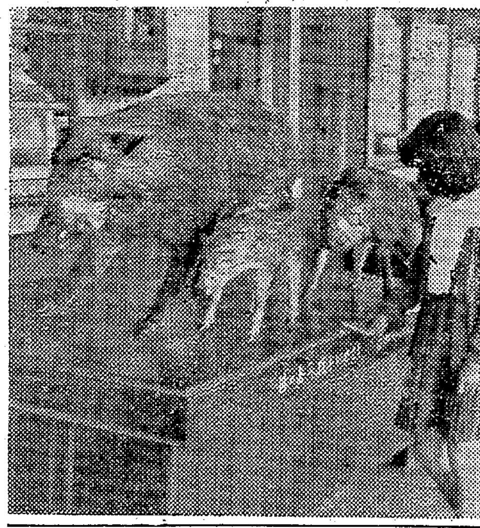

【三頭になった湯本駅ホームのいのしし】

手提げ金庫荒らし
手を焼く中学生四人組

勿来　最近勿来市内（植田、窪田方面）に手提げ金庫ドロが横行、手を焼いていた。被害届けのあっただけでも植田町本町通りの加納屋商店、たからや呉服店、サギ商店など六件、このほか万引も相当ある。勿来署で捜査していたところ、勿来窪田と植田に住む不良中学生のグループ四人組で、学校には全然いかず盗んだ金で遊んでいるが、勿来署では学校、家庭に連絡、補導した。

交通教室日程　内郷署では十一日から市内小学校で交通教室を催す。この教室は模型信号機を利用して信号機の見方、正しい歩行、横断歩道、自転車の正しい乗り方などについて指導する。日程は次のとおり（午前十時から）
▽十一日＝高坂小▽十二日＝宮小▽十四日＝御厩小▽十五日＝綴小▽十六日＝高野小▽十七日＝白水小▽十八日＝内町小

交通安全のポスターできる
子供の犠牲なくす

…あす十一日から十日間、全国的に春の交通安全運動が実施されるが、昨年の県内の事故は二千八百六十一件を数え、二百二人が死亡、二千六百二十人が重軽傷を負っている。このうち歩いている人と車との事故は三十九％の一千十二件もあり、歩いている人と運転者の不注意によるものが七十六％も占めている。このため、特に歩行者に正しい歩き方、自転車の正しい乗り方を重点的に指導する。

…平署はこの期間中に一万三千五百本の黄色い羽根、リーフレット七千枚を一般に配って交通道徳の高揚を図ることにしているが、特に〝こどもを交通事故から守ろう〟をモットーに、父兄や運転者にも交通安全を呼びかけることになった。

【春の交通安全運動のポスター】

休日変更について
五月から魚市場の休日に準じて第二、第四日曜日を公休日と致しますのでお知らせ旁々倍旧のお引き立てをお願い致します
今月は13日27日が休日となります
魚久商店　平市白銀町　電二五〇四・五五五四
丸仙魚店　平市十橋通り　電二六六二・四三五四

側面衝突して重傷　十日午前一時五分ごろ平市三丁目八地内交差点で、東京都品川区大井倉田町三三四五、武藤イネ子さん（二〇）運転の小型乗用車と内郷市御台境新町一、鈴木斎相さん（三五）の運転する軽オート三輪車とが側面衝突、鈴木さんは頭や胸を打って一カ月の重傷を負った。平署の調べでは双方の徐行違反だった。

児童遊園地を倍に
内郷　本年五つを新増設

子供達を良い環境で育成しようと内郷市社会福祉協議会では遊園地の設置運動を展開し部落の協力を要望している。これは子供の遊び場所を拡充するためだが、現在市内には榎下、七反田の二つの公立と、堀坂、内町、金坂の三つの私立の五カ所にしかないため三十七年度は五遊園地を増したいという。遊園地を一個所設置するのに最低五十万円ばかかるが、部落の協力で市が補助金をだし早急に実現するという。なお国庫補助の場合は人口三万人以上の場合で、内郷市内では公立二個所が補助を受けている。

内郷で生ワク補正投与　内郷市保険衛生課では八日から行なわれている小児マヒ生ワクチン投与を受けられなかった子供のために、二十二日から三日間第二回目の投与を行なう。
▽二十二日＝公会堂▽二十三日＝記念館▽二十四日＝宮小学校（いずれも午前九時から）

きょう最高の温度記録
22度

きょう十日は二十二度と今年最高の気温を記録した。小名浜測候所の観測では平年より三・八度高い六月下旬の気温で十一日いっぱいまでつづくという。これは乾燥した空気が北風に吹かれているためで、この陽気に街にはワイシャツ姿の人もみられた。しかし湿度が低いので人体にはそう熱く感じられなかった。

磐南城北の四市議野球
13日　勿来で

第五回磐南城北市会議員親善野球大会は十三日午前九時から呉羽、錦小両球場で開き、勿来、磐城、高萩、北茨城の四市議チームが参戦する。組み合わせ次のとおり。
高萩―勿来
北茨城―勿来
北茨城―磐城
高萩―磐城

内郷で生ワク投与一部変更　内郷市が行なっている生ワク投与の場所が一部変更になった。十二日午後一時から公会堂での綴町地区一般乳児は同一時から綴小になった。

常磐商工振興協組理事会　常磐市商工振興協同組合は十四日午後一時から市役所で理事会を開く。

母トキヨ儀八十一才の高令で五月九日午後十時四十分死去いたしました　茲に生前の御厚誼を深謝し謹んで御通知申し上げます
追って葬儀は五月十二日午後一時自宅出棺、平市長橋町性源寺に埋葬いたします
昭和三十七年四月十日
平市紺屋町一
施主　佐藤竹雄
親戚総代　佐藤吉雄　佐藤金正　小野安三郎　戸田盛
友人総代　佐藤金雄　大内近雄
佐藤自動車工業株式会社

62さん　中島安男　3639

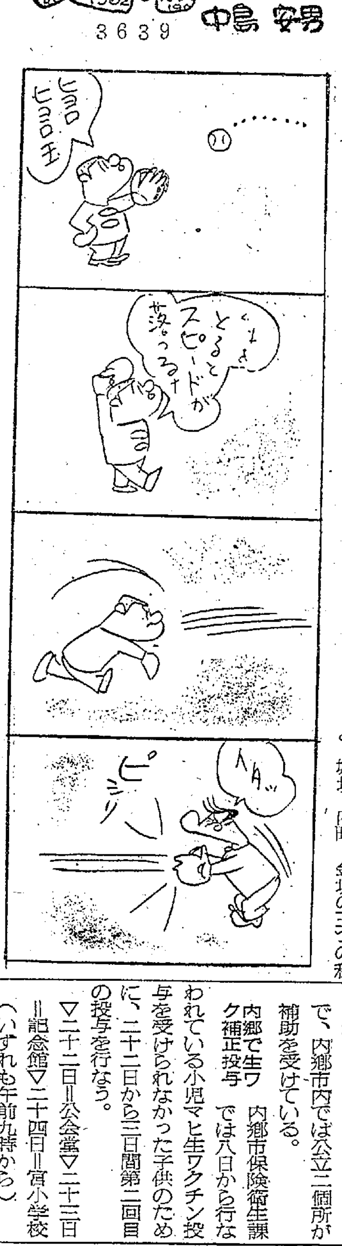

中古売買交換
レコード
オーケー
平・田町七　平ニュー東映通り

耳鼻咽喉科
高柳医院
高柳博明
平駅前　電四五三

十四、十五日は臨時休業
毎度お引き立てありがとうございます
誠に勝手ながら従業員慰安旅行のため十四、十五の二日間臨時休業させていただきますので、お知らせいたします
江戸川
才槌小路店　電三〇二一
紅小路店　電二七二七

初夏のおとずれとともに
あなたも行く
私も行く
モードとあわせ
バッグのお店
カバン・ハンドバッグ
キクチカバン
平駅前　TEL・4672

伊勢松坂牛とお惣菜
伊勢松坂牛　一〇〇匁　九〇円から
コロッケ　一コ一〇円　とんかつ並四〇円　上六〇円
串かつ　一本一〇円　シューマイ　三コ　二〇円
メンチカツ　一コ一五円　野菜サラダ　一〇〇匁　一五円
マルイ
平市銀座通り　電三三七一

男の味と即席料理の味わい
は深く、複雑なほどよろしいそうですが、今度新しく登場したインスタントハンバーグの味わいはまさにそのものズバリ。実演販売中
インスタントハンバーグ　百匁　三〇円
一枚　十五円、二十五円、四〇円
かつおさしみ　一人前　三五円
〃　一折　八〇円
〃　一キロ　一三〇円
仙台焼ちくわ　一本　特価　六円
児童画「おかあさん」展示中（旧館二階）
一円硬貨百円で百二十円の商品券進呈
平市　**藤越**

夕刊 いわき民報
発行所　平市田町63
©いわき民報社
社長　野沢武蔵
電話(代表)4161
振替口座(郡山)4028

NHK 第一 1040KC

6・05 名作ドラマ「ゆかいなホーマーくん」
15 緑のコタン　森邦夫
31 1丁目1番地
45 みんなのうた「そんでこ節」
7・20 時の人時の話題
30 今週の明星　曾根史郎　藤島桓夫　ピショップ節子　守屋浩
8・01 放送演芸会❶落語橘家円蔵❷漫才　木田鶴夫　亀夫❷落語　春風亭柳橋
9・10 ニュース解説　橋本忠正
25 ラジオ芸能ホール❶落語特選「勉強」三遊亭金馬❷歌　織井茂子❸連続放送劇「貝がらさんとよんだ人」
10・25 時の動き
45 科学千一夜「回転」
11・05 邦楽名曲選　長唄「綱館」
45 夢のハーモニー

NHK 第二 1540KC

6・25 経営講座❶やさしい経営学❷これからの企業内教育「教育の方法」
45 そろばん教室
7・00 基礎英語◇英会話
30 ラジオ農業学校
8・00 私の自叙伝「母のこころ」浜田広介
9・00 婦人の時間❶私のえらんだ女性❷母と子の窓　録音と座談会「守られることもたち」❸新しい生活のために「きもの」家庭で着るもの
10・15 高校講座「英語」
35 第2部「数学」
55 第3部「国語」
11・15 高校実力養成「国語」古典をたずねて「奥の細道」井上農一

ラジオ福島 800KC

6・00 少年ロケット部隊▽音楽の小箱▽スポーツニュース
7・15 クローバージュークボックス
30 犯人を挙げろ　闇の中の男（前編）武藤英司　宮川洋一
8・00 ロッテミュージックアルバム　坂本九　森山加代子「可愛いベビー」「戦場に陽は落ちて」ほか
30 志ん朝の民謡ジョッキー
9・00 平凡アワー　中尾ミエ　スマイリー小原　ダニー・サベル
30 夜のためいき▽愛の渦潮　新珠三千代
10・05 連続浪曲　大木伸夫
25 スポーツダイジェスト▽ガイドタイム
40 ラテンブリズム
11・15 野盗伝奇　73回　神山繁
30 ミドナイトコンサート「トッカータとフーガ

テレビ NHK

6・00 あすをつげる鐘「永遠の背番号」（沢村栄治）松本薫　朝倉宏三
30 みんなのうた　楠トシエ
35 「黒百合城の兄弟」
7・15 「バス通り裏」小栗一也
30 プロ野球「中日対大洋」（中日）解説加藤進
【2案】劇映画「トレジト最後の事件」（9・02）カメラの旅❶室とぶボート❷いのちしらずのピエロ❸曲芸をするネコ
9・30 きょうのニュース◇スポーツニュース◇海外フラッシュ
10・15 黒の組曲「声」（前）小山明子　松本朝夫　前沢迪雄
45 時の表情「北陸トンネル開通」
11・05 スポーツ・ハイライト
15 夜のシラベ「虹のメロディー」沢たまき　高橋伸寿

（一）乙字と嵐山　たより

正岡子規による俳句革新も明治も終わりごろになると次第に目新しさを失い、これまでの俳句では満足出来ぬという人達が出てきた。つまり俳句の伝統的約束である季節の観念や、五七五の字数制約に疑問をいだいてきて、季節の観念等にとらわれずに自由によめばよいではないかということになり、いきなり伝統破壊を試みたのが例の河東碧梧桐等新傾向派とよばれる人達であったが、この音律無視の新俳句は大きな反響をよびりょう原の火のように全国に拡まった。

ところがこの新運動に対し伝統的立場に立ち、真向から反対論を唱えたのは実に私等の同郷人であびである大須賀乙字氏であることは、何ところ京都には東のホトトギスに対抗して大谷句仏師の主宰する「懸

夏の新柄が揃っております
平・3丁目角
佐川洋服店
TEL・2418

晩春の京都から

◇……大須賀乙字の句碑を発見……◇

青木淳

葵」誌があったが、この機関にたてこもって堂々と論陣を張り「乙字死すれば俳句は滅ぶ」とまで大胆に言い切り、こと俳句については自他共に許した乙字氏だけに俳壇復古を説き、季感の必要を力説したその俳論は人の注目と尊敬とを集め、俳論第一人者として一躍その名を高めたが、この乙字に依って今日に至るも正しい俳道が汚がされずにいることは、実に敬仰感激に堪えぬ次第であります。

こういう乙字氏のことを京都の先輩から聞かされ、私は何時も乙字は偉かろうと益を高くして誇っておりますものですが、その乙字氏はよく嵐山に遊んでいたということで、かつ乙字の句碑も嵐山にある筈だと聞いていたのでありますが。五十年近く京都にいる私が一向気がつかずにおりましたが、去る四月十八日一人で嵐山の花見と洒落て、清乙字氏が好きかいという嵐山に句碑探しに出かけ、渡月橋を渡り、去年十月野崎氏御夫妻と訪れた小督局の塚に立寄ったところ、何処よりともなく花がはらはらと散っていた。

愚庵の塞は嵐山畔にあることを不在で悲観したが今回の花見こそまことに意義があった訳。帰途さらに乙字氏の句碑に対し黙礼し、幾度も「嵐気動く」の句を誦しながら川の岸辺を帰って来ました。

大悲閣に暫いて訪ったが、住職交字通り低回去るにしのびざる思いでした。遂に乙字氏の句碑発見した訳でした。勢い込んでさらに登ると、また一基句碑があった。「六月や峰に雲おく嵐山」芭蕉翁の句が刻まれてあった。乙字氏と翁の句碑と上下に並んでいたのである。私は任意の気持ちである。

不在で悲観したが今回の花見こそまことに意義があった訳。帰途さらに乙字氏の句碑に対し黙礼し、幾度も「嵐気動く」の句を誦しながら川の岸辺を帰って来ました。

渡月橋を渡り、去年十月野崎氏御夫妻と訪れた小督局の塚に立寄ったところ、何処よりともなく花がはらはらと散っていた。

愚庵の塞は嵐山畔にあることを思い出かいという嵐山に句碑探しに出かけ、清乙字氏が好きかいという嵐山に句碑探しに出かけ、

あろう亀山公園や千鳥ケ淵の岸辺の道を歩き、かつ落柿舎に泊ってはよく嵐山に来たという俳聖芭蕉翁のことを偲び、とに角翁の「花の山二丁登れば大悲閣」の句に出て来る大悲閣に行って見ようと、嵐山の奥へと進歩を進めて行きました。ことに先年大悲閣（黄ばく宗）の修理の件で、京都の大旦家阿刀家で相談会あり、私も出席住職と面会したこともあるので、訪問を乗ねて乙字氏のことや翁のことを訊こうとして行ったところ、同寺への道は、つづれ折りの坂道であった。

その坂道を登ってゆくと間もなく大きな句碑が建っていたので、早速近より見ると、「風気動く奥は蛇声晴れてあり」「嵐山にて乙字」と刻んであるではないか。私はたんに嬉しくなり、人指しゆびで乙字と掘られてあるところをさぐってみたりした。今く異郷で探し求めていた恋人にでも逢ったような喜悦に浸った訳でした。こんな景勝の地、嵐山に同郷の乙字の人々がのこされた足跡を訪ね何かほのぼのとした思いを心から味わうことが出来る。

それで乙字氏の句碑は誰が建てたのか、京都の先輩に訊ねたところ、あの碑は昭和七年一月乙字氏の十三回忌に縣発同人が故人の徳を偲して建てたとのことであり、刻まれた句は乙字氏が縣発に関係されたのが明治四十三年だから、乙字氏が二十歳前後の作だろうとのことである。それにしても三十歳位の若さで堂々と論争の矢面に立たれたことを考えるとき、心から敬意を表する次第であり、ここにも平と京都のえにしというような感慨に耽ることが出来、乙字氏はこの世を去られたがあの句碑は今後永く嵐山にのこるでしょう。

転感無量。

（つづく）

100貨店

ツバメが飛んできた。けれど年々来る数が少なくなっている。農薬使用で餌が減り、建物の増改築で巣がなくなり、騒音、空気の汚染などで、住みにくくなったのだろうか。人間さまですら住みにくいとの不平も出るのだから、ツバメ君だって同様な心理だかもしれない。住みよいところに疎開したのだろう。おかげでフンの奇襲攻撃がなくなった五日の連休を利用して十和田湖から湯瀬を回ってきた。湯瀬のマチの住家だったが、この軒にスラリ30近いツバメの巣が並んで、親ツバメ、子ツバメの楽しいわめきを眺めた。まさにツバメのアパートである。都塵から離れて空気のうまい水量の豊かな地方だけに安住の地なのであろう。われわれ人間も、たまの休みを利用して、暮らしのアカを流したくなることを考えるとツバメにしても環境を考えるのは当然。スズメにしても、空気銃で撃たれたり、おどかされたり、うっかり油断もできない。きょうから寝鳥禍間に入ったが、この時だけ鳥の巣をつくったり、大切にされるので、鳥たちも人間の気まぐれに首をかしげているだろう。

（範人）

自由労務者の父兄が懇談会

学校の会合に出ないので常磐市一小、一中校に通学する生徒の父兄のうち自由労務者の人が約五十人あるが、仕事の関係で学校における会合にほとんど出席役所会議室で開くことになった学校長、担任職員も出席することになっている。

四倉商工会（会長知事褒彰　長・新妻常吉氏）は十一日午後二時半から県石城事務所で行なわれた三十七年度県税関係懇談会に参加、各種税金の早

唐揚げ　ヒナ鳥　むし鶏
湯本 鳥静
電話(代)三一五一

社交員募集　10名　月給1万円以上
Club 女王蜂
磐城市幸楽隣電2201

カレーの 向楽
平市三町小路　電三八〇二

SCOTCH COGNAC
Talk Eden
電5005

スピード写真
ご婚礼の写真
平写真館
平・才槌小路　電四一四一

綿風呂敷
印袢天と帆前掛
タオル
手拭
お誂染
馬目染工場
平五・電二五五八

循環器科　レントゲン科
佐藤内科
院長　佐藤誠
平市松が岡公園入口　電4871

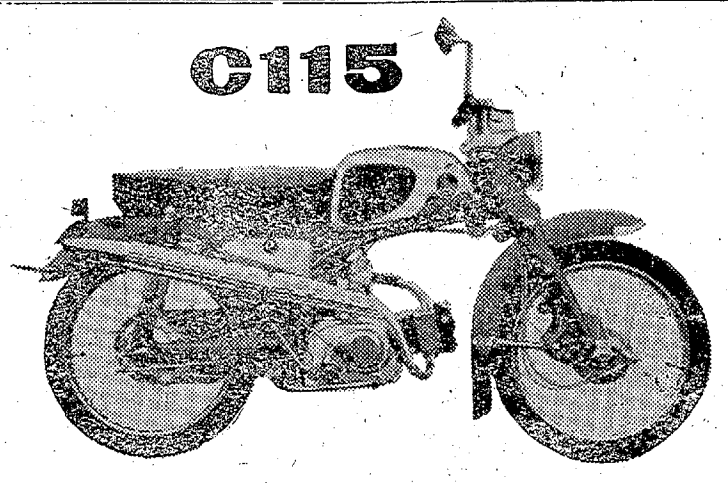

C115
スポーツカブ号　スーパーカブ号
エンジンにはホンダウルトラオイルをご使用下さい
カブ号の純正部品が
なんでも揃っています
郡山ホンダ販売株式会社平支店
内郷市御厩町前田（平自動車学校入口）　TEL・6533

休日変更について

五月から魚市場の休日に準じて第二、第四日曜日を休日と致しますのでお知らせ旁々旧のお引き立てをお願い致します
今月は13日27日が休日となります

魚久商店
平市自銀町　電二五〇四・五五五四

鈴藤
平市
電話3166代表
9時30分―6時

男の魅力！
既製洋服・洋品
丸恵屋
平市中央通り　TEL・3853

四四三一
四四三二
出前の酒
喜庵

第203回関東・中部・東北自治宝くじ当選番号発表　9日　甲府市山梨県民会館
1等（200万円）3組　176468
前後賞（50万円）3組　176467
3組　176469
1等の組違い同番号（1万円）
2等（30万円）3組　188702
3等（20万円）1組　111955
4等（10万円）1組　149040
1組　121651
2・3・4等の組違い同番号（2千円）
5等（1万円）下4ケタ　1985
6等（1千円）下3ケタ　284　264
7等（100円）下2ケタ　59　48
8等（50円）下1ケタ　0　2　5
受託　日本勧業銀行

大好評
お洗たくはテル
これからのお洗たくは手のあれない新洗剤テルで！
アデカ石けん本舗
100円・500円

募集
女子事務員　一名
一、高校卒　満二十才未満
一、通勤可能の方で、なるべく英語の得意な人
一、待遇　初任給一万三千五百円程度
ご希望の方は履歴書（写真を添付）五月十五日まで左記宛にお送り下さい
エッソ・スタンダード石油株式会社
平油槽所
平市草野崎（駅前）電五二三二

女社員▽年令30才以上▽月収一万五千円以上▽勤務時間10時―15時　委細面談　平市二丁目エガワヤ　電四二九二

男女
従業員募集▽年令不問▽通勤可能者▽その他委細面談
平市古殿町　電二四八八　天保銭パン店

運転
者と助手（大型トラック）数名▽年令学歴不問▽給与優遇　委細面談　平市北白銀町四〇山大商店電四八九三

募集
▽パーマインターン生▽パーマ見習生、中卒▽住み込み▽二十二才くらいまで　常磐市湯本三函森下美粧院