日刊定価130円

夕刊 いわき民報

発行所 平市田町63 ©いわき民報社 社長 野沢武蔵 電話（代表）4161 振替口座（郡山）402

伊三郎一家のミン下政吉（勝）は一日も早く親分の盃をもらうことを夢みて旅に出た。留守中相愛の仲のお雪（小山）は家のため芸者雪絵となり溜池の御前に思いをかけられる。明治と改元された信濃路で政吉は土地の親分同志の争い

父に穴埋めをして苦しむ。彼女は社長から預っていた金の中から三十方を渡して、社長に抱かれた。建二はぐれてしまい恋人の父の会社から品物を持ち出したりする。社長の世話になりながらもアヤ子は進とあいびきを続け、浅井はア

べてを了解した、そして新兵衛に味方の銃で重傷を負う。幕府は十万の大軍を送ることにした。百姓たちは四郎を大将に第二回の城攻めを行なうが失敗、加わっていた浪人たちは謀反をした。四郎は四万七千の軍をひきい、原の古城に

四倉町長選 火ブタ切る

鈴木、豊田両氏が届け出

きょう告示 前回同様に一騎討ち

四倉町長選挙の告示はきょう二日午前八時半行なわれた。三十五分鈴木常松候補（無所属、現）が立候補を届け出、次いで九時豊田美孝候補（無所属、新）が届け出をすました。この後鈴木派は諏訪神社に当選を祈願し事務所前で街頭演説の第一声をあげた。豊田候補は四日から街頭演説をはじめる。かくて四倉町長選挙は四年前と同様、鈴木、豊田の一騎討ちの熱戦の火蓋が切っておとされた。

鈴木氏

鈴木 常松（58）無所属現、四倉町新町五二▽選挙事務所＝四倉町字仲町九八（電話一二七）片寄コウ方▽選挙事務長＝四倉町本町菅波茂▽出納責任者＝四倉町仲町芳賀勇

【候補者略歴】東京工校卒、四倉漁業会理事、県信用漁協組連合会長、内地さんま漁業者協議会長、県北洋漁協組合長、町議二期（以上前歴）全日本水産会理事、全国漁港協会理事、県水産審議会会長、県公益対策審議会委員、水難救済会四倉救難所長、四倉底曳網漁協組合長、県漁連会長、県海区漁調委員長、全国漁協連理事、北洋漁協組連合会顧問、県新農山漁村振興会委員、県港湾施設協会長（以上現任）

【立候補のあいさつ】前回選挙で町民多数の支持によ町政を担当したが、微力で町民の期待通りに及ばず、また自分の考えの何分の一の実績もあげ得なかったことを遺憾としている。任期中四倉町の生命線である四倉漁港整備計画を推し進めたのをはじめ、教育文化、農政商工業の育成強化の問題に手がけた。幸い県、国とのつながりも深さを増した。これら諸問題を解決するためさらにもう一期町政を担当する決意をした次第である。この完遂には町議会を中心に全町各層の声を親しく聞き善処する考えである。

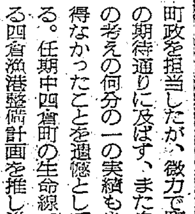
豊田氏

豊田 美孝（57）無所属新、四倉町新町二六二▽選挙事務所四倉町町頭六五（電話四〇一）▽選挙事務長四倉町仲田鈴木定次郎▽出納責任者同人。

【候補者略歴】平商業校卒、四倉町議二期、県農業会四倉工場長、四倉小学校PTA会長、四倉旅館組合長、四倉町農業会理用金庫理事（以上前歴）石城旅館組合連合会長、県旅館組合連合会副会長（以上現在）

【立候補のあいさつ】私はつぎのような信念で立候補致しました。❶腐敗独裁町政を排除する❷冗費節約により健全財政を確立する❸村民の声を反映させた公正な町政を行なう❹教育費の増額と父兄の負担軽減をはかる❺社会福祉政策の提進❻町民の理解と協力による清潔な政治を行ない、各種事業の整備充実をはかる。

★orions

大毎の実力打診

内野守備が優勝のカギ

各選手に盛り上がってきた自覚

○…昨年優勝候補の最右翼にあげられながら四位にあまんじた大毎は、宇野監督を始め選手が気分を一新してやる気を出しているが、昨年と余り変わり映えがしていない。問題の投、守備力の強化に力を入れているが、補強選手は新人、移籍を含めて十三人で、実戦的には妻島投手ニック・テスタ捕手、寺本勇外野手の三人なので、現有戦力でペナントレースを乗り切らなければならない。しかし大毎は投打に優勝できるだけの力を持っているので新人選手の食い入る余地がないほど粒が揃っている宇野監督も「内野守備が優勝のカギ」といっているが、最大のウィーク・ポイントは三遊間で昨年まで右翼を守っていた矢頭を三塁に定着させてファイトのあるところをみせているが、オープン戦でも球を取るのが精いっぱい、いぜん三遊間の弱体は解消されていない。

○…優勝可能の実力を持っている大毎は攻撃面に負担がかけられるが、山内、田宮、榎本と三割打者がチームの主軸となっており、両リーグを通じてもこれ以上の破壊力を持った打線はみあたらない。これに加えてレギュラーのチーム打率は二割五分八厘とよく、これで優勝できなかったのは不思議なくらいだ。予想されるオーダーをみても❶八田（二）❷葛城（右）❸榎本（一）❹山内（中）❺田宮（左）❻谷本、テスタ（捕）❼矢頭（三）❽柳田、上條（遊）とみても上位から下位まで比較的安定し、他チームからみれば恐ろしい存在だ。

○…総体的にみると投手陣の主軸となっている小野の活躍と進境めざましい中西、三平、ディサ、坂井のほか新人の妻島がローテーションに加われば優勝を争うにふさわしい投手陣だ。結局昨年度は宇野監督の放任主義が大きく優勝にひびいたもので今年は各選手が自覚を持ってオープン戦でも得点力のあるところをみせているので大毎ファン待望の優勝も八分通り可能になってきた。

メンバー 54人

▽監督＝宇野光雄▽ヘッド・コーチ＝田中義雄▽コーチ＝山田潔、杉下茂▽主将＝田宮謙次郎▽投手＝妻島芳郎（新）坂井勝二、中川隆、栗本光明、三平晴樹、中西勝己、若生智男、小野正一、長谷川武、R・ディサ、井上勝巳、池辺巌（打）倉高新治、佐々木勝利、菅原紀元、稲垣忠美、辻野鉄也、土井豊、押田令三（新）▽捕手＝醍醐猛夫、谷本稔、吉田英司D・神谷、N・テスタ（新）成田光弘、里見進（新）新井彰、和島勝利▽内野手＝八田正、辻本泰直（新）榎本喜八、柳田利夫、矢頭高雄上條皇裕、石川進、土居彰助、高井良一男、篠原良昭（新）内岡良典、安田永輝（新）▽外野手＝葛城隆雄、寺本勇（新）山内和弘、塩津義雄、小林英幸、石谷訓啓、松浦弘宣、中村邦弘西田孝之【写真は宇野監督】

観光 輸出面に新保証

◇五月から、保証率の引き下げも◇

信用保証協平支部 設備、運転融資に朗報

常磐地区は新産業都市指定による建設計画が進められ、工場の誘致、電化開通を中心に諸産業は飛躍発展の息吹きを見せているが、地方中小企業者が運転、増設資金融資の頼みとする県信用保証協会では、五月一日から保証料の引き下げを実施するとともに、新たに観光保証融資、中小企業輸出振興保証と"観光、輸出"の二つの新保証を実施することになった。

観光事業保証は水石山―夏井渓谷、磐城新舞子、三崎公園、勿来の関跡など県立公園をバックとする旅館、公衆浴場の運転資金、設備改善費を対象とし、資金ぐりから伸び悩んでいる業者にはまたとない朗報。中小企業輸出振興資金の保証融資は、輸出業者、製造業者を対象とし、平地区鉄工協同組合がアルゼンチンの配電板を受注するなど、貿易の自由化とともに、中小企業といえども外貨獲得を図ると同時に、マーケットの拡張に耳よりな話。県信用保証協会平支部でも四月中に対象業者に対する説明会を開いて、五月から窓口を開設する。新保証内容と保証率の引き下げ次のとおり。（カッコ内は現行保証率）

【新保証率】▽一般五厘五毛（六厘）▽小口融資四厘（五厘）▽設備近代化四厘（五厘）▽組織資金四厘（五厘）▽輸出振興四厘▽観光五厘

【観光保証融資】観光地の旅館、公衆浴場を対象とし、一年以上営業する従業員三十人以下の旅館、簡易宿泊、バンガロー。融資ワクは七百万円以内で、運転資金二カ年償還、設備資金五カ年償還

【中小企業輸出振興】一カ年以上営業を営む輸出業者または輸出品製造業者で、過去一カ年間売上金の二十%以上の輸出実績をもつもの。融資額は一億円。

磐城市で人事異動発令

磐城市役所では二日、新設の開発課と課制となった水道事業所に伴い、課長以下の人事を一日付けで発令、各課に課長補佐制度を取り入れた。この異動で開発課長に秘書企画課長の遠藤定雄氏、水道事業所業務課長に同係長立花周平氏同施設課長に同工務係長中里芳雄氏がばってきされた。なお水道事業所々長は当分の間中田助役が兼務する。係長クラス以上の異動は次のとおり（カッコ内は旧任）

▽開発課長 遠藤定雄（秘書企画課長）▽水道事業所業務課長 立花周平（同業務係長）▽同施設課長 中里芳雄（同工務係長）▽開発課長補佐 真名田重喜（人事係長）▽総務課長補佐兼財政係長補佐兼庶務係長 鈴木進一（建設課工務係長）▽建設課長補佐兼工務係長 小泉誠治（秘書係長）▽建設課長補佐兼都市計画係長 金子健次郎（都市計画係長）▽市民課長補佐兼戸籍係長 鈴木好文（文書広報係長）▽福祉事務所次長兼援護係長 江尻八朗（援護係長）▽総務課人事係長 須永恭平（教委施設係長）▽同秘書係長 滝内三夫（商工観光係長）▽水産港湾課港湾係長 赤塚美翔（衛生課予防係長）▽保健課保健係長 遠藤隆（振興係長）▽出納室長補佐兼物品会計係長 小野昇（物品会計係長）▽衛生課予防係長 河野久司（戸籍係長）▽商工観光課商工観光係長 上遠野一雄（税務課固定資産係）▽市民課文書広報係長 比佐不二夫（文書広報係）▽開発課企画係長心得 舟田敏雄（振興係）▽水道事業所業務課庶務係長 永山純平（保健課保健係長）▽同料金係長 高津栄一（業務係）▽同経理係長 高木健次（経理係）▽同施設課給水係長 立花喜次郎（工務係）▽同課浄水係長 東海林宏豊（江名浄水場主任）▽同物品取扱主任 馬目長寿（業務係）▽教委へ出向き大滝忠男（鹿島出張所心得）▽鹿島出張所主任 小泉安雄（愛宕保育所長）

新潟県人会で東京見学 常磐地区新潟県人会は五月十三、四日東京見学を行なうことになり、会員を募っている。締め切りは四月十五日、会費は汽車賃、バス代宿泊代、土産品代など含めて二千五百円、NHK実況放送、皇居参拝、自動車工場、映画撮影所見学などを計画している。

寸言

▼四倉町長選はじまる 無競争なら金もかかるまいが、金をかけたい選挙屋はニタリ。

▼非行少年出さぬ運動 何より大人が、こどもに対して責任ある指導をとること。悪事をみたら、わが子だけでなく、指導してほしい。

天気予報

玉半提供 電五〇三三（小名浜測候所発表）

【今晩】南よりの風やや強く、曇りのち一時小雨。

【あす】南のち北西の風がやや強く、曇り時々雨。

【海上】今晩は風波が次第に高まる。あすは風波が高いので小型漁船は注意を要する。

緑化されている。

磐城でツツジ苗をあっせん 磐城市ではツツジの苗を一本百十円で販売している。花の色は各種あるが入用の人は市農政課に申し込むよう呼んでいる。

学生服 小学生服から大学生服まで 各サイズを取り揃えました ナカヤ 平・3 電2203

コーヒー タイラ エデン 電5005

祝ご入学 お子様の健康管理に体力を増す薬を 健康をまもるおくすり あこう 平・ぎんざ 電2044

勿来市錦町綾の内八 栗谷歯科医院 院長 栗谷竜一 電話二四一七番

ご入学、ご進学おめでとうございます お子様のご成育と共にご入進学なさる御家の賑やかさ花ひらく陽春に喜びも一際家ぐるみの楽しい集いに甘いみつ豆を添えて… みつ豆 一缶 三〇円―六〇円 あんみつ 一缶 六三円―一二〇円 パイナップル 一缶 六五円―一六〇円 サカイ食品店 平・1 電3336

耳鼻咽喉科 気管食道科 X線科 大和田医院 院長 大和田郡司 副院長 大和田一郎 部長 山本禎子 ▽入院応需△ 平市南町 電話（平）四五七〇番

これは肉のハム？魚のハム？ というご質問が旧館のハムの回転ケースの前では多うございます。回転ケースと食肉部のハムは畜肉で新館の方のは魚肉です。 肉のロースハム 百匁 九〇円 肉プレスハム 百匁 四八円 肉レバーペースト 百匁 六〇円 肉ウインナソーセージ 百匁 五八円（旧館食肉部と回転ケース） 魚のハム 一本 三三円―九〇円 魚ソーセージ 一本 一八円―一三〇円（新館一階） 平市 藤越

労力不足で耕地売る
医療費充当など二百件

県石城事務所がまとめた昨年一年間の農地のつぶれた面積は百四十五・七㌶にも及んでいることがわかった。これは農林省が許可した分も含まれており、自分の農地を農地でなくほかの目的に使うためにつぶした面積（農地法第四條）が六・八㌶、他に売買して住宅や工場などに転用した面積（農地法第五條）が百三十八・九㌶となっている。市町村別で見ると、コンビナート建設などで活気を呈している磐城市が、全体の六十四・三％を占める九十三・八㌶に達し、次いで勿来市が十九・五㌶、平市が十三・三㌶、内郷市八・九㌶、四倉町四・三㌶などとなっている。

同事務所が農地問題で受理した件数は地目変更百七十三件、農地法第三條（農地として使用する目的で売買したもの）が一千二十四件、農地法第四條百三十件、同第五條七十七件の合計二千二百七十七件に及んでいる。

第三條で売買された面積は田が九十四・二㌶、畑四十八・八㌶の計百四十三㌶。このうち有償による所有権移転は六十二・九㌶（六百二十一件）で、労力不足のため耕作できなくて譲渡したものが百七件もあって一番多く、次いで療養費を必要としたもの九十三件、交換分合九十一件、棄業資金を得るためのもの七十七件、相手方から要望されたもの五十三件などだが、転業転出による廃農が四十九件もある。面積別では〇・七—一㌶が百三十八件、一・二—一・五㌶が百十六件、一・五—二㌶九十六件、一—一・二㌶が九十四件と広い面積のところが多く、二—三㌶が十四件もある。またつぶれた農地百四十五・七㌶のうち八割までが工場敷地や建築敷地などに使用されている。

平市老人クラブ事業きまる

平市老人クラブ連合会役員会は二十九日公会堂日本間で開き、次の事業計画を決めた。

▽四月二十六日総会▽同三十日市敬老年金支給▽八月下旬巡回老人学級開設▽九月十四日米寿の祝い、記念品贈呈▽九月十五日県敬老年金支給▽九月中旬から十月上旬巡回老人学級開設▽十月下旬役員会▽三月下旬役員会

女子大寮の入寮生きまる

石島一徳社では東京都目黒区中目黒一の二に建設した女子大学生寮"学寮ときわ"の入寮生二十七人が決まった。

滑川優子（明大）鈴木沙惠子（法大）芹沢佳子（早大）日野みのり（同）坂井南江（香川栄養大）藤田ルリ子（青山学院大）平賀朋子（教育大）志賀姮子（東京薬科大）白土直子（相模女子大）木村瑞井（早大）今田伊久子（日本女子大）青木恭子（東京女子大）木村八重子（跡見学院大）斎藤迪子（明大）矢吹通江（昭和薬科大）菅波由美子（武蔵野音楽大）小松美世子（共立薬科大）小沼セツ子（法大）鈴木克子（成城大）室屋量枝（共立女子大）鈴木京子（女子栄養大）大平良子（明治学院大）永山道子（共立大）志賀節子（共立大）高萩宏子（明大）

機械設備融資受け付け開始
平市

平市商工観光課は三十七年度の中小企業設備近代化に対する機械設備類の貸与受けつけをする。申し込みは四月二十日から九月十日まで受けつけ、貸付ワクは二十万円から五千万円まで。五カ年以上償還で年八分。とくに中小企業の発展振興を図るための機械金属工業を主体とする。

将棋の成績　平将棋碁楽会では一日優勝戦争奪第二二八回将棋を開いたが、永井章氏が優勝した。

▽一位　永井章（A）佐藤順助（B）▽二位　佐久木武男、鈴木容▽三位　斎藤岳、間朝男▽四位　伏見茂、浅香多喜男

おことわり　市況休みます。

定時制合格者を発表
平工以外は定員割る

石城地方の県立定時制高校の入学試験は三十一日いっせいに行なわれ、一日から二日にかけて合格者が発表された。成長種の工鉱業を見越してか平工定時制は定員八十に対し百十七人と一・四の競争率になったが、定員は二十二人増やして九十％の合格率となったほかは、平二高、内郷高、勿来高、小名浜高とも定員を割った。

平工

▽機械科＝似鳥進一　千葉茂胤　水野谷勇　水野功　児山守治　樋口照雄　高橋寿雄　篠原清美　白土一行　阿部和照　大和田三夫　斎藤洋一　高木勝栄　門馬勝之　蒲生次男　橋本勲　大和秀三　藤田民雄　新妻二郎　中根二郎　佐藤誠孝　古山治　小宮竜夫　鈴木憲明　大平正信　松山誠　八代守夫　中川守和　瀬戸川久夫　荒川篠　高木弘　岡田一彦　馬上晋夫　宮本周治　大石晴男　鈴木寿雄　坂本高幸　荒浪憲政　長瀬隆美　中根一郎　佐々木義人　伊藤正男　若松利美　鈴木喜久司　鈴木正憲　田中新夫　久保木美隆　志賀武（受験者六十八人―合格五十一人）

▽電気科＝中沢邦夫　佐川小太郎　鈴木幸雄　中島弘志　山川秀一　大平芳春　木村忠弘　埼藤昭三郎　坂詰義夫　渡辺公　大河原清年　鈴木祝道　沢田英治　鈴木平八郎　高木伸夫　山崎清　渡辺富士夫　鎌田照男　猪狩安由　山口哲　鈴木栄男　志賀吉次郎　若松辞三郎　渡辺武　大和田一男　古市勝四郎　鈴木正一　酒井政行　長谷部弘泰　篠原敬　関誠　草野秀一　飛沢牧夫　阿部政充　山野辺明　大沼清美　白石正平　和田政夫　佐藤一三　山下富康　篠崎金之助　木村茂　矢部副美　阿部銑寿　植木良一　常磐巌　猪狩千代勝　田中佳宏（受験者四十九人―合格五十一人、機械科から二人を移科）

内郷高

鈴木千代　佐藤俊武　野沢クニ子　瀬谷弘　四家豊一　水谷キヨ子　新妻武夫　小宅清美　斎藤トシ子　吉田静江　吉田稲子　佐々木カツ子　大野留夫　渋谷浩　大木茂太　花塚唯志　蕪木正雄　樅和子　藤野素子　小島敏弘　山崎大二郎　穂積静子　平子猛　森康信　若松洋子（受験者三十二人―合格二十八人）

平二高

▽普通科＝三国俊子　菊地とよ子　沢山弘次　鈴木正徳　蛭田るみ子　阿部義明　清水年一　高橋サキ子　片野孝雄　郷内信成　小西一繁　菊地司　安部吉男　小沢和夫　国分昭男　渡辺正子　草野義市　渡辺忠義　西山善男　小林古　清野国夫　佐藤則子　和田美代子　松本光正　猪狩武彦　長谷川健司　岩間清孝　根本一宇　大和田幸夫　阿部堆男　草野廉喜　加藤敬　田中勝利

▽商業科＝松沢康和　真田昌一郎　加沢辰夫　佐藤巧二　大平紀慶　弓田武　坂本洋　辻サツキ　菊地昇　渡辺歴子　鈴木秀子　阿部光雄　小野和子　柴田千恵子　根本洋子　磯上次男　森島美紀子　鈴木由紀子　佐川淡（受験者六十七人―合格五十二人）

くらし随筆
不調和の美
坂丸　セツ子

せまいながらも楽しいわが家。文字通り楽しい夕のいこいの一時は、おどりたかぶったご慢さの失敗や、背信と嫉妬のおとしあなによる失意をも、一瞬に吹き飛ばしてくれるものである。家族全員が父母、姉、妹のそれぞれの立場を認め合いながら、しゃべったり笑ったり、歌ったりどなったり、楽しくもまた実ににぎやかなものではある。

しかしいつも楽しい時ばかりとは限らず、しゃべったり歌ったり、笑ったりのタイミングが合わず、誰か一人の自己主張が強すぎると、突如としてこの和やかさが破られ、えびす顔はたちまちにしてエンマ大王に早がわりする結果となる。

◇

形の不調和、色の不調和、音の不調和は、醜く不愉快な感じを起こさせるものであるが、それにもまして、人の心の不調和ほど醜くく惨めな淋しさを感じさせるものはないであろう。

血肉をわけ合った家族にして、ささいな感情の行き違いから泣き笑いの争いが起こるのだから、他人の心の不調和は仕方のない事としても、形や色や音の不調和は時により「アンバランスの美」として人々に芸術の深さ高さが賞讃されるのに、人間の感情の行き違いにはそれを感ずる事は出来ず、いつの間にか心のシコリにさえ変化してしまうのは悲しいことである。

◇

私達は、他人には厳しくても自分に対しては案外無関心な場合が多く殊に自分の存在を支えている「心」の問題についてはじっくりと思いめぐらす事なく、反省なしに人生を馳け足で通りすぎている事が多いのではあるまいか。相手と自分がなぜ不調和なのか？まず自己中心的な利害打算を抜きにして原因を追求し健康な身体と共に常に客観性のある健康な精神の持ち主でありたいものである。（婦人少年相談員）

生徒募集
◇洋裁科（昼・夜間）
　和裁科（昼間）
◇料理科　毎週土曜（午後一時―三時、午後六時―八時）
入学願書受け付け中
文化服装学院連鎖校
高等学校助教諭免許指定校
平高等洋裁学院
平市一丁目角　電三三一六

お知らせ

このたび環境衛生法の改正により閉店時間が左記の通りになりましたのでお知らせ申し上げます

閉店時間　午後八時
消灯時間　午後九時
公休日　毎週月曜日

平理容師会

心に休息を…
◎サラリーマン
セールスマン…
精神疲労の方
◎経営者、マネージャー…
頭脳疲労の方
すばらしくきく新薬が入荷しました
当薬局にご相談下さい
武田薬局
薬剤師　武田三郎
平市材木町　電2709

土の香り高い中南米諸国の響きを贈る…
中南米音楽と珈琲　**パラドス**
平市かじ町　電3607

カバンは福山
平2　電三三一七

乗心地 性能とも に満点！
各種中古車もあります

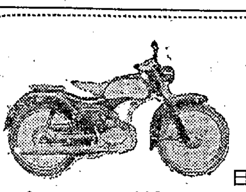

日本三大メーカー代理店
スーパーカブ号
山口ペット
スズキのセルペット
門馬自転車店
平市六丁目　電2551　自宅5285

うちわ　カレンダー　広告マッチ
嘉見家
平市大町　電五四六九

アサヒぐつで
入学！進学！

7色そろったきれいな
ビニール靴
かるくて丈夫……足に
ぴったり　よごれても
すぐきれいになります
アサヒ靴
スクールシューズ
横山万蔵商店　平市三丁目　電2006 2094

ご入学 ご進学
ご卒業の記念に……
プラチナ オネスト'66

萬年筆店
平市三丁目　電4333

パンとケーキ　開花亭
平市五丁目　電三三四三

大谷石　井上
平市五丁目　電一〇六六

急募
男女店員　各二名
優遇致します　ご希望の方直接御来店下さい
レストラン　**ブラジル**
平市田町並木通り（電2990）

非行少年出さぬ運動
補導機関を一本化して

高専用地きょう調印

平市上荒川字長尾、林作地内に建設する国立平高等専門学校用地（これは八万平方㍍）の買収調印式は、二日午後一時から平市正月町の正月荘に四十三人の地主を招いて行な

室の旅行貯金をはじめている。これは貯金額を三万円、五万円、七万円の三口として毎月定額を積立てて行く仕組みで満了とともに室の旅行ができるわけ、詳しいこ

藤昇さん（三七）運転＝にはねられ、頭部裂傷、全身打撲で一カ月の重傷を負った。

妻の仇と殴る

磐城署は一日午後七時十五分ごろ、磐城市松の中五二、左官吉田良一（四七）

ったワラ束に燃え移ったもの。損害約十万円。

伊勢丹で記念
小唄花菱会
平から名取り連出演

をご覧下さい！
服店
L・4913

万年筆なら
ペンセンター
ニシヤマ
平市六丁目大通り　電四二七一
平チケット加盟店

非行少年出さぬ運動

補導機関を一本化して

平市 第二回平市青少年問題協議会は三月三十日平市福祉事務所で開き、新年度の運動計画などを協議したが席上平市で発生した三十数人に及ぶ中学生の非行グループ問題が取り上げられ、分析討議の結果、諸問機関である青少年問題協議会や社会教育委員会、これと横の連絡もなく各団体バラバラな不統一性が非行防止運動を阻害していることが指摘され、五月五日のこどもの日を中心に展開される青少年にさきがけ、各機関を一本化し、マチをあげて不良化防止活動を起こすことを申し合わせ、近く代表者会議をもって、四月下旬までに統一機関の結成を急ぐことになった。

青少年の指導は教育委員会、福祉事務所、青少年問題協議会、警察、労働基準監督署、職業安定所、児童相談所、少年鑑別所、家庭裁判所、保護司会、民生委員会、社会教育委員会、社会福祉協議会、精神衛生研究所、校外生活補導連盟、学校、こまりごと相談所、少年センター、売春防止相談員、婦人会、公民館末亡人会と、数ばかりは相当数にのぼっているが、横の連絡がないまま、事前発見、最後まで補導する社会体形がなされず、中途半端な活動に終わってきた。平市で発生した中学生の非行グループにしても、大半が長欠児童であり、家庭は知らなかったが、学校では知っていたのに横の連絡がなく、事前発見ができなかった。こうしたことから、父兄は子供たちの生活、遊び、持ち物を常に注意するほか、学校でも長欠児童は徹底して家庭と連絡をとるとともに、横の指導機関に連絡する。つまり一本化のねらいは横の連絡はもちろんだが、他人の子供だからと見て見ないふりをせず、大人は責任をもって互に子供達の善導に当たるよう広く市民の自覚をうながし、平市から一人の非行少年も出さないようにすることにある。

バス料金の値上げに反対

平市労協が署名運動

○…平市労協と平市しあわせを守る会では三十一日午前十時から平駅前広場で、常磐交通のバス料金値上げ反対署名運動を実施した。○…乗降客や通行人にスピーカーで「生活に直結する料金値上げに反対しましょう」と呼びかけ、約一千人の署名を得たので、近く常磐交通などに署名簿を提出する。

平市初の四階アパート完成

登山配達を解消

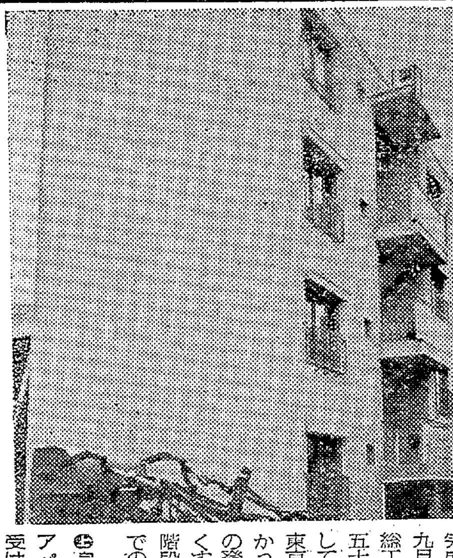

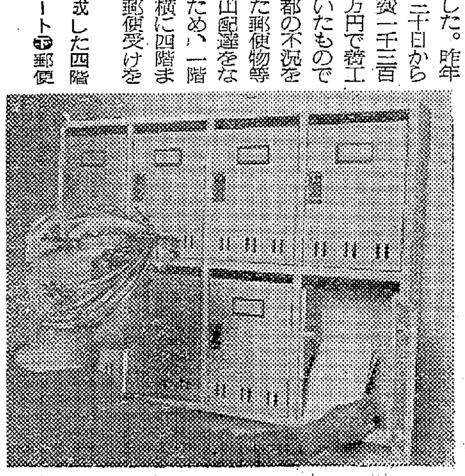

平市初の四階建てアパートがほぼ完成した。昨年九月三十日から総工費一千三百五十万円で着工していたもので東京都の不況をかった郵便物等の登山配達をなくすため、一階階段横に四階までの郵便受けを設けた。アパートは二十四戸(一戸は六畳と四畳半)入居は四月中旬ごろ。

延べ七百二十平方㍍で、ことし十八戸、来年二十四戸を建設の予定。

(上)完成した四階アパート(下)郵便受け

空の旅貯金

常磐局で始める

常磐郵便局は「夢を大空に」と、空の旅郵便貯金をはじめている。これは貯金額を三万円、五万円、七万円の三口として毎月定額を積立てて行く仕組みで満了とともに空の旅行ができるわけ、詳しいことは窓口でわかる。

高専用地きょう調印

平市上荒川字長尾、林作地内に建設する国立平高等専門学校用地(八万平方㍍)の買収調印式は、二日午後一時から平市正月町の正月荘に四十三人の地主を招いて行なった。これで高専の用地買収は正式に決まり、いよいよ県営工事と自衛隊による敷地工事にかかることになる。敷地完了は七月の予定。

常磐市で人事異動 常磐市役所は三十一日付けで人事異動を行なったが、これは一月一日人事異動の後を強化したものである。総務課庶務係長に高子憲、厚生課衛生係長心得に佐藤みち久ほか十九人の異動であった。

車をかっ取無免許運転

磐城署は二日午前零時二十分ごろ磐城市上荒神町、漁夫船山二郎(二〇)同上田光夫(二〇)の二人を恐かつ現行犯で逮捕した。同時刻ごろ同市上明神町地内の国際映画館前路上で、軽四輪車を運転してきた東京都江東区三好町、阿部昭栄さん(二四)を停車させ、二人が無免許で市内を乗り回していたところを磐城署員につかまったもの。

酔ってはねられ重傷

一日午後十一時四十五分ごろ平市塩字鳳内六〇地内の国道で、酒に酔って歩いていた平市草野下神谷字鍛冶分二五、工員青木広嶽さん(二六)は、四倉町方面から走って来た丸丹タクシーのハイヤー=内郷市綴町板宿沢四四、斎藤昇さん(三七)運転=にはねられ、頭部裂傷、全身打撲で一カ月の重傷を負った。

妻の仇と殴る

磐城署は一日午後七時十五分ごろ、磐城市松の中五二、左官吉田良一(四七)を傷害現行犯で逮捕した。吉田は同市松ノ中五三、加工夫小池勝さん(三二)方に行き、持っていたマサカリで小池さんの前額部をなぐり二週間の傷を負せたもの。吉田の妻が、小池さんに殴られた仕返しだといっている。

馬小屋を半焼

一日午後六時半ごろ平市夏井上大越字石淵三六、農業鵜沼岩多さん(六六)方の馬小屋から出火し、一棟(三十四・六五平方㍍)を半焼した。平署の調べによると鵜沼さんのタバコの火の不始末で、傍に積んであったワラ束に燃え移ったもの。損害約十万円。

伊勢丹で記念小唄花菱会

平から名取り連出演

東京、伊勢丹ホールで十一、二の二日間、花菱派小唄家元花菱はま三十周年記念小唄花菱会が開かれるが、平市から花菱はま豊師一門の名取り連中が出演する。当日の出演者は花菱はま豊師をはじめ、豊美、豊栄、豊春、豊勇、豊喜、豊恵、豊蝶、豊清、池田正夫さんらで、豊恵、豊喜、豊蝶、豊清さんの名披露目がある。花菱はま豊師は花菱はま園師の三味で「私しゃ野に咲く」「一生つれそう」を唄う。

居眠り運転で重傷

トラックに軽自動車衝突

磐城 一日午後一時三十五分ごろ磐城市大字島地内の国道で東京都豊島区池袋一の一一三四、経理士須田英雄さん(三四)は軽自動車を運転して湯本方面から勿来に向け進行中、前からきた双葉郡富岡町大字夜ノ森字小良浜、草野建設所有のトラック運転手樋渡利憲さん(三三)=に正面衝突した。このため須田さんは常磐市内の結崎医院にかつぎこまれたが右太腿部骨折、胸部打撲などで四カ月の重傷を負ったほか、軽四輪は大破して三十万円の損害。

磐城署の調べでは須田さんが、一日の朝早く東京から実家の磐城市泉町にきて、午後一時ごろ同市黒須野地に行く途中、いねむり運転による事故だった。

【重傷を負った須田さん】

磐城市職組で役員選出 磐城市役所職員組合では三十日、役員を次のとおり選出した。

▽執行委員長 舟田敏雄、副委員長 小松四郎▽書記長 鈴木諒雄▽財政部長 荒川忠和▽執行委員 西櫃忠文 佐藤正二 馬上前 佐藤竹雄 根本昭

大平正次氏の頌徳碑除幕式

常磐市下湯長谷酒造業故大平正次氏の遺徳をたたえる頌徳碑の除幕式が三十一日午前十時から行なわれた。二十四年学制改革で磐崎中学校が新設されるさい、同氏は磐崎村会議長だったが、所有地二㌶をグランドに寄付した。その後県議に当選したが、つねに教育振興に力を尽くして来た。その後病を得て没したが、市当局が同氏の徳を徳んで磐崎中学校体育館前に工費二十万円で建設したものである。碑文は磯野常磐市長の創記したもの、除幕は孫の伸人ちゃん(三)の手によっておろされた。ついで大平伊左雄氏(故正次氏長男)、織内孝平氏に感謝状が贈られた。

碁会成績 平市鍛冶町二三、其石庵の例会は一日開き、次のとおり入賞した。

▽A組①和田守雄②石森重治③木田茂義
▽B組①中山政隆②村田清作③馬目俊子

父小野鶴松儀老衰のため七十三才の天寿を全し四月一日午前零時死去致しました 茲に生前の御厚誼を深謝し謹んでお知らせ申し上げます
追って葬儀は四月三日午後二時自宅に於いて相営みます
昭和三十七年四月二日
平市八幡小路三三
喪主 小野武平
親戚代表 小野政一
外 親戚一同

絶対のお買徳品ばかり4日間
大棚ざらえ赤札市
4月5日まで
謝恩一筬●驚異の奉仕値をご覧下さい!
北川呉服店
平市一丁目 TEL・4913

実地試験免除
免許とるなら当練習所で
練習車 大型車…四台 普通車…十二台 軽自動車…四台
県公安委員会指定
公認 平自動車練習所
内郷市小島町(尼子橋際) TEL・6429

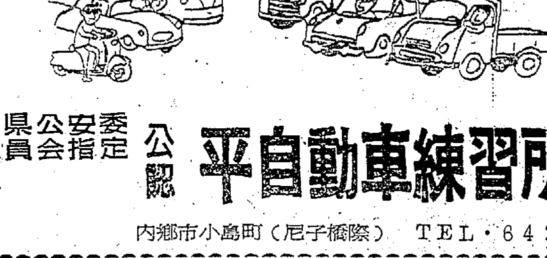

魚河岸よりネタ毎日入荷
酒喜庵寿司部 電四三一・四三三

7日開店
あなたの健康のためにも余暇を利用してお楽しみ下さい!
硬式卓球台六台
シャワー設備有り
平安卓球クラブ
平市堂根町(石城事務所前) 電4085

万年筆なら
ペンセンター
ニシヤマ
平市六丁目大通り 電四二七一
平チケット加盟店

夕刊
いわき民報
発行所　平市田町63
いわき民報社
社長　野沢武蔵
電話(代表)4161
振替口座(郡山)4028

新しい学期
新しい机
新しい椅子
新しい喜び
新型家具各種
家具のデパート
あるが
平市銀座通　電2225
四丁目支店　電4295

NHK　第二　1040KC

6・05 名作ドラマ「トム・ソーヤの冒険」北條美智留　大山のぶ代
15 緑のコタン
31 1丁目1番地
45 日本ところどころ「大漁唄い込み」
7・15 EEC諸国を見て
30 三つの歌　宮田輝アナウンサー
8・01 お父さんはお人好し　花菱アチャコ　浪花千栄子　友成南津子　玉生司朗
30 私は誰でしょう　木村和美アナ
9・10 ニュース解説松宮克也
25 ラジオ芸能ホール❶芝居ばなし特集「加賀見山」桂小文治❷歌楠トシエ❸連続放送劇「魔術の女王」柳川慶子
10・00 きょうのニュース
15 スポーツニュース
25 時の歌き
45 東欧諸国をたずねて
11・05 物語
45 夢のハーモニー

NHK　第二　1540KC

6・25 経営講座❶やさしい経営学　坂本藤良❷これからの企業内教育「企業教育の必要性」
45 そろばん教室「そろばん及び姿勢」
7・00 基礎英語◇英会話
30 青年学級の友へ「ものの見方　考え方」亀井勝一郎　高山昭夫
8・00 舞台中継
9・00 音楽のおくりもの　喜歌劇「こうもり」ヨハン・シュトラウス作曲　川久保潔　中村健　戸田敏子　柴田喜代子　立川澄人
10・15 高校講座　座談会「通信教育生のために」
35 高校講座第2部「数学」
55 第3部「国語」
11・15 実力養成「国語」
40 古典をたずねて「フランクリン自伝」中屋健一

ラジオ福島　800KC

6・00 少年ロケット部隊▽てんやわんやのヒットメロディー▽音楽の小箱
7・15 歌謡スターアワー　佐川ミツオ集
30 夢天歌謡パラダイス「初恋岬」「風林火山」「男の街角」ほか
8・00 喜兵衛アワー　放送劇「死ぬほどに」㉔　関ひろし　若山セツ子
30 キンカンスピードクイズお早くどうぞ
9・00 芸能山口ガーデン「潮来笠」「磯節源太」「沓掛時次郎」三遊亭歌奴
30 夜のしじまに　ピアノムード
45 愛の渦潮　341回
10・05 連続浪曲「月の流れ笠」
30 みどりミュージックプレゼント
11・05 野盗伝奇㉝神山繁
20 ミドナイトコンサート

テレビ　NHK

6・00 オロップ牧場の仲間たち「大変だ！花子が……」
30 みんなのうた　渡辺トモコ
35 黒百合城の兄弟
7・15 パス通り裏　佐藤英夫　小栗一也　織賀邦江
30 私の秘密　渡辺紳一郎　藤浦洸　榎本健一
8・00 歌の広場　大津美子　藤田功　花村菊江　おさげ姉妹
30 上方劇場「おいでやす」アチャコ　エンタツ　浪花千栄子
9・00 躍進するEEC「EECの現況」
30 きょうのニュース▽スポーツニュース▽海外フラッシュ
10・00 ニュースの焦点　平沢和重
15 日本縦断「和歌山県」
45 科学時代「宝石誕生」
11・05 スポーツハイライト
15 あすへの歩み

100円店

四月一日から物品税が減らされたので、カメラ電気製品などが安くなった。国産品愛用運動といっても高過ぎてはしかたのないこと。それに海外貿易のことを考えても安いのは結構。ただ野菜、牛乳、バター、めん類など生活必需品が値下がりしないのは残念である。安くなれば購買欲も出て、とくに酒類は酒税の減税で、百円ビール（ビン代ぬき）も誕生したし、ことしの夏はジュースなみに大した売れ行きが予想される。カメラも当世は小学生時代から愛用している。旅行にいってもカメラ、旅行から帰って撮した写真をみないうちは、旅行にいってきた気分がしないと皮肉られているほど。人間一生の間にとる写真の数はほんとにバカになるまい。相棒の中ではまずいからお寺にプラスチック用の容器に入れて末永く保存してもらったらいい記念になろうとおっしゃる方もいる。ともあれ、減税はいいとしても、税金のムダ使いは減らない。東北開発会社の汚職事件なんか目にあまるものがある。大切な税金で、仙台の夜のマチを開発し二号さん生産に浮き身をやつしていたとは、あきれてあいた口がふさがらぬ。

（龍人）

磐城で赤ちゃんコンテスト実施　磐城市では上半期の赤ちゃんコンテストをつぎの日程で行なう。また会場で赤ちゃんの育児方法や健康相談にも応ずるので母子手帳を持参するようのぞんでいる▽四月二日九時渡辺地区＝公民館、十三時鹿島地区＝公民館▽三日十三時玉川地区＝保健所▽四日十三時泉地区＝公民館▽五日九時江名地区＝公民館、十三時折戸、中之作、永崎地区＝折戸公民館▽六日十三時小名浜地区＝公民館▽九日九時小名浜地区＝市民会館

常磐市衣料古物商組合総会　三十一日午後一時から湯本温泉福美館で総会を開いた。