夕刊
いわき民報
発行所　平市田町63
©いわき民報社
社長　野沢武蔵
電話（代表）4161
振替口座（郡山）4028

英国製の服地
常に在庫品を揃え…
平・三丁目角
佐川洋服店
TEL2418

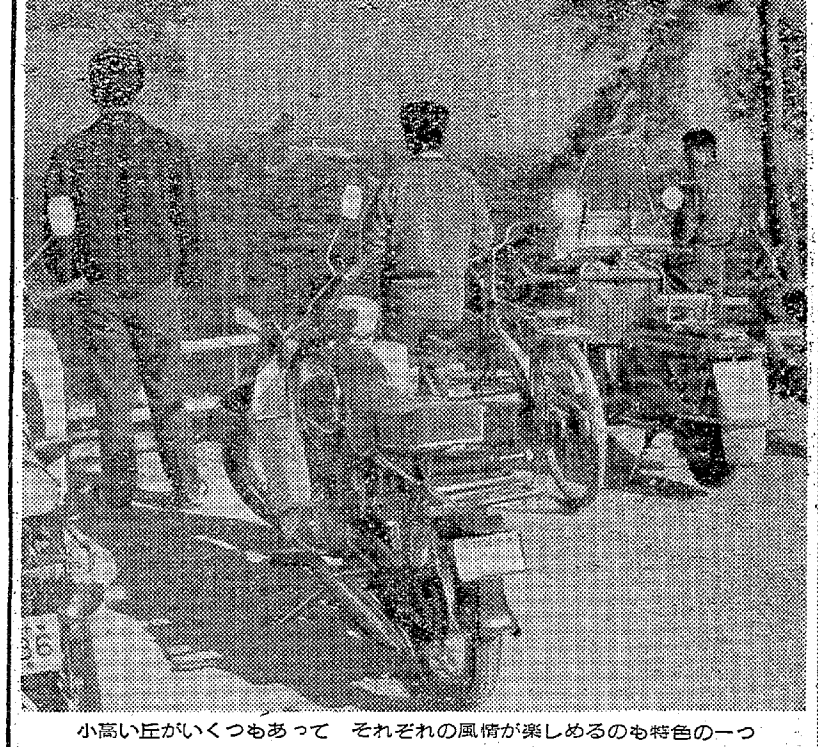

小高い丘がいくつもあって　それぞれの風情が楽しめるのも特色の一つ

日曜特集

太平洋を一望にできる展望台付近でいこう行楽客たち

# 公園内に近代的な設備
## 面目を一新した勿来関跡

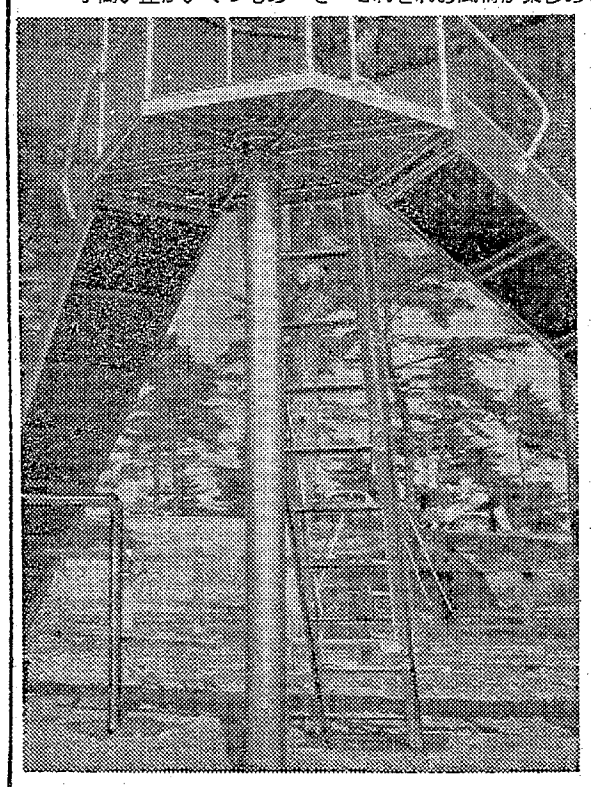

松林の中に点在してつくられた遊園施設

○…吹く風を勿来の関と風へども　道もせに散る山桜かな（八幡太郎義家）の歌で名高い勿来市勿来公園内、勿来の関跡は、約一千五百年前、エゾの南下を防ぐ目的で構築されたものといわれ、奥洲三関の一つとして大きな役割を果たしていた。今もなお、ひなびたたたずまいの中に昔日の面影を残している。

○…勿来市では二十六年に県立公園に指定されたのを期にこの史跡付近一帯を観光客の誘致を目的に、五カ年計画事業として六千余万円を投じて着々整備を進めてきた。周囲の美しい環境をこわさないように特に配慮され、駐車場、児童遊園地、人道の拡充、展望台、給水施設など総合的な開発を行ないほぼ完成した。

○…松の古木、山ざくらの生える中に近代的な道路が伸び、太平洋を一望する展望台、ブランコ、スベリ台の遊び場、車の利用を考えての広い駐車場、夜間に故障の照明灯と、古代の美しい風致の中に、近代的な施設が調和して行楽地として面目を一新した。

○…いま、海水浴客のために海岸から公園に通ずる道路の整備が続けられているが、将来は八幡太郎義家の銅像建設駐車場南方の高台にあと二つ展望台をつくる計画であるが敷地の広い公園で、思いきった整備計画もたてられるのでホテルや遊園施設を含めた理想的な行楽地として大きな期待ができよう。

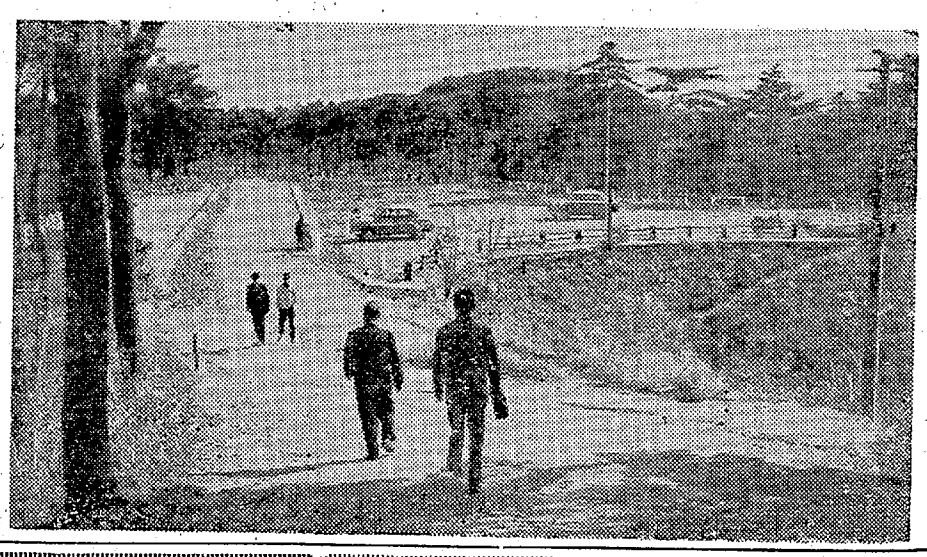

三十台は楽に駐車できる関跡付近の駐車場

## きょうの話

陽気が暖くなって来ると家出人が多くなる。例年四月から九月までの期間が多い。

▽　△

警察本部がまとめたところによると、県内で家出人の捜査願が出されたのは、三十六年は一千五百八十七人で、三十五年に比べて八十八人が増加している。一日平均四・三人が毎日家出していることになる。世間体を恥じて届け出なかった者もかなりあるだろう。このうち女性の占める率は四十六・一％で、前年より一％も多い。年令別では二十歳未満が六百八十九人（四十三・五％）二十―二十四歳が二百二十三人（二十・七％）と二十四歳未満が全体の六十四・二％も占め、前年よりも〇・五％の増加。学生、生徒を見ると中学生百六十四人、高校生九十四人、小学生三十六人の計二百九十四人で、しかも前年より四十人が増加している。また中学生が五十六％も占めていることに注目したい。

▽　△

原因別では夫婦間の不和が百三十九人で一番多いが、父兄に叱られて家を飛び出した少年らが百七人もあったことは、親として考えなくてはならない問題である。都会をあこがれて家出した者も七十一人もあった。家出人の発見は約八割というから、残り二割は行くえ不明ということになるわけだが、犯罪者として逃走している者、自殺した者（三十六年は二十五人を発見）転落した者など、不幸な人生を送っている者が多いようだ

▽　△

生活苦から家出する者もいるようだが、まず安住できる暖い家庭を築き上げることが先決問題であろう。これが非行少年や家出少年を出さない最大の力半といえよう。

おいしさを美しくつつむ!!
松月堂のカステテ
松月ストアー　松月堂

うじむし
春の伝染病予防は
ハエの幼虫を早く
殺すことです
うじむしのくすりはあこう
平・ぎんざ　電二〇四四

ホンダ
ベンリイ
スーパーカブ
ブリヂストン
BS チャンピオン
お買い易い10か月分割払いで
お気軽に…
中古車各種在庫あります
―御報参上―
佐藤輪業
平市月見町1-9　TEL・6452
（いわき街物平営業所前）

肉は広越
配達迅速
平市魚町町第三七七番

マルシチ醤油
お食事がおいしくなる……マルシチ!!
▽お買求めは有名店で
醸造元　高橋彌次右衛門商店　今市市
代理店　丸仙　平水産魚市場　平市

# 好間炭鉱でまた新会社

## 従業員百五十人を収容

企業合理化を進めている古河好間炭鉱では、古河本社の投資を受け当初資本八百万円（授権資本金三千二百万円）で好間商工株式会社を設立することになり、五月から本格的な営業に入ることになった。従業員は同炭鉱退職者百五十五人を収容し、差し当たり同炭鉱の機械修理製作、土建、食料品を含む日用品の販売事業を行ない、将来は独立採算制を取り、広く一般の事業に拡大する計画を樹立している。

古河好間鉱業所では合理化対策の一環として、好間商工会社の設立に踏み切ったわけだが、従業員は同炭鉱に勤務している者を退職させて収容することから労使が話し合いを続け、ようやく了解点に達し、百五十五人が新設の好間商工会に入社する條件で退職した。このため現在の同炭鉱従業員は八百五十人となり、三十二、三年ごろの千六百人の半分となった。一応事務所は好間村上好間字小館六二におき、事務は同鉱業所長山本重義氏、常務取締役は同会計課長大滝誠志氏（好間村議会議長）取締役には古河本社石炭技術部長森田太郎氏、古河好間鉱業所労務課長林武義氏を決定、社員は古河好間鉱業所職員九人を出向社員とする計画。将来は従業員を七、八百人にふやしたい意向だが、取りあえず三十七年度の事業量は六千万円を目標とし、来年度からは毎年三千万円から六千万円をふやしていく予定である。

# スボ漁が好況

## わずか2時間で二トン

【タル詰めされるスボ】

○…磐城市の小名浜港では約十日ほど前からスボ漁がはじまった。このスボは主に秋田地方でハモの代用品として珍重されているので地元の消費はなくほとんど秋田県へ発送される。このためスボ漁も六、七年ほど前から小名浜を根拠地にはじめられ、今年も小名浜、江名両港から二十トンの漁船二隻が出漁しているだけ。

○…漁師の話によると漁場は小名浜南日十キロ付近でわずか二時間に二トンはとれるという。漁法は簡単でスボドウ（餌）を併ってタコツボと同じ要領で獲る。「相場は三・七五キロ当たり百円前後だが、スボ漁が好況だと宣伝されゝば競争相手がふえて困る」と乗組員はシブイ顔だ。結局一時間で約三万円の収入。

# 民間功労者六人を署長表彰

## 内郷

内郷署は二十一日午前九時半から同署会議室で人命救助、消火協力など八人の民間人を金一封をそえて署長表彰した。被表彰者は次のとおり。

▽人命救助＝内郷市高坂町桜井九二、採炭夫高木仁三郎さんの三男重勝君（三）＝内郷一中一年生＝はさる三月二十三日午後四時十分ごろ桜井地内のたて七・二ノ、横三・六ノ、深さ三ノの防火用水でおぼれていた同桜井九二、鈴木武雄さんの長女美恵子ちゃん（三）を発見し救助した

▽消火協力者＝平市新川町一七会社員遠藤昇一さんは、昨年十二月二十三日午後四時十分ごろ内郷市小島町宮前の市営住宅火災を発見し、消防署に通報するほか、火災現場で消火にあたったもの。

▽交通関係協力者＝阿部進（平自動車学校）国井一美（平自動車練習所）佐藤幸夫（御厩町久世原九五）吉田重（同）

▽警察業務協力者＝野木正秀（御厩町久世原九五）杉崎正（綴町）

# 地主側、水路を堰止め

## 工場汚水入り水田が年々減収

## 磐城　公害補償不履行で

磐城市大原境西地域に水田を持つ地主＝遠藤重喜さんら五人＝は同地区にある「丸八」水産加工場と小名浜ガス会社から排出され汚水で水田は年々荒らされ減収しているのでこの対策を市に要望、とりあえず市の農業委員が仲に入り両工場から補償を受けるということで円満解決した。その後両工場は補償金支払いに誠意がないと怒った地主側は十五日、両工場が汚水を流す灌漑用水路を堰取めてしまった。

このため同水路は汚水が流れるばかりになり、付近の住民から非衛生的だという苦情が持ち上がった。

市の衛生、農政課長ら関係課長が現場を視察、今後の対策を検討しているが、今のところ地主工場側とも妥協の動きはない。

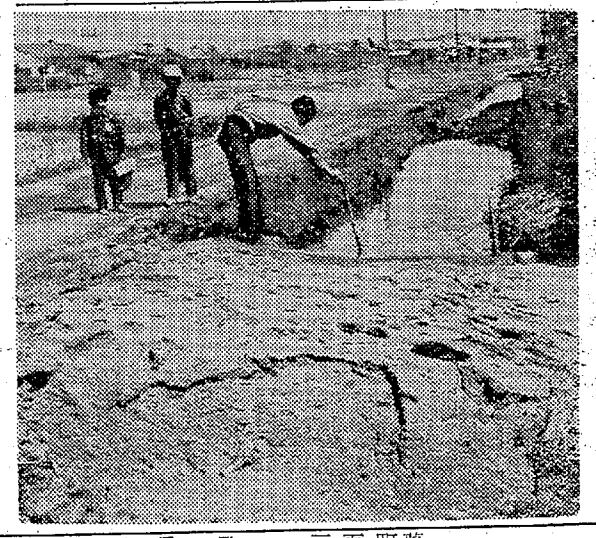

【堰取められた磐業用水路】

# 珍品切手展が好評博す

鈴藤スカイサロン

○…平郵便局と平郵趣会では二十日から始まった「切手趣味週間」「郵便週間」の行事の一環として二十三日まで平市三丁目鈴藤デパートの屋上スカイサロンで、第十三回趣味の切手展を開催している。

○…この切手展には予定より多い約八十面の珍切手が展示されており、なかには元平郵趣会長石井秀雄氏の切手だけを利用した〝はり絵〟三面が異彩を放ち、客の目を奪っていた。また郵政省が集めたイギリス、インドネシアなどの外国切手が販売されているが、切手愛好家たちにはなかなかの評判。

○…平郵便局と平郵趣会では二十日から始まった「切手趣味週間」「郵便週間」の行事の一環として二十三日まで平市三丁目鈴藤デパ

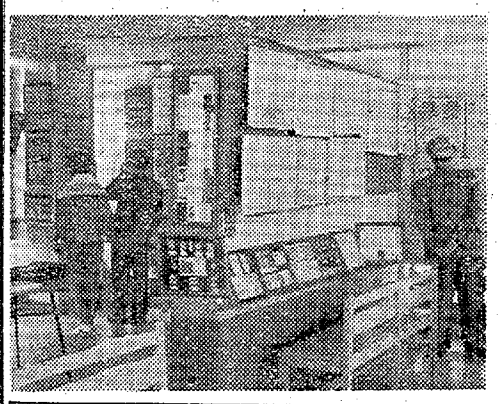

趣味の切手展

# 災害と水揚げにサイレン

## 小名浜漁協組で

磐城市小名浜漁業協同組合では非常災害と魚の水揚げを知らすサイレンをつぎのように鳴らすことに決めた。

▽非常サイレン＝三秒おきに約十回。

▽いわし水揚げサイレン＝一分吹鳴十秒おきに三十秒吹鳴。

▽その他の魚水揚げサイレン＝三十秒吹鳴十秒おき一分吹鳴。

四倉町土地改良区で理事会　四倉町土地改良区（理事長植田萬治郎氏）理事会は二十日、四倉町役場で開き、三十七年度予算四百七万二千円と事業方針を決め、三十日の総会にはかる。

小林総務委員長を選出　磐城市議会常任総務委員会は二十一日午前十時から開き、副議長になった小林仁一郎氏の後任には副委員長の小林重三氏（五五）が委員長に江四三睦郎氏（五五）が副委員長に選出された。

## 市況

### 魚類（単位＝円）

（二十一日午後＝二十二日正午）

二十二日は各港とも薄漁だった。

【小名浜港】　底引船一隻　定置網船一統

▼ヤリイカ　六百五十キロ　一二〇〇▼アナゴ　四百キロ　二三〇〇＝一八五▼ドンコ　三百八十キロ　一五〇〇＝二九▼ソイ　百二十キロ　一五五＝一〇〇▼小サバ　一万二千キロ　二一＝一九・五▼メジマグロ　三本　四〇〇

【中之作港】　底引船一隻

▼ヒゲタラ　六千五百キロ　九六＝五三▼大中アカガイ　千二百キロ　八▼小アジ　二百キロ　二〇▼メヌケ　百六十キロ　二三〇＝二一〇

【江名港】　底引船一隻　定置網一統

▼小アカガイ　トウジン混り　五千二百キロ　二三▼水タコ　六百キロ　五〇＝二六▼ナメタ　三百五十キロ　二三五＝一〇▼小タラ　三百キロ　一六▼シゲタラ　百八十キロ　一七▼ドンコ　百キロ　三〇＝二〇▼ギス　百キロ　三〇＝五▼小サバ　九千九百キロ　一九

おことわり　野菜は休みます。

## 南エラ

伊東食堂が21日新装開店　平市三丁米大通り伊東パチンコ店は店舗を改装して二十一日「伊東食堂」を開店。

ぽんそわーるが新装開店　平市南町〝ぽんそわーる〟は喫茶バーとして二十五日新装開店。

東寿しが22日開店　勿来市植田町みどり旅館前に新製の江戸前立寿専門の「東寿し」が二十二日から開店。

# 出火おわび

二十一日昼当店新川町倉庫内から出火の際は早速お駆けつけ下さり消火に御尽力を賜わりお陰で大事に至らず誠にありがうございました　早速お見舞いを頂きながらも混雑に取りまぎれお名前のお伺い洩れもあることと存じ略儀ながら紙上をもっておわ


好天に恵まれた大毎・阪急戦

小野大毎安藤阪急が先発

のがすな一撃　このチャンス

越藤


## NHK

### 第一　1040KC

6・00 国会討論会
55 みんなのうた　今週の民謡「秀子節」
7・10 ニュースハイライト
15 花の星座　第1部歌のスタイルブック　新進五人集　克美しげる　伊東ゆかり　美川鯛二　三田とも子　宮敬二　第2部花のスポットライト林伊佐緒　第3部今週のヒットメロディー　花村菊江　青木光一　エセル中田　佐々木功　ザ・ピーナッツ
8・00 ラジオ寄席❶漫才「女性に敬礼」リーガル天オと秀才❷俗曲　滝の家蝙家❸落語「らくだ」三笑亭可楽
9・08 ニュース解説新井達夫
20 なかよし浪曲会　ゲスト寿々木米若ほか
10・10 時の動き
30 日曜名作座「下界の人」森繁久彌　加藤道子
11・05 夜のステレオ「新しいイタリアの歌」芦野宏　岸洋子　クール・アベイユ
50 夢のハーモニー

### 第二　1540KC

6・00 夕べのひととき❶円舞曲から　ショパン作曲❷パルティータ　バッハ作曲❸即興曲　シューベルト作曲
7・00 ラジオ特殊学級「検査と相談」
20 若いこだま❶友へのたより❷話の仲間　録音構成「話し方教室繁盛記」❸4月のうた「山のロザリア」スリー・グレイセス❹相談室
8・00 芸術劇場「春の怨み」大塚道子　岸田今日子　山田清　杉裕之
9・00 NHKシンフォニーホール❶シンフォニア❷交響曲
10・15 科学談話室「空気と生物」
40 スポーツダイジェスト　プロ野球「巨人対国鉄」
11・05 夜のステレオ　第1に同じ
35 現代の音楽＝第5回大際国際フェスティバルから

## ラジオ福島

### 800KC

6・35 今週のヒットメロデー
7・20 歌謡プレゼント
30 橋・三波　三橋ショー「兄弟鴉」「城ケ島慕情」「磯節源太」「夢で会えるさ」ほか
8・00 リクエストアワー
30 東西お笑い他流試合　ゲスト三遊亭歌奴　ラケット
9・00 三橋美智也ショー「丹後宮津節」「通りゃんせ小路」「誰も知らない赤い花」ほか
10・05 浪曲「はだかっ子」富士月の栄
30 ミュージックプレゼント「イエローバード」「グリーンフィールズ」「遥かなるアラモ」「マリアンヌ」
11・05 劇「野盗伝奇」
20 ナイトコンサート

## テレビ　NHK

6・00 ポンポン大将　桂小金治　矢代哲也　飯田蝶子
25 危険信号「新入社員大会」金子アナウンサー
50 今晩の番組から
7・15 こよい歌えば　岩崎洋　石井好子　エセル中田　スリー・グレイセス　トリオ・エスメラルダ
8・00 西田佐知子　高松秀晴　若い季節　水谷良重　黒柳徹子　横山道代　石浜朗　和田孝　淡路恵子　桑京子
45 私だけが知っている「消えた札束」徳川夢声　杉葉子　岡本太郎　江川宇礼雄　永六輔
9・30 きょうのニュース▽スポーツニュース
50 ニュースの焦点館野守男
10・05 日本の素顔「偽心の谷間」（伊那谷その後）
35 女の園「祭り囃子」菊村到作　荒木順演出　村上冬樹　万代桑子　飯田桂子ほか
11・20 スポーツハイライト


募集　▽洋裁出来る方若干名▽委細面談　平市堂根町（市役所うら）電五六一九　山田ファッションルーム

貸家を求む　▼磐城市旧小名浜地区で三部屋以上▼委細面談　正木屋米店　磐城市軍人七四　電二六五二

募集　女子事務員　今年高校卒　通勤可能の方　履歴書本人持参下さい　三井呉服店　平市三丁目　電四八二四＝五

皮膚科・泌尿器科・性病科　入院応相談　木村皮膚科医院　平市材木町三〇（桑楽館向かう）電六六二二

男の魅力！　既製洋服・洋品　丸恵屋　平市中央通り　TEL・3853

確実な運転　よりよい乗心地　ハイヤーの御用命は　電話　本社　2640　2175　好間（平）5372　草野（平）5647　尼子タクシー

四四三一　四四三二　出前の酒　喜庵

外科　胃腸科　泌尿器科　性病科　真木医院　平市南町公会堂通り　電話　四六九五番

建築材料と工事の店　○タイル工事　○シャッター工事　○衛生工事　○スレート工事　○瓦　工事　○防水工事　平市四丁目（株）野内商会

# ダンプ暴走、重軽傷三

## 幼児らはね三輪車大破

**磐城**　二十一日午後、磐城市弁別地内の県道で、道を横切ろうとした児童二人をはね、さらに自転車に追突して突っ走ったダンプカーが、三十㍍先に駐車していた軽三輪車二台を大破、三人に重傷を負わせる交通事故が発生した。速度制限のない現場でのスピードの出し過ぎによる事故だけに、市民から速度制限処置が要望されている。

三十一日午後四時三十分ごろ磐城市弁別地内県道を六十㌔のスピードで走っていた同町常磐運送株式会社のダンプカー＝同市岡小名、青戸文男運転手(三〇)＝は、道路を横切ろうとした同市綱太郎東の自転車販売業村田信さん(三三)の長男和彦ちゃん(五)と信二ちゃん(三)の二人をはねとばし、さらにその先を自転車で走っていた同市玉露農業東海林信雄さん(三三)に追突三十㍍先に駐車していた芳川モータース荒秀雄さん(三三)の軽三輪車に激突、二台とも大破してダンプカーはやっと止まった。はねられた信二ちゃんは頭を打ち左腰骨骨折で二カ月の重傷、東海林さんも頭がい骨底骨折、肩の骨を折って重体、和彦ちゃんは手足に二週間のケガをした。

磐城署は青戸運転手のスピードの出しすぎと業務上過失傷害の疑いで取り調べている。

村田さんの話＝この県道はスピード制限がないので、車がムチャクチャにぶっとばし、大人でも危険なところだ。交通安全の看板は出ているようだが、何の役にもたたない。二人の子供を失わなかったのが不幸中の幸いだが、再びこういうことの起こらぬよう速度を制限してもらいたい。

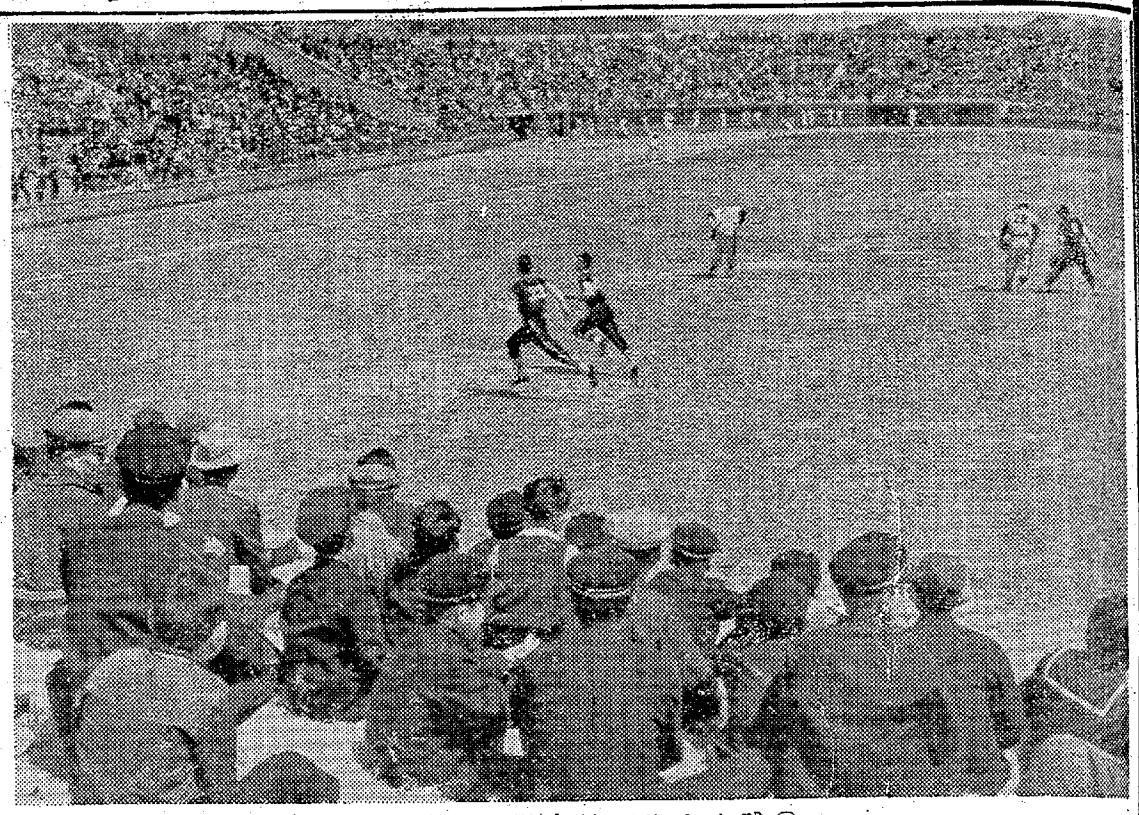

上重傷で入院した信二ちゃん　下衝突現場＝大破した軽三輪車

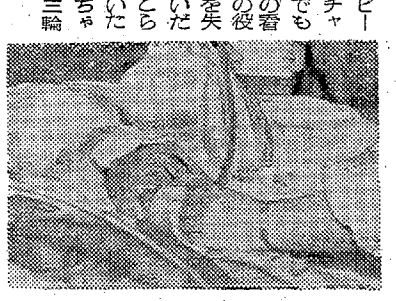

## 好天に恵まれた大毎・阪急戦

# 小野大毎安藤阪急が先発

## 家族連れがめだち一万五千

○…本社主催、平市後援のプロ野球大毎＝阪急公式戦ダブルヘッダーは好天に恵まれ、二十二日の平市営球場はファンはもちろん、弁当持参の家族連れがめだった。

○…十一時両軍入場、打撃練習を行ない、ウグイス嬢が選手を紹介するが、濃厚のユニホームを着た阪急バルボン、レインズの黒人コンビは、どっちがどちらか見分けのつかない黒さ。なんといっても地元出身の小野、柳田に人気が集まり、ファンの声援が絶えなかった。

○…諸橋市長の歓迎の言葉、野沢本社社長令孫から宇野、戸倉両監督に花束贈呈、小野、柳田選手に両後援会から花束贈呈のあと、阪急の先攻、大毎小野、阪急安藤の先発投手で第一試合は正午開始した。

○…この日は暑いほどの暖かさで観衆は手拭でほおかぶり、アイスクリームも飛ぶように売れ、一万を越える観客の中に、一塁側に陣取りノボリを立てて小野、柳田両選手を声援する後援会の応援が目立った。

【球場いっぱいにつめた観衆と練習風景】

### 磐高、福商にコールド勝ち

県高校野球

県高野連、県教委共催の第十一回信夫ケ丘選抜高校野球大会は二十一日県営信夫ケ丘球場で開き、この日地元代表の磐高は福商と対戦21―1の大差で第一戦を飾った。

| | | | | | | | | | | | |
|---|---|---|---|---|---|---|---|---|---|---|---|
| 福商 | 0 | 0 | 0 | 0 | 0 | 0 | 0 | 0 | 1 | 1 | |
| 磐高 | 0 | 1 | 0 | 0 | 0 | 1 | × | | 21 | | |

（七回コールド）

【福】三浦、関、三浦、加藤―近藤、池田

【磐】佐藤―吾妻

### あすたばこ耕作表彰式

専売公社郡山地方局、平たばこ耕作組合共催の三十七年度たばこ耕作表彰と葉たばこ品評会褒賞授与式は二十三日午後一時から平市公会堂日本間で開く。

### けさ臨港労組48時間ストにあっせん難行

小名浜臨港鉄道労組（永井武組合長ら八十四人）は二十二日午前零時から第五波の四十八時間ストに突入、列車は完全にストップしている。同労組は五千円のベースアップを要求、先の団交で会社側の回答千七百円を不満としているものだが、二十一日地労委に調停あっせんを依頼した。このため玉山勇氏を委員長とする調停委員三人が来磐、二十一日午後十時から磐城市内旅館穂月で、徹夜で調定に乗り出したが、労使相双とも歩みよりを見せず、額の提示もないままに難行している。

従業員組合は平常勤務中で、会社から要請があれば列車の運行を開始する意向だが、労組側は従業員組合が運行に入ればピケを張って阻止する態勢を固めている。

### 富ケ浦公園でボヤ

二十二日午前九時五十分ごろ人出でにぎわう磐城市富ケ浦公園内の松林＝阿部稔さん(四四)所有＝から出火、雑草六十六平方㍍を焼き、十時五十五分に鎮火した。

### 出火おわび

二十一日昼当店新川町倉庫内から出火の際は早速お駆けつけ下さり消火に御尽力を賜わりお陰で大事に至らず誠にありがうございました　早速お見舞いを頂きながらも混雑に取りまぎれお名前のお伺い洩れもあることと存じ略儀ながら紙上をもっておわびかたがたお礼申し上げます

株式会社 **佐藤商店平支店**
支店長 佐藤辰吉
平市五丁目　電四九一一―二

### 天気予報

玉川半提供　電五〇三二

【今晩】西よりの風、晴れ。
【あす】西のち南よりの風、晴れのち曇り。
【海上】今晩は穏やか。あすは初め穏やかだが、遅くなって風波が出て来る。

小名浜測候所発表

### ななはちまる

○…四倉町諏訪神社祭ミコシ渡御のテング（天狗）の役に悩む長谷川鍛久筆頭社総代、ハタとヒザ（膝）をたたいて立ち上がった。柔道で心身の固い四倉公民館長石井政勇君に白羽の矢をたてたのである。

○…「まかり越したは余の儀にござらぬ、テングの役は出羽系の名門ならでは勤まらぬ大役、たってお引受けのほどを……」

「……」

○…儀礼を尽した所望に石井君は心をゆさぶられたか「しからばとくと愚案仕るでござろう」

○…その夜が明けた翌朝、公民館長室に納まった石井君、南アンダ（足駄）に身を乗せて、丈余のツエ（杖）を手綱りに立ち上がり、静々と町内をねり歩くミコシの先達、テングの姿を心に描いてかニヤリ。

父**佐藤定男**儀永らく病気療養中のところ四月二十一日午前十時脳いっ血のため死去いたしました　生前の御厚誼を深謝し謹んで御通知申し上げます
追って葬儀は四月二十三日午後二時自宅出棺、平市塩徳房内金台寺に埋葬致します
昭和三十七年四月二十二日
施主　大内孝一
親戚代表　佐藤徳太郎　佐藤要

母**ミキ**儀永らく病気療養中のところ、四月十七日午前十一時四十五分、老衰のため八十才の高令で死去致しました　生前の御交誼を深謝し、お知らせ致します
追って葬儀は四月二十三日午後二時自宅出棺、途中行列を取り止め、内郷市御台境青雲院に於いて告別式を行ないます
昭和三十七年四月二十日
平市三丁目一〇
喪主　関内正一
親戚代表　新妻正男
谷崎直夫
友人代表　諸橋久太郎
木村守江


**のがすな一撃このチャンス**
もし蚊もハエも、一匹のノミもいなかったら、夏はこの世の天国ならん。いざ強力な防虫剤で幼虫のうちにゼン滅しましょう
あすまで全店大売り出し
ノックダウン（防虫剤）一五〇円を八五円
水晶脳（グ）　百円を八八円
パラベルト（グ）　百円を六〇円
サロンパス　二百円を一五〇円
スリッパ　五五円均一
（旧館二館日用品雑貨売場）
一円硬貨百円で百二十円の商品券進呈
越藤　平市

う・浮名流した主さんに
ま・まかした私の身じゃないか
い・意見されたり甘えたり
さ・さしつさしつ呑む酒は
け・郷土自慢の松の友
松の友　平市草野吉袋　TEL・5213

う　松ち楼　平市南町　電（代）六六四四

内科　小児科　高久医院　平市紺屋町　東宝民劇前　電二五一三

建築材料と工事の店
○タイル工事・○シャッター工事　○衛生工事
○スレート工事　○瓦工事・○防水工事
平市四丁目（株）野内商会

日刊定価130円1部5円　（第三種郵便物認可）

# 評判テレビ小説の映画化

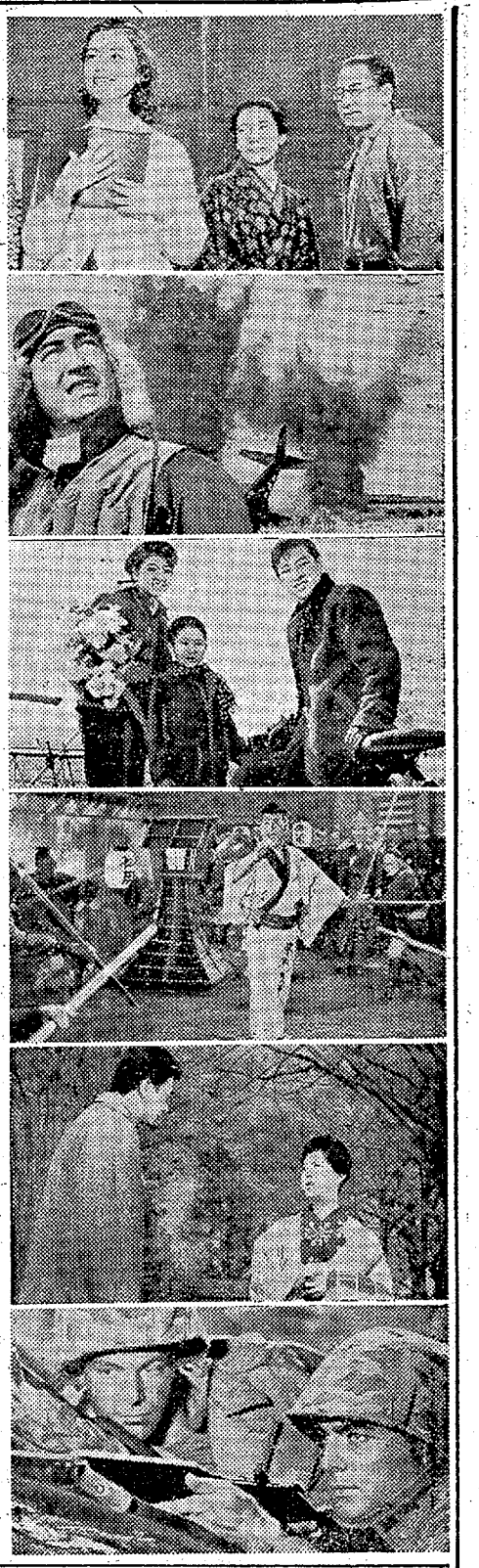

**娘と私**　東京映画。堀川弘通監督作品。山村聰、原節子主演。

**紅の空**　東宝映画。谷口千吉監督作品。加山雄三、若林映子主演。色彩。（28日まで東宝民劇）

**南太平洋波高し**　東映東京映画。渡辺邦男監督作品。鶴田浩二、梅宮辰夫主演。

**警視庁物語　12人の刑事**　ニュー東映東京映画。村山新治監督作品。神田隆、佐久間良子主演

**いかすじゃねえか三度笠**　ニュー東映京都映画。深田金之助監督作品。高田浩吉、北沢典子主演。（25—1日三夜東映）

**夢がいっぱい暴れん坊**　日活映画。松尾昭典監督作品。小林旭、浅丘ルリ子主演。色彩。

**花の才月**　日活映画。田代みどり、川地民夫主演。

**影なき侵入者**　日活映画。山崎徳次郎監督作品。永井智雄、沢本忠雄主演。（22—1日平館）

**きさらぎ無双剣**

密議が行なわれ、それを盗み聞き激斗の末に占領したスリバチ山頂で、ある日星條旗掲揚の写真をとろうとしていた報道班員に頼まれて、付近に居合わせたアイラとジムは何気なく手伝った。その写真は本国へ送られて大反響をおこし政府は兵士を英雄に仕立てあげた。帰還直前にジムは戦死、アイラは暗く重い気持ちで歓迎をうけた。彼はいつか酒におぼれ冷たい目でみられた。記念碑の除幕式によれた彼は反省して居留地へ帰り熱心に働こうとしたが、絶望して砦の山へ姿を消した。米・ユニヴァーサル映画。トニー・カチス、ジェームス・フランシスカス主演。

**牧場荒し**　米・二十世紀フォックス映画。エドワード・G・ロビンソン、ジョン・コリンズ主演。（24日—30日ひかり座）

**海賊島の秘密**

ボルディーニ伯は地中海の小島にかくされたボルジア家の宝を探そうと三人の仲間を呼んだ。四枚にちぎられた地図を各人が持っているのだ。ジャクソン大佐は途中で殺され娘のポーリンが護衛のコーベットとアルバートをつれて参加した。海賊に捕えられたがコーベットは直領のレナートと親友になる。アルバートが宝を発見し、ボルディーニは宝をひとり占めしようと船を盗んで脱出した。コーベットやレナートと激しい争奪戦がおこった。ボルディーニは最後の瞬間まで宝を抱いていたが、偽物だった。欲望のみにくさをみかねたアルバートが本物を海中に葬ってしまっていたのだ。しかしコーベットは何ものにもかえがたいポーリンの愛を獲得した。米・ベイカー・バーマン、バトリシア・プレディン主演。色彩。

**地下街の住人**　米・アーサー・フリード・プロ映画。レスリー・キャロン、ジョージ・ペパート主演。色彩。（24—30日聚楽館）

→海賊島の秘密　破戒　影法師捕物帖

→娘と私　南太平洋波高し　花の歳月　きさらぎ無双剣　愛染かつら　硫黄島の英雄

**破戒**

死んだ父に身の素性を隠せという戒めを破りませんと誓った丑松（市川）は同僚猪之助にも期待を裏切られ、下宿を西華寺にかえた。士族あがりの教員風間は娘お志保（藤村）を住職の妾女にしたが、好色な住職は彼女を狙っていた。部落民解放を叫ぶ猪子蓮太郎に敬事する丑松だが、彼にさえ身分をかくした。校長から退職を迫られ松にお志保を嫁に貰ってくれと頼む。猪子は反対派の壮漢に刺されて死んだ。丑松は進退伺を手に校長に部落民であると白白した。彼は職を追われ、骨を抱いて帰る猪子の妻と共に東京へ向った。お志保がいつまでも見送る。大映京都映画。市川崑監督作品。☆

**爛**　大映東京映画。増村保造監督作品。若尾文子、田宮二郎主演。（21—27日東映）

**私は嘘は申しません**　しばたプロ映画。斎藤寅次郎監督作品。柳家金語楼、水原ユカ主演

**東海道非常警戒**　新東宝映画。山田達雄監督作品。宇津井健、小畑絹子主演。

**影法師捕物帖**　新東宝映画。中川信夫監督作品。嵐寛寿郎、三原葉子主演。色彩。（21—27日平二館）

**綿風呂敷**　印祥天と帆前掛　手タオル　拭ル

お誂染　馬目染工場　平五・電三五五八

ご婚礼の写真は　館林　平市公会堂前

カレンダーウチワ　広告マッチ　平市大町　嘉見家　電五四六九

手持の映写機を1万円でトーキー化　8粍ファンにお知らせ　御引受　駅前富士商会　五丁目富士サービスストア

優雅なふん囲気　春のムードがーパイ　社交員募集　10名　固定給一万五千円保証　バーリボン　磐城市（銀星座前）　電話（夜）3545（昼）2329

発行所　平市田町63
いわき民報社
社長　野沢武蔵
電話（代表）4161
常口座（郡山）4028

本舗　しゅんがら　みよし

**ラッキーカード抽選会**　大毎・阪急戦で諸機電機が、先着五千名に配ったラッキーカードの抽選会が、第一試合終了後、本部に柳田、小野両選手を招いて行なった。一等に日立原葉子主演。色彩。（21—27日平二館）

**カメラの忘れ物**　大毎阪急戦記者席で二十二日平市営球場で行なった本プの合計五百五十六人が当たった野球が終わっての帰りがけに賞品を配った。

**お礼**

本社主催、平市後援のプロ野球、大毎—阪急のダブルヘッダーは、好天に恵まれ、おかげさまで無事終了致しましたことを厚くお礼申し上げます。

球場は多数の観覧者のため混雑し、何かとご迷惑をおかけした

出し中　買い上げごとに　補助券1枚進呈　で　招待券1枚と交換

加盟店　一丁目　鈴木勘氏商店　二丁目　スガタ靴店　ひっぷや

佐川ミツオ　ショー御招待大売り出し

ご売り出し中　●100円お買い上げごとに　補助券1枚進呈　●補助券30枚で　御招待券1枚進呈　（入場数に制限がありますから定数に達したら締め切ります）

とき　5月19日（土）　ひる　3時　よる　6時　ところ　平市公会堂　平信販加盟店

'62　ステキな　ブラウスなら　三和で！　あなたのお好みに　マッチした　色柄、デザインの品が　たくさん揃っています　おしゃれの店　三和洋装店　平市銀座　TEL・4210

飯田写真館　飯田カメラ店　お代は　チケットで……　D・P・引き伸ばし　1枚10円　（キャルトサイズ）　御利用下さい

'62　春から夏へ　新しいスタイル！　紳士靴・婦人靴　各種取り揃えました　スガタ靴店　平窪二丁目　TEL・4059

お化粧品と　アクセサリーは　専門店で！　おしゃれの店　藤越化粧品店　平市銀座通り　電2907