夕刊
いわき民報
発行所　平市田町63
©いわき民報社
社長　野沢武蔵
電話（代表）4161
振替口座（郡山）4028

希望を胸に百二十一人入学
きょう平高専の開校式

東北地方にただ一つ設置された国立平工業高等専門学校の開校を兼ねた入学式は二十七日午前十時から磐高講堂で開き、女子五人を含む百二十一人が入学、荒木文部大臣代理、佐藤校長らから「大学卒業生に負けない、力のある第一線技術者になるよう」との告辞があり、入学者代表小室弘昭君（茨城）が「学業に励み、新しい校風の充実に努める」と期待に応えて宣誓。平地方の最高学府学生としてのプライドに瞳を輝かせ、平高専歴史の一ページを開いた。

この日市内の商店街、式場の磐高をつけ、学生寮を充実することによって、新時代の人間形成、共同生活を課することにある」と、高専へ行くべき道を明らかにした。ついで機械工学科（四十人）から順に電気工学科（四十一人）工業化学科（四十人）の百二十一人の入学を許可したあと、佐藤校長が登壇「大学卒に負けない力のある卒業生を送り出したいので、その決意をしてもらいたい。平高専の歴史と伝統はきょう第一ページを飾り諸君の力でつくり出すのだ。学力、規律では高い水準のこの地方の最高学府学生として模範的な学生となれ」と期待を述べ、入学者代表の小室君が宣誓した。ついで平高専の誘致と建設に功績のあった木村建設次官、県知事代理阿部久治氏、県知事代理皆川総務課長らの祝辞があって閉式した。

めだった女子入学生

この日は五人の女子入学生がめだち、このうち平一中出身の森下紀子さんは父親の森下民蔵さん＝平市一丁目一二＝に付きそわれて出席、「小学校時代から理科が好きで、紀子さんの志望で受験入学した。新時代の科学者として勇に負けず働きたい」と、元気一杯だった。

【㊤平高専の開校入学式㊦女学生もまじって】

平で空気銃の射撃大会

県射撃協会空気銃支部では二十九日午前九時から平市飯野射撃場で第三回射撃大会を開く。立ち射ち、ひざ射ち、伏せ射ちの三種目で、一位には県射撃協会賞（カップ）が贈られる。出場希望者は当日でも会場で受け付ける。

信陵同窓会

信陵同窓会磐城支部の三十七年度総会は二十八日午後四時半から平市松ケ岡公園内"ときわ亭"で開く。本部から神原明治郎氏が来平の予定。

排水よくする土壌改良試験

粘土質の田畑選び

平農業改良普及所と平市では土壌改良用のソイラック試験を初めて実施することになった。今年度は水稲（苗代、本田）乾田直播、ナス畑などに実施する計画で、とくに粘土質の田畑で試験を行なう。このソイラックは水はけを良くするための薬品で、砂質土壌には不向きだが、粘土質土壌に対しては、その組織を分解、土中に空気が入れるような組織に変化させる性質があるため、根の張りが良くなり、増収間違いなしと大鼓判をおされている。ただ問題は十ㄨ当たりに必要なソイラックは一万五千円の高価であるのが大きなガンといわれている。現在ゴルフ場の芝生や道路のグリーンベルトなどに広く利用されている。試験は設置場する。所は次のとおり。▽水稲（苗代、本田）＝平市上荒川、佐藤吉貞▽乾田直播＝平市中平窪、相田豊一▽ナス（畑）＝平市菅波、庄司一郎

内郵市職組で30人参加

統一メーデー

内郷市職組ではこのほど役員会を開き、五月一日の統一メーデー参加について話し合った結果、執行委員、職場委員など三十人が参加

休廃船六隻にきまる
サケ・マス流し網漁の自主規制

中部サケ・マス流し網漁の二割自主規制について本県では二十五日江名、中ノ作と四倉、小名浜の二つに分けて調整を図った結果、二十六日朝になって休業船と廃業船が決まった。これによると江名、四倉が各二隻、小名浜、中ノ作は各一隻の六隻で、このうち小名浜の一隻は休業で、五隻は廃業となった。

このため本県が予定していた三十二隻のうち六隻が休廃業し、これらの船には水産庁から補償金が交付されるほか、遠洋カツオ漁業の権利が無償で与えられる。

休廃業船は次のとおり。

▽小名浜＝第十二大定丸（休業）▽中ノ作＝第五盛喜丸▽江名＝第十二興洋丸、第二十八寿和丸▽四倉＝第七やよい丸、第五長栄丸

内郷市青婦部の行事きまる

内郷市職組青年婦人部ではこのほど三十七年度の代議員会を開き今年度の行事計画を決め、年間を通じて懇談会、料理講習会を毎月一回実施することを決めた。とくに懇談会は市役所の各課長を助言者に招き、市政全般にわたって勉強するほか、青婦部機関紙も毎月一回発行する。このほか七月はレクリエーションとして海水浴、八月はキャンプと五色のつどいを開催、九月にはハイキング、十二月はクリスマス・パーティーを行なう。これらの行事は青婦部員の親睦を図るもの。

元代議士 関内正一氏逝く

平市二町目一〇油類販売業元代議士関内正一氏は二十六日午後三時十五分東京お茶の水東京医科歯科大学付属病院に入院下、腸骨骨髄炎（歯そう膿ろう）で去る十七日入院手術を行ない経過が良かったが、二十五日脳出血を併発し心臓衰弱を伴って死亡したもの。享年六十五、遺骸は自動車で二十七日午前一時半自宅に入った。葬儀は二十九日正午自宅出棺、午後一時から平市公会堂本館で自民党県連葬を執行する。

関内氏は明治三十年三月四日大浦村上仁井田字北細田百一番地新妻伊之助氏の長男に生まれた新妻家は祐天上人の末えいで、祖父伊左衛門氏は県会議員二期大浦村長十年を勤め地方切っての名家である。磐城中学を終え早大商科に学んだ。関内家は平市で最も古い油商で、店主市重氏の一人娘品子さんのムコに迎えられた。清れん潔白で情味にあふれ大衆を引きつける性格の持ち主だった。昭和四年五月二十八歳で平町議に当選、同八年五月再選、市制施行の十二年六月市議となった。十六年七月平市議に再選され十七年から十九年まで二期年余市会議長を勤めた。その間昭和十二年故井上茂作氏の後をうけて平市消防組頭に推され、十四年消防団改称で警防団長となり、二十二年まで戦時中の銃後警防の任務を果たした。十年には県会議員に当選し十四年再選された。戦後鳩山一郎氏の自由党に入党し二十二年四月衆議院議員に当選、二十四年一月再選され、二十三年十月から翌年二月まで自由党総務となり、同党県連支部長を勤めた。代議士時代は水産、通産常任委員で二十五年五月から二十六年十二月まで電通常任委員長に推され二十六年八月には米国の電通施設の視察団長として渡米した。同二十八年四月十九日衆議院議員に三回目の当選を見て、同年から三十年三月まで運輸常任委員長を勤めた。この間二十七年二月自由党政調会理事となったが、その後後進に道を開き本村守江氏に代議士を譲り政界を引退したかたちだったが、明年行なわれる平市長選挙には候補者に推されること確定的といわれ、こんどの急逝は深く惜しまれている。

現在県消防協会顧問、平信用金庫理事、江名鉄道株式会社取締役。品子夫人（ことの間に長男諒一郎君（ことのほか義子、満寿子、陽子、貞子さんの四女がある。

祝湯本第二中学校体育館落成
常磐市教育委員会
委員長　滝正淵
教育長　橋本憲司
常磐市立湯本第二中学校
校長　草野伝
常磐市立湯本二中PTA
会長　渋川長七

祝湯本第二中学校体育館落成
常磐市役所
市長　磯野清治
助役　久田正
收入役　仲里勝利
常磐市議会
議長　白石初太郎
副議長　西山一男

寸言

▼関内元代議士逝く。ただただ冥福を祈るだけ。

▼小名浜臨港争議解決話し合えばわかる。

▼無事は露見する。金庫のカギをかけ忘れたのが？ヤマ。

天気予報

玉半提供　雪五〇三二

（小名浜測候所発表）

【今晩】北よりの風、晴れたり曇ったり。

【あす】北のち南よりの風、晴れたり曇ったりで、夜には曇り、一時にわか雨。

【海上】今晩は始め風波があるが次第におさまる。あすは多少風波がある程度で、おそくなって風波がでてくる。

●大黒屋電気部●レコード●楽器●開設1周年記念
大廉売会　29日→5月8日　平本店にて
ご期待下さい！電化製品を揃えるチャンス！
有名メーカーテレビ、ステレオ、トランジスターラジオ、洗濯機、冷蔵庫の最新型とステンレス流し、楽器等の大特価提供
皆様の利益を譲る店
大黒屋
平本店電気部
平市／七十七銀行となり／TEL・2191・6370

インド探検記（下）

結婚は金次第

ある家に招かれて食事を拝見した。ナベで煮た米にジャガイモとトマトで作った薄いスープをかけ、指でつまんで食べていた。アルミ製の食器が、よそった料理にそぐわない。女は十七歳ぐらいで結婚してしまう。恋愛結婚もあれば親同士が決める結婚もあるが、いずれにしても男の親が家に金か家畜を贈らなければならない。いまの相場は五十ないし百ルピー（邦貨で約三千七百円）といっていた。離婚や再婚も、この贈りもので片がつく。夫に金を払えば、人の奥さんを連れ出すこともできる。妻をとられた夫は、その金で新しい奥さんを連れてくる。こうして金持ちは二人ぐらいの妻がもてて、貧乏人は一生独身ということになっているが「女が原因のトラブルはめったにない」というから、うまくいくのであろう。

のんびり人種

ダンダカラニア地区の調査を終えて山を下り、ふたたび東海岸へたどりついた。次の目的地はマドラス、南へ進むにつれ、ヤシの木が目立ってふえてきた。畑にはタバコ、田に稲が青々と育っている。乾ききった北部諸州とは比べようもない豊かな感じがした。さっそくゴーダーバリー川にさえぎられてしまった幅五キロ、橋などはない。渡し船を待って、川岸に十台あまりもの車が並んでいる。先頭のトラック運転手にたずねると、「二日間も待っている」と、いたってノンビリした返事、途方にくれていると、同行のヒンズー新聞のカリダス記者の交渉によって、やっと渡し船に車を積むことができた。ビジャワーダの町に入ると、インド独立運動の闘士、チャンドラ・ボースの石像があちこちに立っていた。ボースは日本軍とともに反英運動を続け、飛行機事故で死んだ人。いまも彼の死を信じない。街道沿いの町は選挙で大さわぎ、二日後に遊説に来るネール首相を歓迎するため、国民会議派の旗が軒なみに立てられていく。

車が進むにつれ、沿道の稲の穂がますます黄ばんできた。稲刈りや脱穀の風景もみられるようになった。やがて遠くにマドラスの町が見えてきた。カルカッタを出発して十八日目、車の走行メーターは二千八百㌔を指していた。

元気なネール

三月十七日正午、外務大臣室でネール首相と会見。同席に対するインド政府の協力におれを言うとともに、同隊のこれまでの成果を報告した。席上、ネール首相は、同隊がインド政府から「薬用植物の持ち出し禁止」と申し渡された様子で「善処しよう」と約束、会見後、担当局長をよんで持ち出しの便宜をはかるよう命じた。ネール首相との会見は三十分であったが、コゲ茶色の細いズボン、上着の二つ目のボタンに、亡き夫人をしのぶ赤いバラがついた服を用いていた。多忙な日程がつづいているが、白髪にいくぶん日焼けした顔は、とても七十二才とは思えぬほど元気そうであった。

◇……◇

以上が一月から三月にかけて探検隊が調査した記録の一部である。紙限もあるので少部分のみ発表出来ないが、今後の機会にゆずりたい。宏大なるインド平原は、原子力時代に未開の土地として、むしろ原始生活そのまま神秘の住民の生活が行なわれている。東南アジアの開発は今後に期待されるものが多いと思われてならなかった。

平市六間門出身
日野自動車勤務
鈴木雅光

貧乏人は一生涯独身

事故死信じられぬチャンドラ・ボース

常磐開発、近く初認可

炭鉱離職者の雇用奨励金第一号に

最近の炭鉱離職者は中高令者が多いだけに、他に職を求めても年令や賃金面で折り合わず、なかなか就職できないありさま。このため労働省では炭鉱離職者を一人でも多く雇用させようと、炭鉱離職者の雇用奨励金制度を制定し、ことし一月から適用することになり、雇用促進事業団平支部で、雇用主の申請を受け付けているが、常磐開発で五十人、今度新設された好間商工で七十五人の計百二十五人の申請が出され、このうち常磐開発は近く認可される予定である。

この雇用奨励金制度は本年一月一日以降、三十五歳以上の炭鉱離職者を常用とし、二万円以上の月給で雇った事業主に対し、一年間一人について月額五千円から七千五百円の奨励金を支給するもの。この制度を受けるのに必要な要件は❶炭鉱離職者を職安の紹介で、常用労働者として雇用する❷離職者が三千五歳以上であること。ただし石炭鉱業合理化事業団の買収や廃山、天災事変、終掘など不可抗力によって離職した場合は三十歳以上、また離職者が身体障害者とか、炭鉱災害で夫と死別した女子が扶養親族がある場合は年令に制限がない❸税込みで月給二万円（女子と身体障害者は一万四千円）以上で雇用すること。なお超勤や割増賃金を除いた賃金が一万八千円（女子と身体障害者は一万三千円）以上であることが必要とされている。

おことわり　市況休みます。

連日サバ漁でにぎわう

丸協定置網の出足好漁

○…十日ほど前からはじまった磐城市小名浜、江名両漁業協組共営の丸協定置網はすべり出しが好調で連日サバがとれている。朝と夕方の二回、網おこし作業を行なっているが、小名浜魚市場には多い日は朝網でサバ一万五千㌔、平均一網四、五千㌔が水揚げされている。これはサバの群れが暖流にのって南から北上して来たためで、海況もまず順調であることを物語っている。この分では来月からタイ、ブリ漁がかなり期待できそうだと漁師さんもニコニコ顔。

○…小名浜魚市場では朝夕二回、定置網の水揚げでにぎわっているが、ピチピチはねるサバを素早く目方をはかり、待ちかまえているトラックに積み込んでいる。軽い船のエンジンの音と、漁師の掛け声にはじまる魚のセリ声は夏のハマの風物詩である。

【サバの水揚げでにぎわう小名浜魚市場】

臨港争議　30日ぶり妥結

ベ・アト千九百円と一時金で

内郷市の奨学生きまる

内郷市教委ではことしのほど三十七年度の高校、大学入学者の奨学資金生を選出した。高校は十人で、一人年間一万二千円、大

本年度貯蓄目

三十六年度は五千万円に増加し、三十七年度は六千万円に、さらに婦人部を対象として蓄産に重点をおくことにし、養豚と養鶏を盛んにすることにし、現在の養豚数三

くらし随筆

おんやまんず！

滝口勝久

郷土の方言は歴史の波に磨きすまされ、伝承の中にこまやかに呼吸を続ける。ある山村の葬式風景である。

◇

「新田の婆っぱ、よく出で来たごど」「ひしゃーまんず分家の婆ンつァまおっちんだど、わらしに聞いた時はほんにしなかったぞい。せんだって、たばこ納付場で五十円がどこ、田楽を二人で食ったのが最後だったない。なんせかけ違い（種ちがい）のいどごはたった一人だもん、ゆんべなんど、枕がグショグショで、早く来べと思っても、杉苗植えでゆえ（手伝い）を借りでるで、丸一のトラックさ半切り届げで寄こしただが、ほんにまんず、なじょした悲しみだっぺ」仏壇ににじりより俗名「ハナ」とあれば、「こっちの婆っぱはなんちゅ優しい名前だったべほんにハナし（話？）の好きなたち（性格）でな」これから談笑調になる。「なんで先に逝っちまっただべ、さあしっかり杖ついで、いいどごへ（極楽へ）行がせよ」帯に挟んだてぬぐいで、眼頭を押える頃お膳が出る。「何んにも無えげんと回っておぐんなんしょ」「とりとみだで、そうしねえでおぐんなんしょ、ナァニ出がげに食って来ただにほんでわちょっぴら貰うがない、コラ庄作（同行の孫）婆っぱの長命にあやかる様に食べ」と膳に坐る。

◇

かくして、確かに家を出る時食べてきた寄の七十婆さんが、餅を一つ強飯を二皿、大根のおこうこを賞めながらお茶を四、五杯飲んで、また「まんず、こっちの婆ンつァまは」と風蘭る納戸で懐旧談にふけるのである。山師の私はこんな風景によく逢うが、人生に限り無き楽しさと、ほのぼのとした温か味を感じてこの婆さんと並んで、硬っちょいわらびの煮びたしを噛みながら、話を合わせるのがつねなのである。

（滝口材木店）

福島県日の丸擁護会定期大会

▽日時　四月二十八日　午後一時
▽会場　平市公会堂日本間
▽行事　1、日の丸大行進　2、宣言決議　3、記念講演
▽講師　元防衛庁長官木村篤太郎先生

来聴歓迎

主催　福島県日の丸擁護会
後援　生長の家　浜通り支部神職会　神社総代会　神社氏子青年会　仏教会　遺族会　郷友会

ご愛飲家へサービス！

蜂ブドー酒姉妹品

王冠3コでミルペット1本

進呈

サービス期間
3月1日▷8月末日

引換場所　酒類販売小売店

ミルペットはブドー　オレンジ　パイン　ピーチ等の新鮮な天然果汁と牛乳を配合し最新の技術と独特な製法によってつくられます
天然そのままの味と香り　高度な栄養の三つがそろった高級保健飲料です
お子様の発育に　美容と健康に　ご家族そろって召し上がれるミルペット

●召し上がり方●
ミルペットに炭酸水又は水　お湯で6－7倍にうすめてお召し上がり下さい

500ミリリットル330円

不意の・・・

お客様へ　お茶がわりのブドー酒の一杯は　気持ちをほぐしお話に色どりをそえ
つぎからつぎと
お話に花が咲くことでしょう

▽赤玉ポートワイン（一・八リットル）五八〇円
▽〃　（五五〇ミリリットル）二〇五円
▽〃ホワイトワイン（五五〇ミリリットル）二〇五円
▽蜂ブドー酒（五五〇ミリリットル）二〇五円

大喜多や
平・楽楽館前通り　電3722 4601

夢よモウ一度モウウモウセール

ご好評のとんとんセールをもう一度、と思いましたがこんどは趣向を変えて牛肉のモウモウセール。明日とあさっての二日間。お早くお早く

牛並肉　百グラム　三〇円
〃中肉　百グラム　四〇円
〃上肉　百グラム　五〇円
クロース　百グラム　八〇円
霜降りロース　百グラム　一〇〇円
ビフテキ用　一枚　三〇〇円
ソフトステーキ一枚　三〇〇円
（旧館一階食肉売場）

平市　藤越

平けいりん

発走1時

4月21 22 23・28 29 30

産婦人科
中田医院
中田幸子
平市材木町楽楽館前　電三〇九七

臨港争議 30日ぶり妥結

べ・ア千九百円と一時金で

磐城市小名浜臨港鉄道の争議が二社はロック・アウトを解除、組合十六日午後九時、三十日ぶりに解決した。同鉄道労組（永井武組合長、八十四人）と従業員組合（斎藤光委員長六十一人）は、二十六日午後八時から本社社長室で十二回目の団交を開き、会社側は一千九百円と一時金五百円支給を回答、従業員組合はその場で受諾、労組側も三千分後に受諾したので、会社側も平常勤務に戻り、二十七日の始発午前五時四十分から平常運転に復した。

一月八日要求以来、百八日間にわたる賃上げ運動は、一人平均五千円、従業員組合は二月十六日に四千円のベ・アを要求していたもので、会社側は平均五%の支給案を提示した。このため組合はこの案に対し、三月二十八日から時限、全面ストなどに突入。この間、地労委あっせんで、二千円の調停案が示されたが、会社側はこれを拒否して労組の強行ストとなり、会社はさる二十四日にロック・アウトを通告、深刻な持久戦の様相を呈していたもの。

横領額、百万円を越す

永山、金庫破りは否認

永山三郎

【昨報】さる十八日夜、平市材木町三三、福島日産自動車販売株式会社平支店の金庫破りを捜査していた平署は、二十六日午後同支店総務課長兼部品課長永山三郎（三七）＝平市材木町＝を業務上横領の疑いで捕えて取り調べているが、横領額は百万円を越える模様で、金庫破りについては横領と強盗の面から捜査を進め、永山を追求している。平署は❶さる十八日夜九時から十時過ぎまでわずか一時間余りの間に行なわれた犯行であること❷金庫に大金が入っていることを知っていたこと❸当日は予鍬宮神社の例祭で休日だったことなどから、内部の事情に詳しい者の犯行と見られていたが、経理などいっさいを任せられている永山は、調べに対して〝カギをかけたかどうか覚えていない〟とあいまいな供述をしていたため、内偵を進め、二十六日は一応横領容疑で逮捕、自宅を家宅捜査し、最有力容疑者として金庫破りを追及することになった。永山は生活がハデで妻が洋裁学院を経営している関係もあって、電化された豪華な生活を送っていた。

永山は二十七年に同社に入り、セールスマンからたゝき上げ、三十三年には手腕をかわれ総務課長に抜てきされたものだった。

小名浜二中で写真部を新設

生徒会長に松原君

磐城市小名浜第二中学校の生徒会総会（前期）はこのほど開いて各部の予算配当と役員改選を行ないつぎのように決めた。特にことしの予算配当では新聞部に力を注ぎ二万五千円（前年度一万七千円）を計上したほか、野球部二万八千円、蹴球部二万五千円、ソフト部一万七千三百五十円、科学部五万十二円など総額十八万七千二百円となった。新聞部に力を注いだのはことしから写真部を設けたためで、校内新聞は一新する。また新役員は次のとおり。

▽会長　松原由之▽副会長　蛭田まゆみ　千葉義春▽書記　蕪田和子▽会計　小野伸子

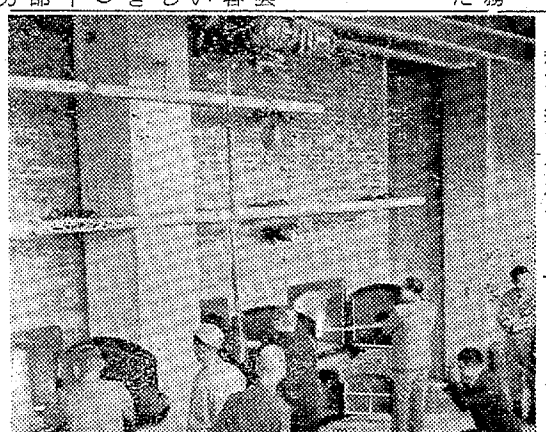
【赤津市長らの火入れ式】

赤津市長が火入れ

勿来し尿処理場が完成

総工費八千万円を投じて建設中だった勿来市のし尿処理場の竣工式は、二十六日午前十一時から同市錦町須賀地内の同処理所に赤津市長ら関係者約百人が出席して行なわれた。

さる三十五年十二月一日から東京西原農環衛生研究所が請け負って進められていたもので、完成した処理場はバキューム・カーで運搬されたし尿を自動完全密閉槽に入れて、脱水のうえ焼却処理する。また同時に建設されたゴミ焼却場は火床と完全燃焼室にわかれた炉で、サイド・ドラフト式自然通風にする特殊な構造になっている。

内郷市の奨学生きまる

内郷市教委ではこのほど三十七年度の高校、大学入学者の奨学資金生を選出した。高校は十人で、一人年間一万二千円、大学は四人で、年間二万四千円となっている。該当者は次のとおり。

▽高校の部＝高萩久（内郷高）石崎純子（磐女）佐伯政頭（磐高）＝以上一中卒＝阿部喜久雄（勿来工）矢吹好子（湯本高）草野洋一（平商）鈴木登（平工）佐々木幸子（磐女）＝以上二中卒＝高萩林平（勿来工）小沼マサエ（内郷高）

▽大学の部＝丹沼宏一（東北大）山崎清思（岩手大）大谷宇一（教育大）山県治夫（中央大）

磐城郵便協力会が誕生

会長に草野商工会頭

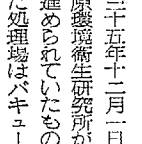
磐城郵便協力会の結成準備委員会は二十六日午前十一時から磐城市小名浜公民館に同委員など関係者約五十人が集まって開き、同日午後引き続き同会の結成式に移って福島県内で三番目の協力会が誕生した。磐城郵便協力会は磐城商工会議所の草野庄平会頭ら各種団体長、各会社社長ら三十二人が発起人となり準備を急いでいたもので市勢発展に寄与する郵便業務の文化を認識し、これに協力することを目的としたもので、会長には磐城商工会議所会頭の草野庄平氏、副会長には磐城信用組合理事長の新妻長蔵氏、同磐城通運小名浜支店長、小林重三氏が選任された。

この会には一般家庭人も参加出来、郵便業務（特に集配）に協力してほしいというもの。たとえば飼い犬をつないでおくとか表札を設置する、宛名は正確に番地を明記するなどで郵便配達をスムーズにしようというもの。会費は（月額）会社、団体一千円、個人二百円で申し込みは小名浜郵便局内磐城郵便協力会事務所。

常磐で床下浸水

二十六日の降雨四十七ミリで常磐市栄田地内で同町六六の雑貨商中柴茂男さん（三）ら十二世帯（四十八人）が床下浸水となり、常磐署や消防団員が出動、下水の排水作業を行なった。これは下水にゴミがつまったため。

本年度貯蓄目標は六千万円

山田農協できめる

勿来市山田農協組合（組合長秋山義一氏）では、このほど定期総会を開いて事業経過報告後、新年度事業計画について協議した結果、三十五年度中の組合員二百八十戸の貯金高は二千万円であったが、三十六年度は五千万円に増加し、三十七年度は六千万円に、さらに婦人部を対象として畜産に重点をおくことにし、養豚と養鶏を盛んにすることにし、現在の養豚数二百を本年中に二千頭に、養鶏は五千羽に増やすことを決めた。

勿来で婦人リーダー講習会　勿来市教育委員会主催の婦人リーダー講習会は、五月二日午前十時から植田公民館で開く。講師は県教委石城出張所長大平幸男氏。

自由民主党福島県連顧問 関内正一殿

東京医科歯科大学付属病院に入院病気療養中のところ余病を併発し四月二十六日午後三時十五分脳内出血で死去致しました　茲に生前の御厚誼を深謝し謹んで御通知申し上げます

追って告別式は自由民主党福島県支部連合会葬によりつぎのように行ないます

期日　四月二十九日午後一時
会場　平市公会堂本館

昭和三十七年四月二十七日

葬儀委員長　木村守江
副葬儀委員長　渡辺鉄太郎　佐川幸一　鈴木喜政
喪主　関内諄一郎
親戚代表　新妻正男
友人代表　大野伴睦　佐藤善一郎　諸橋久太郎　竹作摩　大岡政次郎

弊社相談役関内正一殿病気療養中のところ四月二十六日午後三時十五分死去致しました　茲に生前の御厚誼を深謝し謹んで御通知申し上げます

追って葬儀は四月二十九日午時一時平市公会堂で執り行ないます

昭和三十七年四月二十七日

株式会社いわき民報社
取締役社長　野沢武蔵

故祖母佐藤クメ葬送に際しましては御繁忙中のところ遠路態々御会葬下され、御丁重な御香料を賜わり誠にありがとうございました
早速お伺いの上御礼申し上ぐべきところ略儀ながら紙上をもって御礼申し上げます

昭和三十七年四月二十七日
平市塩字徳芳内
喪主　佐藤久太郎
親戚代表　佐藤万造
株式会社佐藤製粉製麺所

ヤマハオートバイ
新発売！ ヤマハモペット
MJ2
55CC
ロータリーバルブエンジン
初心者向きの遠心クラッチ

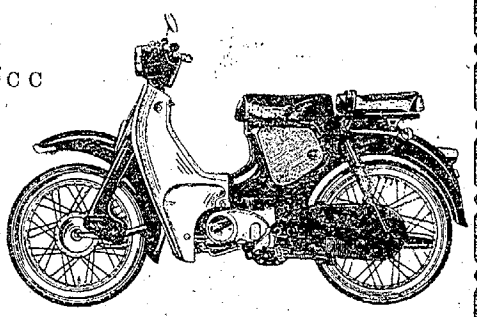

ヤマハスポーツ	250CC	YDS2
ヤマハオートバイ	250CC	YD3
ヤマハオートバイ	125CC	YA5
ヤマハオートバイ	125CC	デラックス
ヤマハモペット	50CC	MF2

福島県特約店
平自動車工業株式会社
内郷市小島　TEL・3811－2

DRESS・SHOP・CHAINの店
ランジェリーから服地まで……
初春のピックアップセール

シャーベット・カラーの
ブラジャー・コルセット
スリップ・ネグリジェ
おしゃれの
ブラウス・サマーセーター
フレッシュなシルエットの
ニットスーツ・ワンピース
サマーウール・アセウールプリント
テァニープリント
コットン・ジャガード
シークでフレッシュな
アクセサリー
高級洋装生地とおしゃれ洋品
マルエ
平市三丁目　電4023

NHK 第一 27日
1040KC

6・05 名作ドラマ「トム・ソーヤーの冒険」
15 緑のコダン　森邦夫
31 1丁目1番地　千野光男
45 日本ところどころ「ユートピアは開拓地から」
55 みんなのうた「花笠踊り」
7・20 時の人時の話題
30 民謡をどうぞ「飯坂小唄」「会津松坂」「南部牛追唄」「外山節」
8・00 総理と語る　池田勇人　きき手大宅壮一
9・10 ニュース解説館野守男
25 ラジオ芸能ホール❶連続講談「小間物屋政談」貞丈❷歌「和田弘とマヒナスターズ❸連続放送劇「白い雲が流れている」倍賞千恵子　山本豊三
10・00 きょうのニュース▽きょうの国会から
15 スポーツニュース
25 時の動き
45 趣味の手帳「聖書の遺跡」
11・05 ラジオ小劇場「生成」桑山正一　舟木淳　岡部雅郎　花森常雄
45 夢のハーモニー

NHK 第二
1540KC

6・25 経営講座❶やさしい経営学❷これからの企業内教育
45 そろばん教室
7・00 基礎英語◇英会話
30 ラジオ農業学校
8・00 海外音楽❶ブロムジカアンティカ・シリーズから「16世紀のオルガン音楽から」「キリストはよみがえり給え」❷イタリア声楽シリーズから
9・00 婦人の時間❶私のえらんだ女性　早川徳治❷婦人学級　グループ紹介「海と山を結ぶ婦人学級交換会」❸グループだより「これからのグループ活動をされる方のために」❹妻のポスト夫のポスト
10・15 高校講座「国語」
35 第2部「英語」
55 第3部「数学」
11・15 実力養成「数学」
40 音楽のたのしみ　解説　堀内敬三　歌劇「マルタ」から

ラジオ福島
800KC

6・00 少年ロケット部隊▽ヒットメロディー▽スポーツニュース
7・15 中合アワー　伊藤照子集「ペパーミント・ツイスト」「フールNO1」「ウェディング・ベル」
30 お楽しみ演芸館　漫才「お笑い青春日記」落語「お見立て」
8・00 東芝レコードアワー「野良犬のブルース」「山小屋の少女」ほか
30 白いレベール▽世界民謡めぐり
9・00 浪曲歌合戦　司会今泉良夫
30 三平の演芸館　ゲスト　野村雲子　神楽坂とき子
45 愛の渦潮　新珠三千代
10・05 連続浪曲　富士月の栄
30 みどりミュージックプレゼント
11・05 野盗伝奇　60回　丹羽たかね
20 ミドナイトコンサート

テレビ NHK
6・00 ドラが鳴る▽みんなのうた
7・15 パス通り裏　小栗一也　織賀邦江　十朱幸代
30 シャープさん・フラットさん
8・00 特別番組「総理と語る」内閣総理大臣池田勇人　評論家大宅壮一
9・00 花嫁の父「人の気も知らないで」レオン・エームズ　マーナー・フェイ　ルース・ウォリックほか
25 今週の交通事故から
30 きょうのニュース▽スポーツニュース▽海外フラッシュ
10・15 黒の組曲（後編）「共犯者」加藤嘉　浜村純　西村晃　高杉妙子ほか
45 NHK特派員だより
11・05 スポーツハイライト
15 日本の芸能　日本舞踊　長唄「傾城」西川鯉　西川鯉次郎　和歌山富十郎　松島庄三郎ほか

天皇誕生祝う 児童体育大会

勿来で千五百人が参加

天皇誕生日を祝う勿来市内小学生の第七回体育大会（会長若松郁哉氏）は、二十九日午前八時三十分から勿来一小に市内の小学校六年生児童一千五百人が参加して開き男子百メ、女六十メ、走り幅とび、ボール投げ、リレー、徒手体操、マスゲーム、リズム運動、組み体操、マット運動などを行なう。

湯本二中に体育館

千五百人収容観覧席など完備

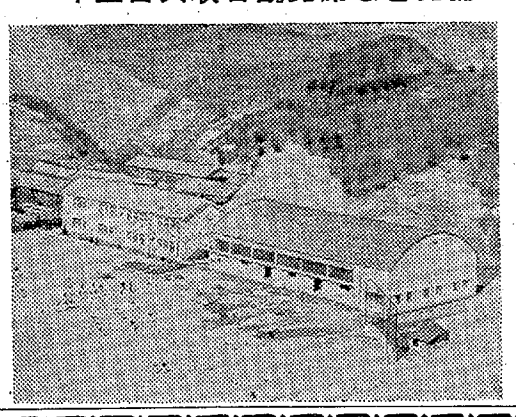

【完成した湯本二中体育館】

県下に誇る常磐市湯本第二中学校体育館が三月十日竣工し、明二十八日午前十時から二百人を招いて盛大な落成式を行なうことになった。この体育館は工費千二百七万円で、堀江工業（平市）によって昨年十月十五日着工したもの。市建設課の設計で、鉄骨造り、屋内にはステージ、更衣室、控室の外地下室もあり、一千五百人を収容できる観覧席も設けられている。全面積七百三十平方㍍のデラックス体育館である。

……勿来署のバイク合格者……十三日バイクの試験を行なった結果、受験者百五十五人のうち次の六十三人が合格した。

根本二郎　鈴木警一　鈴木長治　緑川博　生田目幸太郎　佐藤栄　川原吹ミヨシ　瀬谷一郎　中沢　熊谷晴全　とみえ　高木政之　石川和夫　小林清　長谷川三男　下山田利　小野順子　小野俊昭　高橋時　子　新関政行　山村享　上遠野光正　小林伸典　犬谷一郎　佐々木恒夫　駒木根力　片庭義雄　蛭田三郎　大津良彦　佐藤長松　佐藤長次　小野冨久　渡辺勝夫　箱崎利勝　滝井澄男　鈴木大三　園部幸重　鈴木　隆　砂川鎌次　酒井忠雄　佐藤重喜　近藤弘喜　比佐　康　鈴木義一　助川　久　高木正栄　鈴木金司　山中忠紀　坂本保夫　渡辺四郎　福島勝利　蛭田孝男　篠田道晴　金成正夫　緑川拓男　森田一衛　滝沢　茂　白坂宏二　斎藤京子　松本徹　柳葉喜一郎　高取政夫　折笠光朗　下山田庄一郎

南エら

ブラジルで78日臨休＝平市田町並木通りレストランブラジルでは五月定休日を変更、七八日に臨休。

女性自身プランセ＝平市銀座の婦人用品専門店女性自身プランセは五月一日開店電話二〇四八番。

第21回味楽＝平市四丁目味楽

会配布中＝会第21回配品は「菜の花、若草」。

募集

事務員（女子）二名
・年令、経験を問わず
・珠算の出来る方
・希望の方は自筆履歴書持参の上ご来店下さい

女子工員 二名

株式会社 塚本商店
平市中町二〇　電四五五九

100円店

関内元代議士が亡くなられた。ことしは、萩原義雄さん、野崎満蔵さんと政界の巨星が相次いで消え去った地方政界史上、特筆されることであろう。関内さんは本社の相談役でもあった。地方の開発には地元代議士の活躍がなんといってもモノをいう。ところが政争のはげしいところだけに、いつも理想通りにはいかなかった。本紙もそのたびに全力を注ぎ応援した。関内の新聞といわれたのもそのためである。関内さんの政治観は「町、市、県から中央に進出し、それを地方に還元すること」と口グセのように語っていた。それが郷土民にお世話になった御恩返しだというのである。晩年、後進に道をゆずり政界を去って家業に専念していたが、平市を中心とした五市合併のキッカケをつくろうと、関内さんらしい報恩の念に燃えていた。好きな酒を止め、健康には人一倍気をつかっていた。まだ長生きして、つまずきがちな政界に、あの神秘的なニラミをきかせ、サラリー政治家に清れん潔白士の魂をぶち込んでもらいたかったと、つくづく思う。

（龍人）

募集

女子店員　若干名
一、年　令　十八才から二十五才まで
一、初任給　七、〇〇〇円以上
一、通勤費　半額実費
一、休　日　週休
一、営業時間　午前八時半から午後七時
一、洋裁の出来る方、又は店員経験者は優遇いたします
▼希望の方は履歴書ご持参の上当店へお越し下さい

三和洋装店
平市銀座通り　電4210

故関内氏に正五位勲三等

元代議士故関内正一氏に対し二十八日、池田総理から正五位勲二等の叙勲があった。四女石黒陽子さん（三）が受領、午後五時半平駅着関内正一氏供養のため、次のように公共団体へ寄付した。

▽二万円、平市消防団▽一万円平市消防署▽五千円、二万円

唐揚げ　ヒナ鳥　むし焼
湯本　鳥静
電話（代）三二五一

他製品の追従を許さぬ
'62 富士の扇風機と冷蔵庫
富士サービス・ストア
平市五丁目　TEL 2449

寒さ疲れをいやす家庭風呂に
沸き上がりの早い大黒釜で！
風呂の店
上がり時間　桶風呂　タイル風呂
寒中の沸き　大型　800分　25—300分
決定判　中型　340分　55—500分
小型　（いずれも10カ年保証付）
大黒風呂釜　大本舗
渡辺工業所
平市正月町（六丁目南裏）電4583

カレーの 閑楽
平市三田小路　電三八〇二

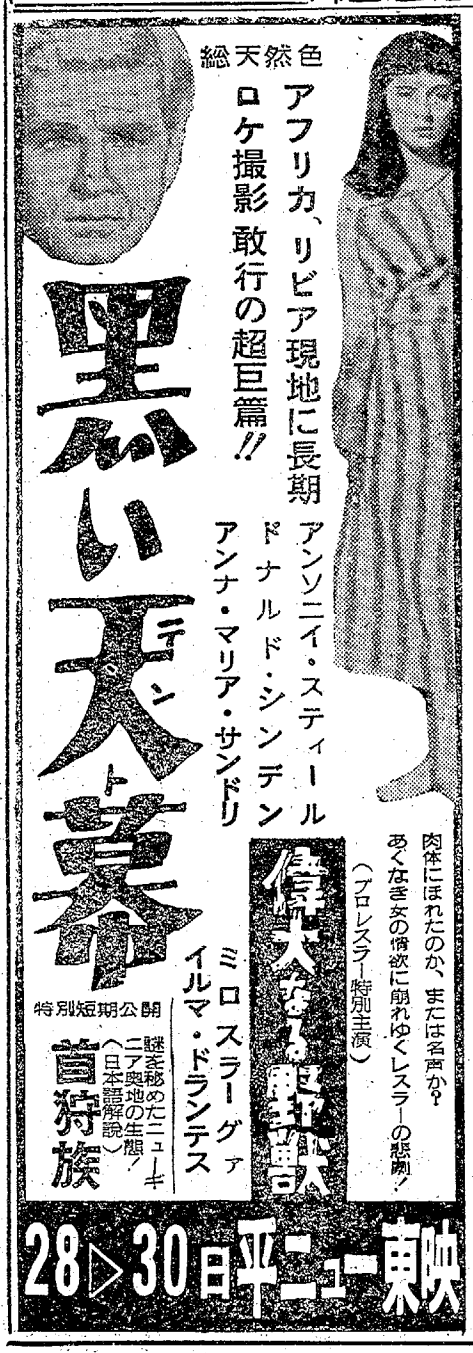

高級服地と紳士服
金福
紳士服専門店
平市四丁目　電四〇四一

マルマン美容室
平市土橋通り　電二四八九

大塚の牛豚肉
本店（平）電二六五八　支店（湯本）電二九八三
御惣菜

マルシチ醤油
お食事がおいしくなる……マルシチ!!
▽お買求めは有名店で
醸造元　高橋彌次右衛門商店　今市市
代理店　丸仙　平水産魚市場　平市

喫茶バー 花束
平、酒喜庵裏

卵と太陽の季節……
毎年花の四月には値上がりする卵がことしは値下がりする現象に皆んなニコニコ　食いだめは出来ないものでしょうかネ……
卵　100匁　十六円
同　10コ袋　八〇円—九二円
サカイ食品店
平・3　TEL・3336

内科 小児科 高久医院
平市紺屋町　東宝民劇前
電二五一三

正しい運転 よいサービス
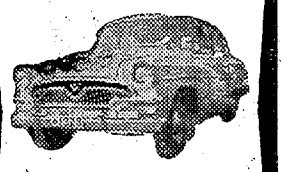
運転者募集
TEL・4591
平和タクシー

アクセサリーと化粧品は三幸
平・3
電4931

皮膚科・泌尿器科・性病科
入院 応相
木村皮膚科医院
平市材木町三〇（聚楽館向入る）電六六二二

募集

女子社員　若干名
▽高校卒、年22才まで
▽平市内、近郊通勤可能の方
▽給与会社規定による
▽社会保険制度あり
▽委細面談　履歴書本人持参
面接日　四月二十八、九日（二日間）午前中
【電話のお問い合わせお断わり】
大黒屋
化粧品部
平市三丁目

女店

員募集▽住み込み▽年令18才まで▽委細面談
平市南町電三六三　はやさか（武ちゃん）衣料店

募集

▽洋裁出来る方若干名▽委細面談　平市堂根町（市役所うら）電五六一九　山田ファッションルーム

募集

▽住み込み女店員▽住み込み、または通勤男店員▽委細面談　平市四丁目　山吉呉服店　電二三六八

募集

▽旋盤工、仕上工、若干名▽委細面談
平市七丁目電二〇七二　田辺機械製作所

男子

店員募集▽二十五才位まで▽委細面談
平・平館前電二三八九　鈴木ラジオ商会