夕刊
いわき民報
発行所　平市田町63
©いわき民報社
社長　野沢武蔵
電話（代表）4161
振替口座（郡山）4028

趣味の きもの 呉服の かみや
平市三丁目　電四八一七―八

電話 十年後、戸に一台の目標

わずか三年で十年分が満杯

平市　一億七千万円でケーブル増設

平電報電話局が自動改式に生まれ変わったのが三十四年二月。ところが経済成長の波に乗って企業、個人を問わず電話需要が急増、局が十年後を見込んだ伸長率をわずか三年間で消化、ケーブル線も自動交換機も最終收容能力すれすれ、このため平局ではことしから来年にかけ一億七千万円を投じてケーブル線の大増設工事に着手。こんどは十年後の四十七年度最終收容能力を一万四千台につまり平市民は〝一戸に電話一台〟架設を目標に増設計画をたてている。

平電話局が自動改式に改造した三十年でくった急速な電話需要の伸びは、企業の拡充とスピード化とともに、個人住宅でもテレビや電気冷蔵庫を備えると同じ文化生活を設置するものが増えたためだといわれる。

平局では常磐地区開発の中での平市の急速な発展、個人住宅の電話需要増から、十年後には平市内一万四千戸が、全部電話をもつようになるだろうと見込み、それまでに一万四千台加入の收容能力を装備する計画をたてている。

平電話局が自動改式に改造した三十四年二月十六日、平局の電話加入台数は三千二百台だった。当時の建設計画では十年後の昭和四十四年までの電話架設伸張率を五十五%とみて、十年間に約一千七百台が増えるものとして最終收容可能数を四千七百台とし、その計画自動交換機と地下ケーブル線の埋設工事を行なった。

ところが三十七年二月現在で加入電話は四千二百台に急増、さらに三十七年度分の約三百台を加えると四千六百台と收容限度すれすれ所得倍増計画以上に十年計画を三

急増した〝共同電話〟

共同同志なら料金タダ

個人住宅の電話加入が急増した最大の原因に〝共同電話〟がある。現在は四百四十五軒だが、架設費用の安いこと、対外的には共同電話とわからないこと、使用料の基本料金が安いことが大きな魅力。普通電話を架設すると公社債十万円と架設料一万二百円の合計十一万三百円が必要で、個人の使用料基料金は四百二十円。ところが共同電話の場合、同じケーブル線が使用できる三百米以内の者が話し合って共同電話加入を申し込む。費用は一人公社債三万円、これに架設料一万三百円で四万三百円と半分以下。しかも使用料基本料金は二百七十円というからこたえられない。加えて共同電話は一戸ごとに電話番号が違うから、本人以外は共同電話とはわからないし、共同加入者が互いに電話で話し合う時は料金はタダ。

小名浜農協で総会　小名浜農協の総会は二十九日午後一時から二小で開き、三十七年度予算四百八十万三千円を可決してから欠員の理事に綠川謙止氏（原木田）を選んだ。

故関内氏葬儀

青雲院に埋葬

正五位勲三等故関内氏代議士の自民党県支部連合会葬は二十九日午後一時から平市公会堂本館で執行された。参列者やく八百人。中央祭壇には池田首相、大野副総理はじめ各界名士から贈られた花輪、供物などに囲まれて遺体が安置され、生前の功績をたたえる正五位勲二等の勲章が香華の中でひときわ美しかった。野沢本社社長の司会で鈴木崇儀副委員長の開式のことば、ついで荘厳な読経、池田首相（石原参議員代読）佐藤県知事山口県会議長（馬目県議代読）木村代議士、諸橋市長、大泉議長、岡田平市消防団長、同窓会二八会代表鯨岡多久氏など生前の功績をたたえ、まれにみる清廉潔白の政治家の急逝を惜しむせつせつたる弔辞が続いた。

弔電披露（二百数十通）のあと親戚代表高荻浩氏から「悲胆の連続だったが、どうかおやじ亡きあとも、二十自をかわいがって頂きたい」とあいさつ、参列者の焼香を終え、平消防団などの協力で行列をつくり、年間の青雲院に埋葬した。

松ケ岡遊園利用は最高記録

四月分の売りあげ

さくら祭りのあとつづいてにぎわった平市松ケ岡公園の遊園施設は四月分としては開設以来最高の九十万円を売り上げた。これは前年同期の六十九万円を三割増しで、さくら祭りの十五日が一日で十六万円を売り上げるなど、低温気味で開花の遅れた公園に人出が集中したためだろうと係はみている。

フォークダンス　平三小で講習　平市フォークダンス協会のフォークダンス講習会は、毎月第一、第三水曜に午後五時から平三小講堂で行なう。これまで一時炭労会館でやっていたが、五月一日から平三小に変わったもの。

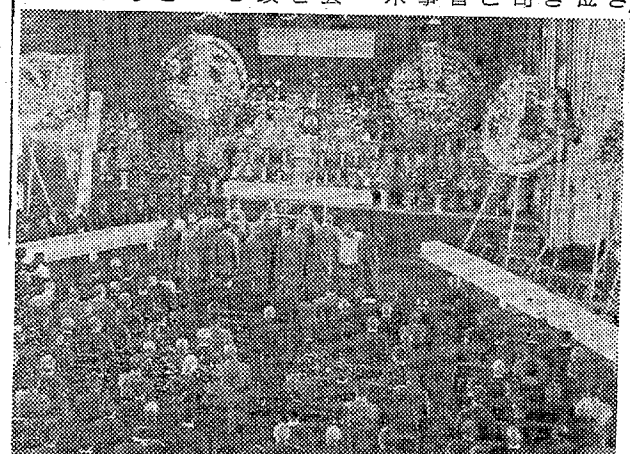

空からみた

一万トンふ頭

その⑨

○…これが一万トンふ頭の全景です。ちょうど一万トン級の大型貨物船が入っていなかったのが淋しい。向かって左側の埋め立て地は建設中の石炭ふ頭で、その上は元海水浴場跡の埋め立てたところでかなり広々としている。○…ふ頭は野積みで一杯。狭いのによく利用されている。

寸言

▼電話が各戸に一台、これが理想。だが高い公債がそのカベとなっている。薄利多販のサービス精神は公社の場合も同じ。

天気予報

（小名浜測候所発表）

玉半　提供　電五〇三二

【今晩】北西の風、晴れ。
【あす】西よりの風、日中南よりの風、晴れ。
【海上】今晩は風波が次第におさまる。あすはおだやか。

◎移転お知らせ

昨二十九日都合により左記へ移転いたしました
何卒旧に倍しお引き立ての上ご愛顧お願い申し上げます

中勝ノコギリ店
新住所　平市十五丁目（平警察署西隣り）
（旧住所　平市土橋通り）

軽のフランセの姉妹店が誕生！
女性自身
5月1日ぎんざ通りに開店
フランセ
・でんわ　2048・
＊シャーベットブラウス・サマーセーター
シャーベットアクセサリー・ランジェリー
プリーツスカート・スラックス・スカーフ
おしゃれ婦人服・週刊誌「女性自身」

プリーツスカートお買い上げの方をひかり座へご招待
22日→28日　ハネムーン
靴の
フランセ
たいら・ぎんざ　TEL・2416

炭鉱離職者 雇用に恩典

設備建設資金 融資や補助金交付

雇用促進事業団では先に炭鉱離職者を雇用した事業主に対して、住宅資金の貸し付けや月給二万円以上の場合、その四分の一（最高七千五百円）を事業主に支給するなど、炭鉱離職者の雇用促進を図って来たが、今度新たに社宅や労働者住宅、その他福祉向上のための施設の設置などに必要な資金を一般中小企業にも適用するという雇用促進融資制度を新設した。特に県内では福島、平、勿来、二本松相馬、富岡が労働大臣が指定する多数の求職者が居住している地域（指定地域）に選ばれ、これら六地域の雇用促進を強力に推進することにしている。この融資を希望する事業主は五月十五日から六月十日まで、事業団が指定した住宅金融公庫などへ申し込むこと。同制度の主な内容は次のとおり。

▽貸し付けの対象＝職安の紹介によって労働者を常用する事業主で❶五人以上の移転就職者を雇用する事業主❷雇用する移転就職者が移転就職者用宿舎に入居している事業主❸指定地域にあって、事業場を新設する場合は三十人以上、拡張する場合は十人以上を雇用する事業主❹指定地域に居住する労働者を、指定地域外の事業場に五人以上雇用する事業主❺三十五歳以上の労働者を三人以上雇用する場合❻従業員が三百人以下の中小企業（金融、保険、小売業、サービス業は五十人以下）で住宅や福祉施設が不備なため、必要な労働者を雇用できない者。

▽対象となる施設＝社宅や寄宿舎など労働者のための住宅や、保健衛生施設（衛生室、共同浴場、食堂、炊事場、売店）託児所、図書室など。

▽資金の種類＝新設資金、増改築資金（付帯工事を含む全額）設備備品購入資金、土地取得資金の四種。

▽貸し付け金額など＝貸し付け金額は中小企業の場合は福祉施設に対し、必要資金の九割、それ以外の事業主に対しては労働者住宅は七割、福祉施設は八割となっているが、福祉施設は三生したものだが、気温の高い日に百五十万円から六百五十万円以内。償還期限は労働者住宅の場合、耐火構造は二十五年以内、その他は二十年以内（据置期間なし）福祉施設では耐火構造は二十年以内、その他は十五年以内（据置二年以内）で、三カ月ごとか六カ月ごとの割賦元金均等償還。利率は中小企業主または中小企業事業主が三分の二以

改修進む高久県道

住宅地区を避け新設も

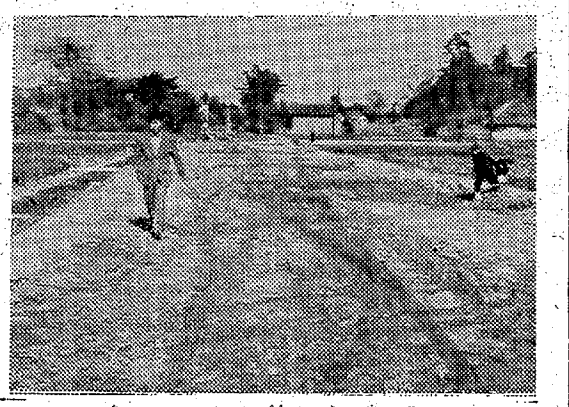

平、磐城の両市を結ぶ県道下高久―谷川瀬線の改良工事は、現在平市上高久字五反田地内の神明橋と同牛転地内の高久橋（通称ボラ橋）の永久橋架け替え工事、高久橋から馬場入口のバス停留場までを結ぶゆるい曲線道路の新設工事が進められている。三十六年度の工事だが水稲の收穫などで遅れていたもので、同年度の繰入予算は一千八百万円。将来は同路線を直線で部落内を突き抜け、改良予定の磐城―豊間―四倉線（同地区では新設）と結び、住宅の多い地点を避ける計画である。

【完成近い新設道路】現在建設中の神明橋と高久橋はいずれも延長十三・五㍍、巾八㍍のもので、特に高久橋は延長わずか七㍍。同側の取り付け道路が低かったため、洪水期には道路に水が溢れ出し、悪路と化したので、延長を倍近くに伸ばすとともに、道路も約一㍍高くしている。また新設道路は高久橋から馬場入口前までの延長六百二十㍍、巾八㍍のゆるやかな線で結び、これまでの大きなカーブを避け、最短距離で結んでいる。

四倉派出所にバイクを寄贈

防犯協会などが

四倉町警部補派出所で軽自動二輪車二台を備えることになった。交通取り締まりと犯罪捜査の機動力を発揮するため防犯協会（代表者鈴木常松氏）消防団（江口勇氏）各通安全協会（長谷川嘉平氏）観光協会（吉田正氏）の各団体が発起となり、三十万円の寄付を集め五月十一日から行なわれる交通安全運動期間前に購入する。

新店員に百円通帳

平市商連 優良従業員も表彰

平市商店会連合会（会長坂本昌蔵氏）第三回永年勤続従業員表彰式と三十七年度新入店員激励歓迎会が会場本館に約五百人の店員が出席して開かれた。坂本会長から永年勤続者として佐藤静子さん（二町目商店会）ら百八十人に感謝状と記念品が贈られ、今年四月に新しく市内商店に勤務する青木百合子さん（一町目商店会）ら二百九十人には百円を預金した通帳が贈られ、店員としての心がまえや、激励の言葉がのべられ、覚悟も新たに店員生活のスタートを切った。

【坂本会長から表彰される平市の永年勤続店員】

ビニール苗代に立枯病

むれ苗など四割が発生

久しぶりに大穴　平競輪後節の二十八日5レース（2―3）一万五千四十円、10レース（5―2）一万三千六百六十円、二十九日5レース（2―3）二万一千五十円と久しぶりに一万円以上の大穴が三本でた。

四倉婦人会総会　四倉町婦人会三十七年度総会は二十八日観光センターに百五十人が集まって開き年間の事業方針と予算十八万円を決めた。来賓鈴木町長のあいさつ木村代議士の太平洋視察談の講演があった。

県石城事務所農業改良課の話によると、石城地方の平北部のビニール畑苗代（約六十㌃）の水稲に立枯病とむれ苗が発生、その被害苗は四割にも達しているという。このため早期発見につとめ、発生した場合は水銀剤一千倍液を散布するよう警告している。むれ苗は最近の気温上昇による高温障害で発生したものだが、気温の高い日にはビニールを開いて通風を良くしてやることが望ましく、これからはなるべく日中は密閉にふれさせて、軟弱徒長にならないようにしたい。

近火お見舞いお礼

三十日近火の際は早速お見舞いを頂きありがとうございました略儀ながら紙上をもって御礼申し上げます

鈴木歯科医院
鈴木喜政
内郷市内町篭（平）三五八一

南エラ

中勝ノコギリ店移転　平市上橋通り中勝ノコギリ店では二十九日平市十五丁目（平警察署西隣り）へ移転した。おことわり　市況休みます。

くらし随筆

顔（一）

坂丸セツ子

「おや何か心配事があるのかな？」「まアなんてうれしそうな顔をして、きっといい事があるんだろう」等と、ふと行きずりの人の表情の中にその人の生活が連想されるほど、顔は肉体と精神の明細書のようなものである。番茶もデバナの純情かれんなりしころ、今は亡き父の親友で共に世に無いが、〝ノンキな父さん〟というあだなの父の親友達が「男は四十、女は三十になると自分の顔に責任があるというが、いつまでもこんな無邪気な娘で置きたいもんだ」と、私をからかった事があった。

◇

何の気もなく聞き流したあの時の言葉は、私の記憶の中では唯の一回も怒った事もなく、折角注いだお茶が手もつけられずにそっくり夜明しするほど巷に興じていたノンキな小父さんの「だわぞと」でしかなかったが、今にしてしみじみとその人柄の豊かさ、高き深さが懐しい想い出としてよみがえって来るのである。

中年からの父の親友としてのノンキな父さんは、父さん娘の私にとっても大好きな小父さんだったが、特に父と共通の人生観をもって「汝は汝の道をゆけ、そして人々のいうにまかせヨ」と自信満々この世を明るく楽しく生き抜いた深い愛情とエネルギッシュな合理性は、今もなお敬服しているものである。

◇

ユーモアたっぷりなノンキな父さんは、人相研究家でもある。そのお説によると、日本人の人相は大別して「おかめ型」「ひょっとこ型」「はんにゃ型」とお面の三つの型に分類されるという事である。鼻低く関西の俗語に「おたやん倒（こ）けでも鼻うたん」等とうたわれ没個性的な「あなたまかせ」の愛嬌があってお人よしの楽天的性格をもつおかめ型。このおかめ型の鼻のプロフィルは鼻のつけ根がウンと低く、鼻先が天井を向いている〝幼児型〟〝ネーヤさん型〟で、特に婦人に比較的多い由。過日取り扱った〝家出少女〟も皆が「鼻天井」とからかうので家出したとか、笑えぬ悲劇は神のいたずらか？

（婦人少年補導員）

マアこの夏密柑のあまいこと
夏みかんはスッパイものとお考えになるのは間違い。本場の伊予みかんはおどろくほどのあまさです。只今この伊予夏みかん特売中。
伊予夏みかん　三コ
〃　二コ
（以上特売サービス品）
台湾バナナ　百匁　四十五円
青ぎゅうり（太もの）一本　四十円
菜もの野菜全品大特売致します。（新館一階野菜、果物売場）
一円硬貨百円で百二十円の商品券進呈
藤越　平市

みんな知ってるこのマーク
みんな乗ってるこのマーク
丸タクシー
電話 2685 6662 番

酒清津会
やまとがわ
大喜多や
平市材木町
電3722

レジャーを楽しむ七ツ道具
五月の楽しいお休みがやって来る。いざとなれば欲しいものばかり、少ない残費で大きな楽しみこそ望ましい。何卒二百六十五日特売のサカイでお求め下さい
パイナップル　一缶　六五円
ジュース　四缶　一〇〇円
菓子パン　一個　九円
サカイ食品店
平・1　電3336

うまい
松本楼
平市南町　電（代）六六四四

大型鋳物専門
馬場鋳工場
須賀川市八幡町八　電二八八九・三五二六

女性の方もお気軽に入れる店…
スタンドバー
マドンナ
平市新田町（福島民報社前）

おスデトーおとなりさん
フランセ
特売
純毛ツーピース　正札の2割引
ダスターコート　正札の1割引
平市銀座街
おかえりには三和にもどうぞ
お買い上げのお客サマには記念品進呈
三和洋装店
TEL・4210

県指定で平も〝死の灰〟観測

平保健所　五月中ごろが危険

米ソの核実験競争に備え、県では福島医大、県衛生研究所のほかにハマの平、ヤマの会津若松両保健所を指定、放射能観測を行なわせることになった。二十六日午前零時中部太平洋で米国が行なった大気圏内核実験による死の灰は、約二十日後（五月十五日ごろ）日本に落ちる予想で、平保健所でも専任技師に引地和明氏が当たり、四月から毎週月曜日に降雨水の放射能分を観測して県に報告しているが、これまでのところ変わった点は検出されていない。

県内四カ所での放射能観測は、福島医大が降雨初期の雨水百ミリリットルを定期測定する。他の三カ所では毎月幅に一週間分の雨水を蒸溜、赤外線乾燥させてガイガーカウントで測定、結果を県公衆衛生課に電話報告するが、地区民の刺激動揺をさけ、地方では公表しない。

平保健所では平市役所前の竹林病院分院屋上に断面五十平方㌢の降雨管を備え、これを日曜ごとにとり出し、まず蒸溜、このあとを赤外線で乾燥させたもの　を測定する。同所備え付けのガイガーカウンターはイガーカウンターは福島丸事件当時の旧型。だいたい雨中の放射能七%を検出できる能力を持っている。三十日に検出したものは、県検出の自然系数〇・三マイクロマイクロキューリーより少ないそうで、今のところは死の灰の心配はない。問題は死の灰が降りそうな五月中ごろ。

【平保健所に備えられたガイガーカウンター】

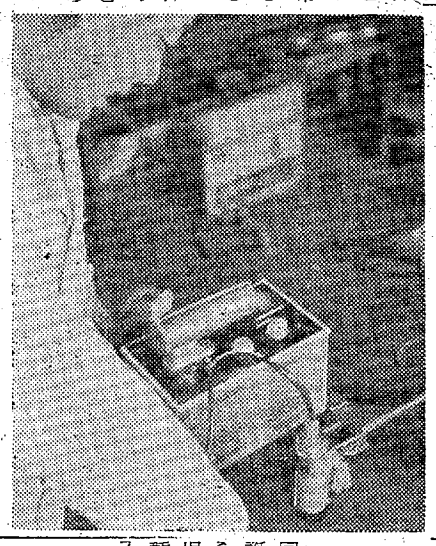

千人が日の丸揚げパレード

平市で県決起大会

講和條約発効十周年を記念して〝日の丸を各戸に掲げよう〟と県日の丸擁護会主催の日の丸行進が、一十八日午後一時平市公会堂日本間で日の丸決起大会を開いた。同大会には前防衛庁長官木村篤太郎氏も参加、市内小学校児童、磐城一高生、婦人会代表、擁護会員ら約千人が、それぞれ小旗を手に、大旗や鼓笛隊を先頭に市内目抜き通りを行進、市民に深い感銘を与えた。このあと平市公会堂で木村氏の講演が行なわれた。

【平市内の日の丸行進】

勿来地区体育会入賞きまる

勿来地区第七回小学校六年児童体育大会は天皇誕生を祝い二十九日午前八時半から勿来一小校庭で開かれた。参加児童は一千百六十七人で、各競技種目とも好記録を出し盛会だった。入賞選手次のとおり。

◇男子百㍍＝▽一回目❶阿部光成（錦小）二回目❶山田瑞（三小）三回目❶新井田憲一（一小）四回目❶片野田恒夫（川部小）五回目❶北栄治（錦小）▽女子六十㍍＝一回目❶石川文子（錦小）二回目❶山本美津子（三小）三回目❶高橋ヒロ子（勿来一小）

▽男子走り巾跳び＝❶平石富士男（上小田）❷高原栄一（川部）❸深谷英子（錦小）▽女子（錦小）❷深谷良子（錦小）❸鈴木美枝子（勿来二小）❸半沢時子（上山田）

▽ボール投げ＝男子❶谷沢錦郎（錦小）❷志賀正信（上山田）❸蛯原民雄（川部）▽女子❶蛯田ヒデ子（山田）❷鍋田優子（勿来一小）❸油座ケイ子（山田）

▽リレー男子＝❶勿来二小Dチーム❷Cチーム（錦）❸F（勿来一小）

▽女子❶Bチーム（勿来二小）❷C（勿来二小）❸F（錦小）

反物積んだ自転車盗む

平署は二十九日、平市田町生まれ、住所不定、無職窃盗など前科二十犯大崎一郎（五四）を盗みの疑いで捕えた。

同署の調べによると大崎は二十八日午前十一時五十分ごろ平市田町一五、バー〝光彩〟方前路上にあった同市二子目五、呉服業吉田祐三郎さん（五六）所有の反物二十点を積んだままの自転車一台（十万円相当）を盗んだもの。

ケンカ両成敗

平署は三十日朝、平市上山口字蕎谷五、農業大谷治男（三七）平市草野泉崎字三谷一、自動車運転手本田穂司（三三）の二人を暴行現行犯で捕えた。

三十日午前二時ごろ、平市田町二ノ一、牛めし食堂こと伊東実さん方で酒を飲んでいた本田に対し、大谷がいんねんをつけて表に呼び出し、グンコで数回本田の顔をなぐった。本田もなぐられて憤慨し大谷の顔をなぐりつけたが、大谷は仲に入った内郷市宮町代炭鉱夫向原義一さん（三三）の顔をなぐるなど乱暴したもの。

床屋さんをけとばす

平署は二十九日夜、平市下川原一九、工員宍戸泰男（三三）を傷害現行犯で捕えた。宍戸は二十九日午後九時十五分ごろ平市五丁目一四、理髪業高木貞雄さん（六四）前路上で、同店の理髪師猪狩桂子さん（三三）にいんねんをつけて、ゲタばきで大腿部をけ飛ばした上止めに入った高木さんも同様、ゲタでけ飛ばし、二人に二週間のけがを負わせたもの。

昼前に弱震

三十日午前十一時二十四分ごろ地震があった小名浜測候所では弱震。震源地は宮城県の北部地区で、宮城県では感度中震だった。

赤井で住家を全焼

二十九日午後二時四十分ごろ平市赤井大倉字川原畑四一、製炭業関根正雄さん（五四）方の住宅兼物置から出火、同木造平屋一棟二十八・九平方㍍を全焼した。こどもの火遊びによるもので、損害約十八万円。

其石庵春会　平市鍛冶町其石庵で五月六日午前九時から月例春会を開く。

建設課が優勝

内郷市役所職員野球大会は二十九日午前八時半から金坂グランドに九チームが参加して開かれ、建設課チームが優勝した。

戦績は次のとおり。

▽準決勝

商工農林7―1水道

建設3―0牛乳処理所

▽決勝

建設7―3商工農林

山火事で二棟が全焼

郷内　三十日内郷市に昼火事があり、二棟二世帯、十三人が焼け出されたほか、三十日午前十一時半ごろ内郷市内町前田一〇九地内の山林（内郷病院下）から出火、同地内の運転手伊藤静夫さん（三三）方と棟続きの無職樋爾ヂカさん（四三）方の一棟四十九・五平方㍍を全焼、二世帯、八人が焼け出された。また火は強風にあおられ高さ二十㍍の山を越えて、現場から約三十㍍離れた同市内町字水ノ出六〇、農業永山源一さん（五四）方の住宅一棟十九・八平方㍍を全焼、四人が焼け出されたほか、近所の市川政海さん（四六）ら三戸の屋根をこがして正午ごろ鎮火した。

内郷署で原因などを調べているが伊藤さん方で昼食の際、カマドの火が飛び、山の枯草に燃え移って大事に至ったものらしく、付近は学校、病院、住宅などがあり、一時は大騒ぎだった。

梅香保育園PTA会長に増子さん　平市梅香保育園のPTA役員会は二十七日開き、会長に増子浪子（旧城跡）副会長に佐々木俊江（四軒町）山森和子（仲間町）の三氏が選ばれた。

大慈院葬送の際は御多忙中にも拘らず遠路態々御会葬下され且つ御丁重な御香料を賜わり御厚情誠にありがとうございました
早速お伺いの上御礼申し上げるのが本意ですが略儀ながら紙上をもって御礼申し上げます
昭和三十七年四月二十九日
平市立町七
喪主　斎藤日吉
外　大谷治
親戚　藤勝
縁戚　直一郎
同　次郎

自由民主党福島県連顧問故**関内正一**殿
葬送に際しましては御多用中のところ遠路態々御会葬下され　御丁重な御弔意御香料を賜わり御芳志のほど誠にありがとうございました
早速お伺いの上御礼申し上げるのが本意ですが略儀ながら紙上をもって御礼申し上げます
昭和三十七年四月二十九日
葬儀委員長　木村守江
喪主　関内諄一郎

弊社相談役　故関内正一殿葬送の際は御多用中のところ遠路態々御会葬下さいましてありがとうございました
略儀ながら紙上をもって御礼申し上げます
昭和三十七年四月二十九日
株式会社　いわき民報社
取締役社長　野沢武蔵

NHK 第一　1040KC

名作ドラマ「トム・ソーヤーの冒険」」
緑のコタン　森邦夫
1丁目1番地
時の人時の話題
三つの歌　宮田輝アナ
天池真佐雄
お父さんはお人好し
花菱アチャコ　浪花千栄子　北村英三　二條宮子
私は誰でしょう　司会木村和美アナウンサー
ニュース解説橋本忠正
ラジオ芸能ホール❶連続浪曲「俊寛」田中百合子❷歌　ダーク・ダックス❸連続放送劇「キャンパス110番」浅丘ルリ子　里見京子
10・00　きょうのニュース▽きょうの国会から
25　時の動き
45　東欧諸国をたずねて「ハンガリー」
11・05　物語「最後の一句」語り手山本安英
45　夢のハーモニー

NHK 第二　1540KC

6・25　経営講座❶やさしい経営学❷これからの企業内教育「具体的な教育計画のたて方」
45　そろばん教室
7・00　基礎英語◇英会話
30　青年学級の友へ　録音と解説「私は選挙のお目付け役」
8・00　楽劇「サロメ」第5回大阪国際フェスティバルから
10・15　高校講座「英語」
35　第2部「数学」
55　第3部「国語古典」
11・15　実力養成「国語古文」
40　古典をたずねて「イタリー紀行」（ゲーテ）手塚富雄

ラジオ福島　800KC

6・00　少年ロケット部隊▽歌謡パレード▽スポーツニュース
7・15　歌謡スターアワー　三波春夫ショー
30　参天歌謡パラダイス「旅の夜風」「ノサップの風」「王将」
8・00　甚兵衛アワー　放送劇「死ぬほどに」㉘若山セツ子　高橋昌也　双見唯男
30　キッカンスピードクイズお早くどうぞ　ゲスト三遊亭笑三
9・00　芸能山口ガーデン　三遊亭歌奴
30　夜のしじまに　ピアノムード▽愛の渦潮　365回
10・05　連続浪曲　富士月の栄
30　みどりミュージックプレゼント「モスコーの夜は更けて」「ミスター・ツイスター」
11・05　野盗伝奇　63回　寺島信子
20　ミドナイトコンサート

テレビ NHK

6・00　オロッポ牧場の仲間たち「こいのぼりをさがせ」
30　みんなのうた　渡辺トモコ▽黒百合城の兄弟
7・15　バス通り裏　織賀邦江　十朱幸代　武内文平
30　私の秘密　渡辺紳一郎　十返千鶴　金田一京助
8・00　歌の広場　西田佐知子　三鷹淳　紫ふじ美　ペギー葉山　竜田裕介　盛岡放送合唱団
30　上方劇場「おいでやす」花菱アチャコ　浪花千栄子　横山エンタツ　荒木雅子　林美智子
9・00　二つの橋　安井昌二　ベーラ・ペズッソ　八千草薫
30　きょうのニュース▽スポーツニュース▽海外フラッシュ
10・00　ニュースの焦点　河野一郎　松宮克也▽日本縦断「岡山」
55　科学時代「焦点を合わせる」
11・15　スポーツハイライト
25　あすへの歩み「社会福祉に生きる人々」伸びる若い芝

非行少年なくす月

比較的、雨と低温が多い

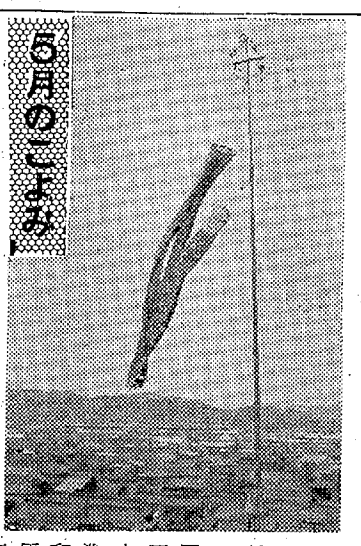

5月のこよみ

天気概況　五月は寒暖の変動が大きく、半ばごろまで冷え込みの強い日があり、晩霜があるかもしれない。梅雨は下旬にハシリが現われ、大体平年なみに入るが、明けはやや遅く七月下旬の見込み。

▽気温＝月平均では平年なみだが、寒暖の変動がやや大きい。とくに月半ばごろまでは異気の南下することがある。

▽降水量＝平年に比べて天気は崩れやすく、月の総雨量は平年よりやや多め。

▽日の出＝一日4時43分、三十一日4時19分

▽日の入＝一日6時24分、三十一日6時48分

行事　▽一日メーデー　青少年育成強化運動月間▽二日八十八夜▽三日憲法記念日▽五日こどもの日　児童福祉週間始まる

世界こどもの日　石城地区高校野球（平市営球場）▽六日立夏▽八日世界平和デー、湯本温泉神社祭礼▽十日愛鳥週間始まる▽十三日母の日▽十五日磐城市諏訪神社祭

歴史　一日赤十字社創立（明治十年）二日中央気象台設立（明治八年）三日現行憲法実施（昭和二十二年）四日世界最初の郵便切手が英国で発行（一八四〇年）五日児童憲章制定（昭和二十六年）十七日府県制を公布（明治二十三年）

時令　別れ霜　風薫る　若葉

こいのぼり　しょうぶ湯　柏餅

新茶　麦茶　時鳥

花　ぼたん　しゃくやく　桐の花　藤　石竹　バラ　ひな菊

卯の花　つつじ　バンジー　忘れな草

味覚　カツオ　黒ダイ　サバ

アジ　キス　アナゴ　赤貝　たけのこ　ふき　ゆり根　えだ豆

いちご　春菊

【コイノボリ＝大黒屋屋上で撮す】

100円店

あすは第33回メーデーである。ことしも県労協と県民労が統一メーデーを実施する。中心スローガンは、大巾賃上げ、労働時間短縮、最低賃金制の確立、核実験反対、参院選を勝ちぬき、平和憲法を守ろうなど。なごやかなメーデー祭を展開するために、風船を手に行進したり、メーデー撮影コンクールを行なうなど新企画がねられている。働くものの祭りだから、参加する人も年々ふえるだろうが、とくに、中心スローガンの中に出ている「核実験反対」の件については、民族、いや人類の声として署名をとり、この件だけの決議文でも米ソに送ってほしい。去る26日に行なわれたクリスマス島での大気圏内核実験の影響は、五月十五日ごろ日本の上空にチリを運んでくるとみられている。ヨソの国の出来事が日本に直接関係を生ずる時代なのである。核実験からの解放がなくて世界の平和は考えられない。それが世界の与論に反して行なわれている事実。ホントはお祭り騒ぎではないのである。原爆初の被害国としてあらゆる機会を利用し核実験反対の決議を行ない、世界の与論に

（同時上映）肉体ヌード祭
和田桂之助　中村虎彦　三原葉子　池内淳子　天知茂　水原燦　矢代京子　杉寛
人妻の生血に飢える戦慄の悪魔！本格怪奇スリラー!!
女吸血鬼
菅原文太　星輝美　万里昌代　三原葉子　花園あやめ
狂った欲望
これが十代だ！爆発する青春！海と太陽に賭けた小麦色の肌！
諸肌脱いだ白い背にあやしく動く毒蛇の刺青!!
毒蛇のお蘭
小畑絹子　若杉嘉津子　中村電三郎　天知茂
明1日から平ニュー東映

スカッチ　コニャック　タイラ　コデン　☎5005

カレーの　向楽　平市三町小路　電三八〇二

ご婚礼の写真は　館林　平・公園下　電三三九六

ホンダ　ベンリイ　スーパーカブ
ブリヂストン　BS　チャンピオン
お買い易い10か月分割払いで
お気軽に…
中古車各種在庫あります
―御報参上―
佐藤輪業
平市月見町19　TEL・6452
（いわき食物平営業所前）

男子　店員募集▽二十五才位まで▽委細面談　平・平館前電三三八九　鈴木ラジオ商会

四四三一　四四三二　出前の酒　喜庵

う・浮名流した主さんに
ま・まかした私の身じゃないか
い・意見されたり甘えたり
さ・さしつさしつれつ呑む酒は
け・郷土自慢の松の友

松の友　平市草野吉袋　TEL・5213