家族ぐるみ二万五千人動員

常磐労組　石炭防衛決起大会でデモ

中旬に

常磐炭鉱労組（猪狩正男組合長、組合員八千人）が本月中旬を期し組合員と家族など二万五千人を動員して石炭産業防衛と諸闘争要求貫徹総決起大会を行なうことになり着々具体的準備をすすめているが、戦後最大のデモとなろう。すなわち三千円の賃あげ退職手当の引きあげ、労働者の基本権を守るための労働協約の改定を要求しているが会社側は誠意を示さないので、家族ぐるみの総決起大会となったもの。これには傍系の長倉、内郷両炭鉱、PS、輸送、紙業の企業連（組合員二千人）も参加することになっている。

これは全炭鉱が十六日から十九日まで東京でデモを行なうのでこれに呼応して行なうものでもあり、常磐の総決起大会は午後三時から労組本部前で行ない、約二千人がバス二十台に分乗して上京し、全炭鉱団と合流して国会に対し石炭対策費としての予算の増額など陳情、経営者に対する覚醒運動をも展開することになっている。

当予四億五千万円

12日から勿来市会開く

勿来市の三月定例市会は十二日から会期一週間の予定で開くが、その前に六日ごろ全員協会を開いて提案の当初予算を内示検討する。当初総予算額は四億五千万円で前年度に比べ、約二千万円の増。増大の原因は錦中体育館の新築、第三小増改築、山田小給食室新設と人件費が主なるもの。

磐城海産商でも月二回定休

三月から八月まで実施

磐城市海産商組合連合会では三月から八月まで定休日を実施する。これによると小名浜地区は第一、三の土曜日、江名、中之作は第二、四の土曜日となっている。なお八月以降の定休日は役員改選後に決定する。

集落養鶏現地指導会　県石城事務所では十三日午前十時から田人村役場で三十七年度集落養鶏事業推進現地指導会を開く。午前中は推進方法について協議し、午後からは県から三十六年度養鶏集落団地に指定された妻潴地区で現地指導会を開く。

母子家庭の中卒者激励会

6日　磐城市で

磐城市市未亡人との母子福祉協議会（会長鈴木イセさん）では三月六日午後一時から市民会館日本間で第五回母子家庭中卒者の激励会を開く。この日は男子五十七人、女子四十六人の百三人のほか、母親八十二人を招いて、三代市長のあいさつ、市未亡人会から中卒者にはアルバム、母親には湯呑みが贈られる。なお「おもいと少年」「人間ロケット発射実験」の映画が上映される。

ママの講座

内郷市保険衛生課では平保健所の協力で六日から市内六カ所で「ママの講座」を実施する。内容は未熟児相談から成人病と食事療法、乳児保育、家族計画などで、講師は平保健所長、婦長、小児科医、栄養士が説明するもので日程と場所は次のとおり。

▽六日午後一時＝町田クラブ（未熟児対策）▽十五日午前十一時＝宮沢クラブ（乳児保育相談）▽十六日午後一時＝宮町代保育所（成人病と食事療法）▽十七日午後一時＝御台境一の矢神社諸所（家族計画）▽三十日午前九時＝町田クラブ（妊娠相談）

国鉄創美会創立記念会

50人が美術を探究

日立から平までの常磐線沿線に働く国鉄職員で組織している国鉄創美会（会長木村豊美氏）の創立十周年記念大会は二十七日正午から平市三丁目マルトモホールに会員約五十人が集まって開き、今後の活動方針として❶職場の美術を追究し、働き良い職場を作り出す❷旅行会やデッサン会を開いて、絵画や写真の良い作品を作り上げる❸職場で働く人をテーマとした作品などに力を入れることにし、若松光一郎氏らを交えて歓談した。

平高専仮校舎を改修

二百万円投じ四月開校

十六・四九倍の競争率で入学試験を終え、四月二十日開校するばかりとなった国立平工業高等専門学校（校長佐藤光氏）の仮校舎＝平市才槌小路、元平盲ろう学校校舎を光寮＝は、二月平市役所で競争入札を行なった結果、百九十五万円で加地和組が請負って補工、四月十日まで改修工事を完成、開校準備を整えることになった。

これより先、一月の臨時市会で同校舎、敷地の所有者酒井弘文氏ら四氏との借上げ契約を可決した。仮校舎は上荒川地区に建てる本校舎の敷地整地と建築に必要なための一年間の臨時校舎に当てるもの。仮校舎は西校舎五百六十六平方㍍、南校舎五百六十四平方㍍、北校舎五百六十四平方㍍に、電気、機械、工業化学の三教室と、各製図室一つずつの三教室、合計教室六教室。これに校長室、事務長室、教職員室、舎監室、管理室、炊事婦室。これに食堂、調理室、浴室、会議室、事務室とこれに六十人が収容できる学生寮となっている。いずれも老朽家屋なので徹底的な改修工事が必要で、雨もりから土間モルタル補修まで木工、左官、建具畳、塗装、電気、給水など大改修を行ない、このあと百二十八万八千円相当が備品を備え、開校までに間に合わす。

畜産技術員の設置を陳情

平市畜産連

平市畜産組合連合会（会長神谷市郎氏）は平市長、市議長に畜産技術員の設置を陳情した。これは同組合の豚価低落突破大会で決議したもので、自給飼料など合理化と防疫指導に必要な畜産技術員一人を是非おいてもらいたいというもの。

内郷　本年度建設を計画

一一（職人）中に体育館

内郷市の教育委員会はこのほど市役所で開き、三十七年度建設予定の体育館問題について話し合った。内郷市の小中学校校舎新増築は三十六年度で終了したので、今年は内郷一、二両中学校の体育館建設費を当初予算に計上、三十七、三十八の二カ年で中学校に建設する計画によると総工費は約千五百万円で八月ごろに着工する予定で、このほか公民館建設も計画している。

志賀選手が第一次候補に

五輪バスケット

日本バスケットボール協会は二十八日東京オリンピック第一次候補選手25人を発表した。

助川校長に大臣賞

勿来二小子供貯蓄

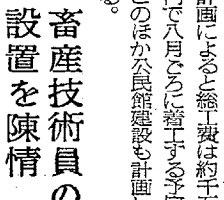

勿来二小校長助川光夫氏は二十五日、国民貯蓄増強の重要性をよく理解し実践組織の指導育成に顕著な成績をあげた功績で大蔵大臣水田三喜男、日本銀行総裁山際正道両氏から晴れの表彰を受けた。

勿来二小の子供銀行は昭和二十九年九月に創立、現在では貯蓄児童六百三十人、二百二十万円を突破しようとしている。助川校長は父兄の深い理解と、児童達の貯蓄心が高まって来た結果だと、児童父兄とその喜びを新たにしている。

市長ら一日お父さん

平市未亡人会　17日小学児童を激励

平市未亡人連絡協議会（会長金成キミさん）は十七日午前十一時半から公会堂日本間で本年小学校卒業児童六十人を招き、〝一日お父さん〟など激励会を催す。この日はお母さんたちお手製のスシを昼食に、一日お父さんには諸橋市長長谷川教育長、新家公民館長、須藤福祉事務所長、佐藤社会福祉協議会副会長らが同席、いっしょにスシをほおばりながら話に打ちとけたあと、児童とお母さんたちが入りまじって仲良く歌や踊りを交歓、この日はかりは読書ぬきの楽しい一日を送らせる。

大河原磐城署次長が勇退

自動車練習所長に

磐城警察署大河原文夫次長(四九)は先に警察本部に退職願いを出していたが二十八日、警視に昇格し勇退がきまった。

同氏は三十五年十月十八日、磐城署次長に赴任したもので、勇退後は、同市滝尻に建設中の自動車練習所長になる予定。

まこと幼稚園　児ピアノ贈る

常磐市表町まこと幼稚園（楠正慶園長）の卒業園児や在園のこどもたちが拠金してこんどタテ型ピアノ（価格十二万四千円）を一台を寄贈した。春の卒業式にあわせて披露式を行なう。

60店が加盟

内郷専門店会　四月一日発足

チケット販売制を含む協同組合内の郷専門店会の設立準備委員会はこのほど市役所で開き、事業目的方針などを検討、三月五日に役員選出、会則を決め、四月一日から六十店の加盟店をもって発足することになった。

計画によると❶チケット制割賦販売❷組合に対する事業資金チ貸付❸販売促進のための大売り出しを事業目的とするもので、チケット制は普通割賦販売と長期割賦制をとってホームチケットに力を入れ、年間三千万円の売り上げを目標とする。また大売り出しは年二回を定期に実施するほか、商工中金を利用して組合員の貸付けと組合員しの二本を行なうなどを決めた。内郷市は五市で最後に設立したもの。

県町村議員協議会浜通り方部会議　県町村議員浜通り方部会議は四日午前十時から平駅前金田旅館で開く。

高校の卒業式

小名浜高校

小名浜高校の卒業式は一日午前十時から同校体育館で行なわれた。今年の卒業生は商業科八十九人、普通科百五十五人、定時制十八人の二百六十二人で、このうち努力賞、精勤の受賞者は次のとおり。

▽努力賞＝塙洋、鈴木里子、堀沢弘美、鳥居塚二雄、箱崎友紀枝、竹田勝枝▽精勤賞＝佐藤俊視、粒来一義、本間勝男、坂本和雄、馬上務木、吉田崇

人事消息

◇呉羽化学錦工場総務課長渡辺正氏(四〇)は、三月一日付けで本社総務課長に栄転。後任は勤労課長木村公通氏が兼務する。

◇国民金融公庫大阪支所窓給課長から同平支所次長になった宇津木渉氏は一日、着任あいさつのため来社。

寸言

▼常磐炭鉱労組で家族ぐるみの総決起大会を企画、炭鉱の危機突破は山ぐるみで願いたい

▼平工専の仮校舎を修築、四月開校という。地元から通学できる学生はしあわせ。

天気予報

玉半提供　電五〇三一

（小名浜測候所発表）

【今晩】北西の風、晴れ。

【あす】西よりの風、晴れ一時雲が拡がる。

【海上】今晩は風波がある。あすは次第におさまる。

記者数名募集

希望者は履歴書（本人直筆）持参のうえ、本人直接本社まで

いわき民報社

※若草のかおり

もう春です！
若草の香りが街に一杯です！
お母様も、お嬢様も、入学や卒業祝や御就職に、御外出の多い季節になりました。春はきものが目だちます。かみやでは京都や関東各産地をとび回って本当によい柄だけを集めました。
きっとお客様に御満足戴けると思います。
どうか御来店下さる様、お願い致します。

第二十二回　きものと帯

春の染織会

とき　3月3・4・5日（3日間）
ところ　弊店内にて

陳列即売品
・西陣御召　・塩沢御召
・マジョリカ御召　・訪問着
・一越小紋　・絵羽織
・紬と大島　・新柄ウールのきもの
・袋帯　・名古屋帯
・帯止めと半衿

★御希望により3回から6回までの分割払いを致しますから御遠慮なく御申し出下さい

特別陳列品
・本ベッ甲のアクセサリー
きものにマッチする優雅な光、それは本ベッ甲の持ち味です　松本の提供でクシブローチ、ネックレス、コンパクト、シガレットケース等数々の製品を陳列致しました　是非御高覧下さい

呉服の　かみや

平本店　平市二丁目　電4817　4818
小名浜支店　磐城市竹町　電（磐城）3046

勿来市錦町綾の内八
粟谷歯科医院
院長　粟谷竜一
電話（植田）六一七番

夕刊　いわき民報

NHK　1040K

6・05　こどもの時間　送劇「そのい れ」❷ゆかい ス
30　ゆかいなサー
45　今晩はお元気
7・15　ニュースハイ
30　今週の明星　緒　田代みど 史郎　友竹正 き片想い」「 の燈台」ほか
8・00　放送演芸会　❶大当り大出 亭円歌❷鶴の 小文治
9・10　ニュース解説
25　ラジオ芸能ホ

☆平東映（五・四五）危険な恋、人（六・五三）暴れん坊一代（八・三一）八幡旭九郎
★平松竹（六・二六）雁ちゃんの警察日記（七・一二）めぐり逢う日まで（前後篇）
※【内郷市】
★綴映劇　一本杉はなにを見た
※【勿来市植田】
★菊多館　まんじゃくも　おいらの駅　銀座の旅笠（～6日）
★うえた館　渡り鳥化へ帰る　さよならの季節　妻は告白する
★中央館　のれんと花嫁　今年の恋　アワモリ君乾杯
★植田ロマンス　大平原の虎鮫

発行所　平市田町63
©いわき民報社
社長　野沢武蔵
電話（代表）4161
振替口座（郡山）402

英国製の服地
常に在庫品を揃え…
平・三丁目角
佐川洋服店
TEL2418

DPの専門店　平市三丁目　くわな　電三八〇二

平市三田小路

おしゃれのシンボル!!
よい時計・よいメガネ・輝くユビワ
ネモト
平市・二丁目　TEL・2607

イワシで三割の上昇
四倉水名立替所の成績

四倉町営水名立替所は一日運営委員会を開き、三十六年度（昨年四月一日から二月十日まで）の運営事業の中間報告を行なった。それによると魚代立替の主な対象であるサンマの四倉港への水揚げは予想より少なく、かつ安値だったが、イワシの水揚げが多かったため事業は三十五年度より三十％上昇の好成績をおさめた。

サンマの水揚げは三十五年度の入船六十七隻、九万九千㌔、四百八十五万円、一㌔平均価四十九円だったのが、三十六年度は入船五十隻、二十一万五千㌔と数量は増えたが、キロ平均価が前年の半額以下の二十二円で、総価格は三百四十二万円だったところがイワシの水揚げは地元のあぐり船二カ統が豊漁だったのと、小名浜港の共徳丸、永勝丸をはじめ同船の水揚げで入船百三十三隻、水揚げ七十六万七千㌔に達し、金額はキロ平均価二十六円で三千百三十五万に上がった。この水揚げは三十五年度の入船七十四隻二十六万㌔八百八十万円に比べ驚異的な伸びであった。

この魚代立替では加工業者、小売業者共に立替金を早く返し自分の立替ワク内の買い上げができるよう努力した結果、入金が順調で二十四万八千円の黒字運営だった。なお年間を通じ立替金を期間内に完済したものは加工業者で四十四人、小売行商人で十六人もあった。立替所ではこの優良業者に報償金を贈る。

受賞高卒生

平工【優等賞】鈴木喜一　草野利夫　岩崎　洪　小沼敏夫　畑田勝男　赤井和幸　庄司英雄

▽産振中央会長賞　草野利夫　小沼敏夫　赤井和幸　岩崎　洪　庄司英雄

▽産振福島県会長賞　畑田勝男

▽産振磐城支会長賞　鈴木喜一

▽平商工会議所会頭賞　大楽勇一

▽平工PTA会長賞　大楽勇一

▽平工同窓会長賞　赤井和幸

▽県定通教育振興会長賞

▽定通教育石城支部長　庄司英雄

▽平ロータリークラブ賞　鈴木喜一　中村　隆

▽野口英世協会賞　庄司英雄

▽県高校体育連盟賞団体　ラグビー部　電産幸部

▽同個人　相撲　大和孝一　剣道　小野　武　電産幸　相川電勝

▽地区高体連賞（団体）　庭球　宗像　盛・吉田　武組（個人）野球　根本勝男　陸上　公平和幸　山岳　森井清治

▽体育奨励賞＝相撲　大和孝一　剣道　水野　一　飛田哲三　大津国泰　小野　武

【実習優良賞】

▽電気＝猪狩　浩一　牛野　正夫　小林英明　梅田恵昭　政井賢二

▽採治＝長川登志男、磯上幸司　大楽憲司　中村　隆

▽機A＝阿部　功　磯上好利　岸　常敏　四家　進　吉田末伸

▽機B＝佐藤正敏　鈴木祐一郎　箱崎　武　森田賢治　山口清次　土木＝荒木　幸男　遠藤　勝久　国井昭吉　佐藤幹三　深瀬一利　電子＝吾妻行男　大田原敏夫　一條英雄　丹野研一郎　岩松英爾

▽定機＝今泉　正利　青高　正明　鈴木　博

▽定電＝佐藤　弘吉　菅原　利喜　富永政己　藤巻一三

平商　▽成績優良者＝猪狩　カツ子　武藤光　坂本武　岡部幸夫　新妻賢二　鈴木昇一　高秋健司　渡部敏春　沼田純一　江尻敏子　山岸キクエ　高木崎子　橋本弘一　植田勝次　坂上アヤ子　相馬勝広

湯本一小に二千二百円　幼稚園（楠正憲園長）の園児百二十八人が、湯本一小校火災の見舞金として二千二百五十円を集めて三日市教委に寄託した。

おことわり　市況休みます。

くらし随筆

インスタント

久勝　滝口

連日トンの疲れにおくびをところ寒時、インスタントの〝おせち〟料理は如何に凝しゃでもいただけない。明治はおろか、昭和までも遠くなりつつあるようだ。三和村の山家で「しみ餅」を湯でもどしたのを、前夜の山煮の残り汁に入れ、けむる囲炉裏で味わう野趣風味に比すべくもない

◇

節分の日、赤井岳でのひるげに、未だしと椅の手になった梅干と「ねぎ」と「ふきのとう」を、すりこぎで半ばくしにたたいたつまみを、箸の先でなめていた諸橋近三郎氏翁然として、〝節分や何湯も薄く油の酒〟古刹千年の奥にひそやかに咲いていた無塵の味に、今さらに生けるいのちを感じられたと観た。

当世風の安直降便、テンポもさることながら、もはや戦後ではない。身近な物の中に生活の大地を深く耕すような努力も欲しい頃だ。昨年ある店で「日本画の絵具ありますか」「油絵（？）ですか？」「いいや、日本画です」「不透明水彩ならあります」文字通り不透明な話でおわったが、そこにまことに埋め難い断層を感じた。

◇

「プロシャドイツの剛健はじゃが芋の主食から発し中国の民の根強さは、麦の二番もえまで料理するとともに在る」と故鶴沼博士が冗談を言われたが、インスタント料理に表徴される一連のインスタント風潮はこの意味で必ずしも堅実ではないし、またそこに一滴の復興期の精神をも汲む事は出来ない。

人もし厨房の美味求真を探らんとするならば、秋を問いて古刹か山家を尋ねるがよい

（平チッチ工業社長）

平駅構内で入替機関車脱線
北上など四列車立往生

平駅構内で入替機関車脱線

北上など四列車立往生

城高二　入試問題　保健体育 ③

次の文を読んで、（　）の中で最も適当なものをそれぞれ一つずつ選んで、その記号を下の解答欄に書きなさい。

わが国では10年ぐらい前は、（イ・結核　ロ・肺　ハ・胃腸炎）で死亡する者が多かったが、最近では（ニ・結核　ホ・脳卒中　ヘ・老衰）で死亡する者が多くなっている。

血液型O型の人に輸血をするときは、（イ・A型　ロ・B型　ハ・AB型　ニ・O型）の血液を用いなければならない。

本を読むとき、目と本との距離は普通（イ・30㌢　ロ・50㌢　ハ・70㌢）ぐらいが良い。

ツベルクリン反応は普通の場合注射をしてから、おそ（イ・24時間後、ロ・36時間後、ハ・48時間後）に測定する。

次の各文の（　）の中にあてはまる言葉、又は数字を下の解答欄に書き入れなさい。

バレー・ボールの試合で、チェンジ・コートをするのは、1セットの終りに行なわず、どちらかのチームが、各セットのうちで、（イ）点を得たときにのみ行なう。

徒手体操をするときは、（ロ）から比較的遠い部分からはじまるのがよい。

1964年の東京オリンピック大会は第（ハ）回である。

次の文を読んで、正しい文を二つ選んで、その記号を下の解答欄に書き入れなさい。

（イ）セパレート・コースを走るレースの進行中に走者が自分の内側のコースの上、あるいはそれより内側を走ったときは失格になる。

（ロ）投手が投球動作をはじめるため、定位置についてから、30秒以上球を持っていてはならない。

（ハ）パーソナル・ファウルとプレイヤーのテクニカル・ファウルをあわせて、プレイヤーファウルという。5回目のプレイヤーファウルを犯したプレイヤーは退場させられる。

（ニ）徒手体操は自然的発生的なものでなく、人為的に工夫し、考案されたスポーツである。

4　次の表のA群に関係のあるものをB群、C群より各々一つずつ選び、その記号を書き入れなさい。

A群	B群	C群
ダンス		
バレーボール		
ソフト・ボール		
バスケット・ボール		
陸上競技		

B群　（イ）トリック・ジャンプ　（ロ）パートナ　（ハ）バトン・ゾーン　（ニ）イン・フィールド・フライ　（ホ）ピボットフット

C群　（a）からだを動かすとき、軸になる足。（b）空中でとびあがること。（c）バトンを渡すために定められた区域。（d）自分の相手になる人。（e）内野飛球。

香り高い中南米諸国の響きを贈る…
中南米茶と珈琲　パラドス
平市かじ町　電3607

神仏具　平市新川町　電三九四八　橋本屋

御婚礼用ふとん
付属品各種
御注文の品はすぐ調製いたします
ふとんのスズキ
平市新川町　TEL・2422

循環器科　レントゲン科
佐藤内科
院長　佐藤　誠
平市松が岡公園入口　電4871

御婚礼写真は　サンペイ　平大町　電四三〇四

便利な紙の冷蔵庫？出現！
包んで置くだけで、お料理、果物等を新鮮に保存できるクレラップや、計量粉フルイその他便利な家庭新製品が大量に入荷しました。
クレラップ　一〇〇円、一九〇円
計量粉フルイ　一八〇円
キッチンゴムベラ　六〇円
シックホーク　二七〇円
ドーナツスプーン　四〇〇円
ワンワン弁当　二三〇円
水筒　二〇七円
一七〇円　二六〇円
（旧館二階台所用品売場）
平市　藤越

君も恋しい　コノ俺も恋し！
週に二日の大奉仕（土・日）
▽浪花オコシ　市価　百㌘　十九円を　十五円
▽大楽ボーロ　市価　百㌘　二十円を　十七円
常磐線一安い　菓子の赤札堂
小売・卸　平市南町店　電四六三三
〃　三丁目店　電五五八二

アクセサリーと化粧品は　三幸　平・3　電49-31

若い人々の門出を祝って乾杯！
何事にも理由をつけて飲む酒は　また格別…
▽トリスウイスキー……三三〇円
▽〃　ポケット……二二〇円
大喜多や　平・聚楽館前　電3722　4601

改装開店
去る二月十一日から店内改装のため皆様に大変御迷惑をおかけしておりましたが三月二日から開店の運びとなりました
明るいふん囲気…楽しいムードをかもし出す社交場として必ずや皆々様の御気に召すものと確信致してお越しをお待ち申し上げております
映画のお帰りに…デートの憩いには最非！
喫茶バー　白鳥

出火おわび
二十二日出火の際は早速お駆け付け下され消火にご協力を賜わり誠にありがとうございました　後始末などにとりまぎれおわびも申し上げておりません　おくればせながら紙上をもっておわびかたがたお見舞いのお礼を申し上げます
水戸屋旅館

3月8日・9日
ラッキースタンプ加盟店
春の店員講習会開催
講師　ナショナル金銭登録　鷲見夏記先生
場所　常陽銀行ホール

まだご存じのない方のために！
更に4日まで
春のきものを着る会
高級呉服の部　続行／3階

湯本一小への義援ラッキースタンプ
ご協力まことにありがとうございます！
皆様のあたたかいご同情により　予想以上の点数が集まっております
いわき民報社の義援金募金期日が3月10日迄になっておりますので
義援スタンプも3月10日で終わらせていただきます
なお　この義援スタンプの点数管理は一切いわき民報社で行ない
湯本一小へ届けられるまでは　当社で開函等はいたしませんのでご諒承下さい
●各加盟店で取り扱われた義援スタンプは　全部いわき民報社へご寄託下さい
Lucky Stamp
株式会社　ラッキースタンプ
平市一丁目　TEL・4812

平駅構内で入替機関車脱線

〝北上〟など四列車立往生

バス26台で乗客を輸送

二日午前八時九分ごろ平駅本部構内で入れ替え作業中の機関車と客車一両が上下線にまたがって脱線、常磐線上下とも不通となったが午前十一時に貨物入れ替え線を利用して一応開通させ上下本線は午後一時ごろ復旧、平常ダイヤに戻った。このため上り急行〝北上〟を含む三列車下り一列車は平―草野間(急行上り北上は平―四倉間)は立往生、貸切バス延べ二十六台を運行して乗客(約一千五百人)を運んだ。脱線の原因は自動ポイントが停電で開かないのに気づかず、ポイントに乗り上げての脱線だった。損害一千万円の見込み。

事故を起こした列車は常磐線下りの四二一列車で、植田―平間の客車四両編成の通勤列車。平駅に午前七時五十四分に到着、乗客を降したあと、入れ替えのために東部構内に進んだところ、下り線から上り線に入る自動ポイントが停電のため作動せず、しかも進行方向に向かって閉鎖の状態にあったため、機関車(戸田庄平機関士(三三))と客車一両が上下線にまたがって脱線した。

一方、貨物入れ替え線を利用することにし、上り本線と貨物入れ替え線の接続作業を進め、午前十一時(三四)=同)はポイントの先端軌條(三四)=同)はポイントの先端軌條に乗り上げて全車輪が脱線、また次の客車一両の前輪が脱線し、上下線とも不通となった。このため平保線区、検車区などの職員約百人が出動して復旧作業に当たる一方、貨物入れ替え線を利用するこによりやく開通させた。

この間上り二三二列車(平着午前八時十分)の通勤列車と二三二列車(同午前九時三十六分)は草野駅にストップさせ、急行二の二、飲食店〝福助〟こと菅原キヨオさん方で、飲酒中の同市竹町天野豊二さん(三七)と同市鶴尻町阿部正幸さん(三六)の二人にいんねんをつけた、店内にあった丸イスで顔、頭などを殴り、阿部、天野さんに二週間から二週間の傷を負わせたもの。

なお鈴木春男と鈴木七郎の二人は、一月中に行なった暴力団狩りでつかまり、仮保釈中の身だった。

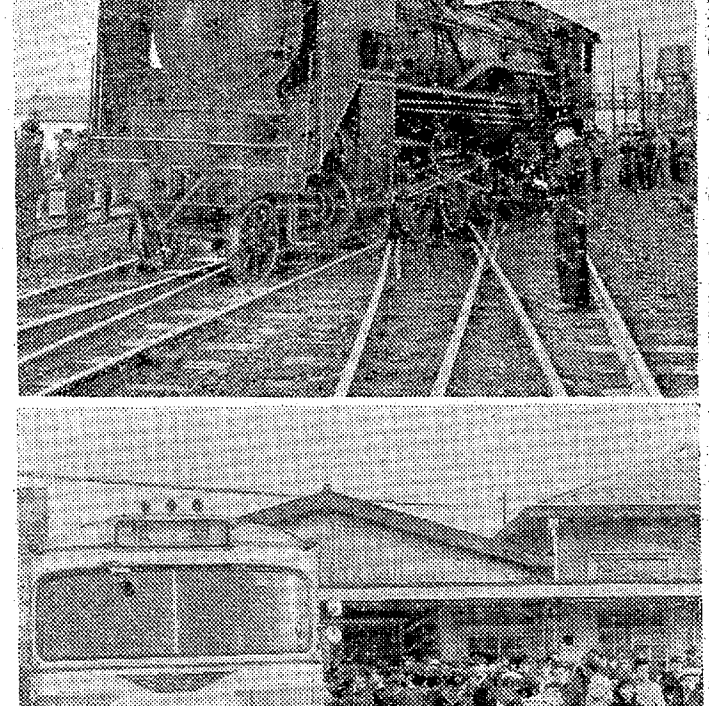

【❶上下本線にまたがるように脱線した機関車❷バス輸送】

仮保釈中また傷害

磐城　トビ職二人つかまる

磐城署は一日夜、磐城市竹町二三八番地の二、トビ職鈴木春男(三三)同市船引場二の二、トビ職鈴木七郎(三五)の二人を傷害容疑で逮捕した。調べでは一日午後八時二十分ごろ、磐城市船引場二の二、飲食店〝福助〟こと菅原キヨオさん方で、飲酒中の同市竹町天野豊二さん(三六)と同市鶴尻町阿部正幸さん(三六)の二人にいんねんをつけた、店内にあった丸イスで顔、頭などを殴り、阿部、天野さんに二週間から二週間の傷を負わせたもの。

なお鈴木春男と鈴木七郎の二人は、一月中に行なった暴力団狩りでつかまり、仮保釈中の身だった。

パチンコ中の盗み男を逮捕

磐城署は一日

子ども貯金が七百七十万円

平二小で突破記念大会

平二小では二十八日午後一時半から同校講堂で、子ども銀行(支店長泉誠一郎君=六年一組)七百七十万円突破記念大会を開き、湯山校長から泉支店長と三十六人の部員に感謝状が贈られ、また親銀行の日本勧業銀行平支店から一千五百十四人の全校生にノート、鉛筆、宝コケシが渡されて、学校を上げて同大会を祝福した。

同校のこども銀行は昭和二十四年三月に新発足し、現在の貯蓄高は七百七十二万九千三百九十九円。全児童一千五百十四人のうち加入しているのは一千四百八十一人で、加入率九十八%という高率を示している。個人別の最高貯蓄額は八万八百三十二円、一人平均は五千二百十二円にもなっており、こづかい銭や一部児童のなかには新聞や牛乳などの配達で得たものを貯金に回している。高学年生は学資に当てる者、低学年は旅行積み立てに利用する者が多いという。

毎月五の日と十の日の六日間を貯金の日とし、日本勧業銀行平支店から行員一人が来校して、実地指導に当たるなど、なかなかの熱の入れ方。

なお同校こども銀行は二十六年十二月十日に知事賞、二十八年十二月十六日に平市長賞を得ているほか、大蔵大臣と日銀総裁から二十九年十一月二十五日、三十三年十月十七日の二回表彰されている。

湯山校長の話=社会科や算数の勉強にもなり、大きなプラスだ。それに伺度も調べるので責任感も旺盛になり、共同精神の涵養にもなる。

【壇上で湯山校長から感謝状が贈られる部員】

郵便配達夫がはねられケガ

平市鶴巻町四、薪炭商鈴木保夫さん(四)は一日午前十時四十分ごろ小型貨物四輪車を運転、常磐市上矢田字伊作地内の県道で、磐城市大原字新地、郵便配達夫木村弄松さん(七)のバイクに側面衝突、木村さんは十日間のケガをした。常磐署の調べによると鈴木さんのスピード違反。

木曜会の発会式

八日に短歌を学ぶ会

短歌を学ぼうとする木曜会の発会式は八日午後一時から平市旧城跡やまと食品店二階で行なわれる。同会会員は十五人で、毎週木曜日午後一時から同所短歌作法指導会が開かれるもの。講師は新妻久満夫氏。

【訂正】昨報三面、小名浜水産高卒業式は一日とあるのは、三日の誤りでした。

父大五郎儀永らく病気療養中の処二月二十八日午後一時五十分死去致しました　悠に生前の御厚誼を深謝し謹んで御通知申し上げます
追って葬儀は三月四日午後一時自宅出棺致します
昭和三十七年三月二日
平市紺屋町四七(山野辺石材店)
喪主　山野辺司郎
外親戚一同

伯母フテ儀病気療養中のところ二月一日午後七時四十五分八十五歳の高令を以て永眠致しました　悠に生前の御厚誼を深謝し謹んで御通知申し上げます
追って葬儀は三月三日午後一時自宅出棺致します
昭和三十七年三月一日
平市古殿字町一六(石井燃料店)
喪主　石井佐善
親戚代表　長沢軍司
外親戚一同

明るいふん囲気…楽しいムードをかもし出す社交場として必ずや皆々様の御気に召すものと確信致してお越しをお待ち申し上げております
映画のお帰りに…デートの憩いには是非!
喫茶バー　白鳥
磐城神谷町　電二二〇九

出火おわび
二十二日出火の際は早速お駆け付け下され消火にご協力を賜わり誠にありがとうございました　後始末などにとりまぎれおわびも申し上げておりません　おくればせながら紙上をもっておわびかたがたお見舞いのお礼を申し上げます
水戸屋旅館
平市白銀町　電二三五六

春の店員講習会開催
講師　ナショナル金銀登録
鷲見夏記先生
場所　常陽銀行ホール
3月8日・9

まだご存じのない方のために/
更に4日まで
春のきものを着る会
続行/3階
高級呉服の部
江戸褄　訪問着　うるしお召　うるし絵羽
一越小紋　しょうざんお召　十日町お召
桐生お召　大袋帯　名古屋帯　西陣博多帯
実用呉服の部
ウール反　いたりあお召　かしおお召　カネカロンお召　小袋帯　文化帯

けんらんと
＊開く
春のきもの

※お母さまに贈る・入学・卒業の
おつきそい着を格安でご奉仕
ウール仕立きもの……(一〇〇枚限り)
二、九五〇円を……一九五〇円
三、五〇〇円を……二八〇〇円

皆様の利益を護る店
大黒屋

食堂ウェイトレス
を急募　(10名)
ご希望の方は履歴書ご持参の上
4階/食堂事務所まで/中卒以上
二十三才までの女性に限ります

夕刊
いわき民報
発行所　平市田町63
©いわき民報社
社長　野沢武蔵
電話（代表）4161
振替口座（郡山）4028

NHK　第一　1040KC

6・05　こどもの時間❶連続放送劇「そのいすにすわれ」❷おやおやなあに　川久保潔
30　1丁目1番地
45　東北の話題
7・15　ニュースハイライト
30　民謡をどうぞ❶久保田節❷八戸小唄❸外山節❹南部木挽唄❺馬子唄　山田美津子　大西玉子　峯岸とし子
8・00　ここはどこでしょう　ゲスト岡部冬彦
30　夜のステレオ　NHK音楽祭「軽音楽の夕べ」第2部から❶ジャズバンドとオーケストラのための交響的作品❷ジャズバンドとストリングスのためのファンタジー「奈良の印象」
9・10　ニュース解説館野守男
25　ラジオ芸能ホール❶連続講談「伊香保の白波」貞山❷歌　高英男❸放送劇「雨は胸のなかに」松尾和子
10・10　時の動き
30　音楽のたのしみ　解説　堀内敬三❶歌劇「売られた花嫁」❷「わが祖国」❸弦楽四重奏曲「わが生がいより」
11・10　きょうの問題
20　海外だより
30　趣味の手帳「女ごころ」北原武夫
40　おやすみの前に

NHK　第二　1540KC

6・20　工業教室「ネジと溶接部の表わし方」
35　産業実務「統計の利用
50　そろばん教室
7・00　基礎英語◇英会話
30　若い世代❶友へのたより❷青年図書館「長塚節」ゲスト　佐藤佐太郎
8・00　教養特集「学歴」
30　夜のステレオ　第1放送に同じ
9・00　邦楽鑑賞会　琴の名曲集　箏曲二題　解説吉川英史「石山源氏」「青柳」
10・15　高校初級「国語」
35　中級「英語演習」
55　「数学演習」
11・20　ドイツ語初級　藤田五郎
35　現代の音楽「海外の現代音楽展望」解説柴田南雄❶管弦楽のための交響的情景❷「四重奏のためのリヴル」から　ブーレーズ作曲

ラジオ福島　800KC

6・00　少年ロケット部隊▽アッちゃん▽音楽の小箱
7・10　録音ニュース
15　中合アワー
30　お楽しみ演芸館「春を呼ぶ子ども大会」
8・50　竜角散うたものがたり
9・00　浪曲歌合戦　司会今泉良夫
30　三平の演芸館　2羽悠子「暗い夜空のブルース」「イチゴが食べたい」
45　愛の渦潮315回
10・05　連続浪曲「ひめゆりの塔」⑬
30　みどりミュージックプレゼント「リトルアイランド」「ボルガの舟唄」「恋のやせがまん
11・05　連続放送劇「野盗伝奇」❹
20　デッカフォニットアワー▽お休みの前に

テレビ　NHK

6・00　チロリン村とくるみの木「おたのしみ学芸会」▽みんなのうた▽黒百合城の兄弟
7・15　バス通り裏　織賀邦江　小栗一也　武内文平
30　学園まえ「だれがためのひな祭り」柳家金語楼　大宮敏光　森川信
8・00　文芸劇場「戸田家の兄妹」小林千登勢
9・00　東南アジアの自然をたずねて「南インドの高原」
30　きょうのニュース▽スポーツニュース▽海外フラッシュ
10・00　日は沈まず　磯村みどり　木暮実千代　山本学
30　ニュースの焦点　平沢和重
45　世相の窓「自衛」
11・00　日本の芸能

読書感想文　石城の代表

「偽りと真実のあい間に」

下　夏井青年学級　久保木信夫

また、もう一つ感銘したものは主人公のぶ子の言った言葉です「私達は新しい生活を築き上げる基礎工事の生き方をしなくちゃ、自分自身が土台固めの砂利の一かけらになるのよ」と言う言葉です。自分の一生の相手は自分でみつけて新しい人生を築き上げる為に「自分自身が土台固めの砂利のかけらになって基礎工事とするのだ」と言う事は二十一歳の女性が言った言葉とは思われない。学校の先生が生徒に説教する言葉のようで、自分自身が生徒になり説教されている様に感じました。

理屈ばかり言って自分自身基礎工事もせず、勿論土台固めの砂利のカケラとなろうとせずに、理想ばかりおう自分自身がはずかしくなりました。

私達の村でも農休日、農休日とすいぶんさけばれているが、今だに農休日が出来上がらないのは、こうしたのぶ子のような考え方、生き方をする人が少ないからではないでしょうか…農休日の問題でも、この主人公のぶ子の様に新しい生活を築き上げる基礎工事の生き方をして自分自身が土台固めの砂利の一かけらとなるんだと言う人が多ければ、容易にかんたんに農休日が出来上がるのではないだろうか。それはかりか、むだな非文化的の風習が合理化され、楽しい近代的な日常生活が営まれることでしょう。私達もこの主人公のぶ子の様に積極的に生きたいものです。

私はこの小説の重点はストーリーよりも、この言葉と、先ほどの母親と家庭にあるのではないかと非常に感銘し、これからの自分の生き方を示しているかのように思われました。これからはこのような主人公のぶ子のような生き方でこの小説の母親と家庭を目標に向かっていきたいものです。なおこの小説は、テレビでも放送されたようですが、残念ながら見逃がしてしまい、主人公のぶ子がどのように演出されたかわかりませんが実にほのぼのとする読みものでした。

100円店

"当たって砕けよ"とあるように、話もせず、あれやこれや思い悩んでも解決の糸口はつかめない。吉と出るか凶と出るかは、腹を割って話し合ってみての上である。始めからダメとかかっていては前進はのぞめない。相談されることは少なくとも期待されることで、心ある人ならその期待にこたえようと努めるものである。もちろんこれは相手によりけりだが、全然知らぬ相手なら、知人をたのむなり、紹介してもらうのも一方法。人との交渉は礼を尽くし、真情を訴えれば和合するものである。くわず嫌いは不健康の元である。その人を良く言う人あり、悪く言う人ありでさまざまだが、大概人間には裏はらがあり、それによる敵、味方もある。悪いところだけを本気にきいているようじゃ人の見る眼がないというもの。十人のうち半分が賛め、半分が悪くいうなら普通である。複雑な人間関係だからいちいち悪口を気にしてもいられまいが、十人が十人とも悪口を言うようじゃこれは考えもの。毒入りまんじゅうと同じで、うわさは天の声と知るべきである。

民報映画案内

（→6日）

※【平市】
★ひかり座（六・四五）45回転の殺人（八・二五）ダビデとゴライアス（→5日）
★聚楽館（六・二〇）風と共に去りぬ（→5日）
★世界館（五・五七）北上川の夜曲（七・二〇）すっとび仁義（八・三五）首領持次郎
★平ニュー東映（六・五四）わたしの可愛い人（八・三四）朝な夕なに（→2日）
★東宝民劇（五・一〇）駅前団地（七・〇〇）サラリーマン権三と助十（八・二〇）その場所に女ありて
★三夜東映（六・一四）七人の騎士第一部（七・一六）街（八・四四）黒い椿
★平館（六・一八）明治大学（七・二〇）俺が殺くんだ（八・四五）天使と野郎ども
★平東映（五・四五）危険な恋人（六・五二）暴れん坊一代（八・三一）八幡鳩九郎
★平松竹（六・二六）雁ちゃんの警察日記（七・一二）めぐり逢う日まで（前後篇）
※【内郷市】
★綾映劇　一本杉はなにを見たあの波の果てまで（完結篇）大平原の男
★第二イワキ　赤い影法師　男ならやって見ろ　故郷は緑なりき
※【常磐市湯本】
★湯本座　紺土同盟　世界の夜　拳銃で行こうぜ
★三島座　学生重役　化身　禁猟区
★常磐座　悪魔の手まり唄　街
★若葉変化
★常磐日活　無鉄砲大将　人間狩り　黒い傷あとのブルース
※【勿来市植田】
★菊多館　まんじゅう　おいらの歌　銀座の旅笠（→6日）
★うえた館　渡り鳥化へ帰る　さよならの季節　愛は告白する
★中央館　のれんと花嫁　今年の恋　アワモリ君乾杯
★植田ロマンス　大平原の虎鮫　地獄の炎

◇洋裁師急募
縫験者優遇
詳細は面談の際ご相談いたします
ご希望の方は、履歴書をご持参下さいませ
大里屋
3階／洋装生地売場

本舗　みよしじゃんがら

三月は無事故月間

交通取り締まりに全力

今年は平市和村役場▽同　午後一時湯本公民館▽十七日　午前九時川前村役場▽同　午後三時小川村役場▽十八日　午前十時平市紅屋町山野辺言郎さん宅▽十九日　午前十時平市社会福祉協議会へ寄付した

学生服は今がお買い時です
色が変らず、丈夫で、スマートな東レの学生服を始め、学生服を全品一割引で奉仕中です。そのほかトレーニングパンツの贈品を進呈
藤越
平市
TEL・2416

ひろわ
カレンダー広告
平市大町
景見家
電五四六九

寒さ疲れをいやす家庭風呂に
沸き上がりの早い大黒釜で！
風呂の店
上がり時間　寒中の沸き
型決定　判型
大中　型
小　型
風呂釜分　800
風呂釜分　130
風呂釜分　340
タイル風呂　2500分
一350分
（いずれも10カ年保証付）
大本　黒風呂釜舗
渡辺工業所
平市正月町（六丁目南裏）電4583

唐揚げ　ヒナ鳥　むし焼
湯本　鳥静
電話（代）三二五一

ご入学　ご進学
ご卒業の記念に……
プラチナ　オネスト'66
手の動きて
インクの減りません
萬年筆店
平市三丁目　電4333

お雛様は何が一番好きか知ら
紅白と餅菓入りのヒナ餅、おひなずし、お赤飯とお雛様の喜ぶ御馳走がたくさん出来ていますが、何が一番喜ぶでしょうネ
ヒナ餅　一個　九円
〃すし　一個　十円—一〇〇円
〃お赤飯　一個　十円
四月は勝手ながら休ませて頂きます
サカイ食品店
平・I　電3336

【すし見習い店員募集】
まつ川湯本店
山形屋横丁　電二四四九

う・浮名流した主さんに
ま・まかした私の身じゃないか
い・憂晴されたり甘えたり
さ・さしつさしつれつ呑む酒は
け・郷土自慢の松の友
松の友
平市草野吉袋　TEL・5213

正しい運転
よいサービス
運転者募集
TEL 4591
平和タクシー

ライトコンベアー
プリジストンのベルト
三菱のメイキエンジン　使用
製造販売
協産工業
平市材木町10
TEL・2249

マルマン美容室
平市土橋通り
電二四八九

四四三一
四四三二
出前の酒喜庵

急募
女子事務員
▽履歴書持参▽面接午後〇時—三時
▽年令25才位迄
常磐青果株式会社
平市五丁目二〇　電二七九七

急募
▽小型トラック運転助手　数名
・健康な方　給与その他委細面談
平地区米穀卸売協同組合
平市大町　電五〇一八

美容
技術者及び見習募集▽高給優遇▽委細面談
平市銀座　メイ美容室

電話
▽平局番の電話を至急買いたし▽委細面談
姓名在社（4）

譲土
地約五十坪▽平市胡麻沢▽住宅向▽車庫、物置、水道ガスあり　委細面談
姓名在社（5）

急募
看護婦及び見習若干名　委細面談　優遇致します
磐城市花畑町　内科、小児科　鈴沢医院　電二三九三

男女
従業員若干名募集▽年令不問▽委細面談
平市谷川瀬製麺所わき電三三〇八　大平家具製作所