夕刊 いわき民報
発行所　平市田町63
©いわき民報社
社長　野沢武蔵
電話（代表）4161
振替口座（郡山）402

平駅前にバスセンター計画

常磐交通　湯本間、五分置き運転

全国的なバス料金値上げ運動の中で常磐交通でも二割近くの値上げを申請、五市側もこれをのんだが、値上げが実施見込みの七月を前に、常磐交通では平駅前のバスセンター建設、平―湯本間五分間隔運転などサービス増強計画をたてた。

サービス増強計画は平市の駅前拡張事業に並行、駅前に五千五百万円を投じ、鉄筋コンクリート一千九百八十平方㍍のバスセンターを新設するほか、百カ所にバス待合室を八百二十万円で建設。このほか次の主要道路線増強計画を立てローカル線も重点的に増強、工場団地の新設にしたがって臨時措置をする計画。

▽片浜線（江名回り）＝現行二十分間隔を、豊間まで十分おきに運行。
▽平―湯津＝現行四十分おきのラッシュ運行を二十分おきにする
▽平―鹿島―小名浜＝現行ラッシュ一時間おきを四十分おきに
▽平―四倉＝旧国道経由の草野折り返し線を新設
▽平―湯本＝二十分間隔運行を新設するほか、現行十分おきを湯本まで五分おきに運行する
▽平―好間＝朝のラッシュ十分おきを五分おきに
▽平―小川＝ラッシュ四十分おきを二十分おきに、昼は三十分おきとする
▽久保町、八幡小路市内線＝十五分おきを十分おきに
▽平―宮＝ラッシュ十五分おきを十分おきに
▽小名浜―下川＝一時間おきを十分おきに
▽勿来―錦田＝三十分おきのものを新設する

才槌小路は一方通行

県公安委員　五月から実施か

平市才槌小路地内の踏切は列車の通過時にはバス、トラックなどの大型車をはじめ各種の車が長蛇の列を敷き混雑している現況から、平署は平市二丁目かどから才槌小路を経て踏切を越え、旧城跡上り口付近（旧平高ろう学校）までの県道を一方通行にしようと計画、十五日午後一時から城坂踏切警手詰所の移転について平駅、平保線区の係員らと現地で協議した結果同詰所を西側に一㍍、南側に三十㍍移転させて、カーブの巾員を拡張するとともに、踏切の巾も広め五月ごろからは一方通行できるようにすることに決定した。

平市一丁目かどの金沢屋から平運動具店（田町と才槌小路の交差点）までの区間は、現在県公安委員会で一方交通にする計画で、遅くとも四月には告示になる見通しである。平署ではこれを機会に、両踏切の混雑と交通事故防止を推進するため、才槌小路踏切は平市二丁目から小川方面に抜ける車両、城坂踏切は小川、赤井から平市街地に入る車を通し、一方交通とする計画を進めているが、城坂踏切の山側は大型車がカーブが切れず、しかも道路の傾斜が急なため、詰所を移転するとともに、道路の傾斜緩和を平市に要請することになった。

平労基署の新庁舎が完成

平労基署の新庁舎は昨年九月、平市明治町の平土木事務所、石城失対事務所合同庁舎の南側に新築中だったが、ようやく完成した。現在平市鍛冶町の元加地和組事務所で業務を行なっているが、十五日新庁舎に移転した。新庁舎は三百六十三平方㍍のブロック平屋建てで、工費約六百万円が投入された事務室、会議室、宿直室のほかに新たに労災保険関係の認定室が設けられてある。職員は長谷川署長ら二十三人。

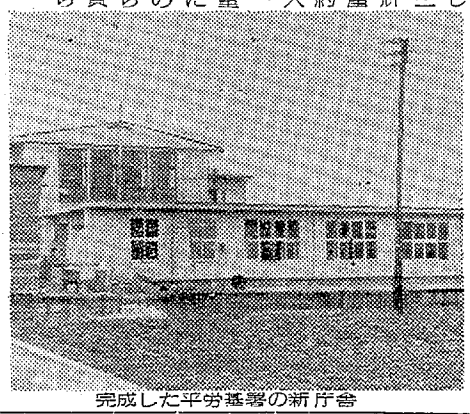
完成した平労基署の新庁舎

十条製紙問題で市長を追及

勿来市会　見通し明るいと答弁

二日間休会の勿来市会は十五日再会し、一般質問戦が展開された。終始十條製紙工場誘致問題に集中赤津市長は攻撃の矢面に立ち〝赤津市政の失態だ〟と追及された。

白土議員　十條製紙工場の敷地として充当されている農耕地は未だ認可にならぬため来年は耕作するようにとの寝耳に水の報を受けた農民達のショックは想像外だ。一体この問題はどの程度まで進展しているのかそして今後の見通しはどうか。

赤津市長　農林省から認可がないため番狂わせとなった。実は六日上京し石原参議員と共に農林省に行って認可方を嘆願した申請書は現在農地部長の手にあって審議中で、近く大臣の下に回る段取りだ。農林省の方針によると、十條工場は輸出向きの紙を作るようにしなければ不利だと語っていたから十條製紙も当初の設計を変更するものと思われる。一方通産省関係方は認可となっているから今後は十條と県市の三者が一体となって認可運動に猛進することになっているから前途の見通しは明るいと言ってもよいと思う。

小林議員　赤津市政は秘密政治で、政治責任に欠けている。先ず農地の転換問題、資金統制令問題は昨年十月以降実施されているにも拘らず、市長は本年二月五日我々議員に対し農地改廃の認可見通しは十分だといっていた。失政といわざるを得ない。しかも農地の買収に当たりきょう明日にも調印出来るなぞと放言しながら、遂に妥結を見るにいたらなかったことは無責任きわまる。農家は農機具などを手放し耕作のすべもないという現状だ。物心両面に大なる被害を与えている事実に対し市長はどうするつもりか。

佐藤議員　国際収支のバランスをとるため政府は農地の転用を軽々しく許可せぬ方針をとったため十條工場の誘致も困難になったことは事実であって、これがため数多の地主に大なる損害を蒙らせていることは見のがせない。にも拘らず何等の保障もされていないところに地主側は大きな不安と不平を持っている。

赤津市長　私は出来るだけの努力を払っても意の如く出来ないということは、取りも直さず現在日本の姿で、誰がやっても同じだと思う。

最後に平井議員から、今となって論争を繰り返すことはやめるべきことではない。この際市の各代表的機関が総動員、一致団結し、市議員と共に工場誘致促進運動に当たることを切望すると述べやっとケリがついた。

内高新設が先決

内郷市会

内郷市の三月定例市議会二日目の本会議は十六日午前九時から開き、吉田栄議員ら六人が一般質問を行なった。この日は内郷市小島新地地区の主婦連約十人が傍聴し熱心にメモしていたが、議員の出席は二十七人のうち十八人という淋しいものだった。一般質問の中に三十七年度から新設が予定されていた一、二中の体育館は、内郷高校移転新設（二カ年継続事業）のシワ寄せで見送りとなった沼田市長が答弁した。主な質議次のとおり。

吉田栄議員の中学校に対する室内体育館設立に対し、沼田市長は「体育館設立も必要であるが高校の急増が重点だ。これに要する費用も市負担八千万円以上になる見通しで、私は二カ年間で建設し、磐城高校につぐ立派な高校にしたい」と中学校の体育館建設が見送りになったことを明らかにした。襄谷高伊議員の内郷貨物取扱駅誘致問題は、沼田市長は「前に水鉄局と話し合ったが、計画はないといっていた。しかしきょう湯本に水鉄局長がくるので議長が話し合いに行く」と議会開会中に協議会を開いて説明することとし、バス料金の値上げ問題については開会中、文書をもって経過と結果を報告することにした。

寸言

▼常交で一大サービスの計画、細かいところにも目を注いでほしい
▼大衆浴場も値上げ。なんでも値上げで、値上げせぬのが損。だが金の価値が下がれば、これまた損。

天気予報

玉川提供　電五〇三一

（小名浜測候所発表）

【今晩】北西の風、晴れ時々曇りで、山ぞいはにわか雪。

【あす】北西の風、晴れ時々曇り

【海上】今晩はやゝ風波が高く、あすは風波がある。

おすすめできる
毛布と毛糸
トーア・スズラン
洋品の中野
平・2　電2053

お寿司とサラダのいろ〳〵
ご存知、八藤先生のお料理講習はあすまでですが、今回は春むきのお寿司やサラダ、それに冷凍食品のおいしい食べ方などです。
会場　旧館二階
時刻　第一回十時半―十二時半　第二回一時半―三時半
会費　五〇円（これは五月講習会のテーブルマナーの費用）
募集　食堂女子客席係（中卒）コック見習（中卒）女子レジスター係（中、高卒）青果部男子店員（中卒以上）
藤越　平市

五十円で素晴らしき満腹
彼岸の声に迎えられて春の日射しは柔かく暖かい、名残りを惜しむクラス会に旧知を暖める会合にサカイのおすしを御利用下さいませ
海苔巻　一本　十円
花巻　一個　十円
いなりずし　一個　十円
サカイ食品店
平・1　電3336

●イージーオーダー
E・O部開設1周年記念特別セール　2階
■背広上下服　モーニング　スプリングコート13000円以上お買い上げの方に
丈夫で美しい話題の〝洋服ロッカー〟ベニーロッカーを1台進呈！
特に今回はご就職なさる方へ個性を表現するチェック・ストライプ無地を中心にダブルクロス・ウーステットの変わり織を取り揃えました
■街着準礼装に…英国調のダブルブレス4ツボタンスーツをどうぞ
■タウンウェアーに…欧州調のシングルブレスト2ツボタンスーツを
■通勤着に…シングル2ツボタンスーツか又はセパレーツスタイルを
■郊外着・旅行着に…シングル3ツボタンスーツ又はセパレーツスタイルを
■レジャーウェアーに…ブレザーコート2ツ又は3ツボタンスタイルを
楽しいお買物の散歩道
皆様の利益を護る店
大黒屋
平市TEL・(代)2191
全店春のグランドセール
17日から

県南酒販株式会社　平支店
平市材木町　電二八四
募集　▽年令二十五才位まで　▽委細面談
水野化粧院
水野智恵
平市白銀町　電二六六六

自動火災報知器つけよ

白水阿弥陀堂　防災診断で指摘される

内郷市白水町の〝国宝白水阿弥陀堂〟の防災診断はこのほど文部省文化財保護委員会の建造物検査員大滝正雄氏らによって行なわれた結果、銅パイプを取り付けた火災報知器、小型ポンプ車、貯水池の早急設置が指摘された。

火災報知器は阿弥陀堂内に銅製パイプをめぐらせ、火災発生時には火の熱によって銅パイプが加熱、加熱によって自動的に警報が鳴る仕組み。

メヌケ漁から思わぬ獲物

ムツ大量水揚げ

十六日朝、小名浜港にムツがたくさん水揚げされた。これは磐城市橋本馬上光一郎さん所有刺網漁船第三天洋丸（八二トン）が獲って来たもので、黒ムツ四トン、ジョウヘイサメ五トンなどだが、今まで小名浜港ではムツの水揚げが少なく、こんなにたくさんまとまって獲れたのはこれで二度目。これは同船がメヌケをとりに行ったが、メヌケはさっぱりとれず、ムツやサメの群れが網にかかったというわけ。しかし鮮度がよかったのと、魚体が大きかったため、この朝江名港で取り引きされたメヌケよりもよい相場で一キロ当たり黒ムツが百四十円から百二十円だった。

【たくさんとれたムツ＝けさ小名浜魚市場で】

交通違反10人を行政処分

内郷

▽三十日＝鈴木一栄（高坂町中平二三）鈴木磐松（町の内四五）浦山一也（浜井場一）中川照夫（高坂三本杉二九）▽十日＝工藤一三三（久世原一五八）近内正夫（下宿五一）▽七日＝塙正則（宮町平太郎七）大河原清（五反田一四）▽五日＝草野忠之（下宿二四）武田吉蔵（秋山一〇三）大越奨治（久世原一〇八）

市況

魚類（単位＝円）

（十五日午後＝十六日正午）

十六日の小名浜港はクロムツ、アブラサメなど好漁。

【小名浜港】底引船十七隻　刺網船一隻

▼アブラサメ　九十六㌔　四七一二三▼シゲタラ　三千㌔　一〇一九▼水タコ　二千七百㌔　八〇一五〇▼アンコウ　千五百㌔　二〇▼ドンコ　千㌔　二五一五▼水タラ　千㌔　二〇一八▼トウジン　千㌔　一二一七▼メヒカリ　九百㌔　四〇一二五▼ナメタ　八百㌔　二〇五一五〇▼ヤナギ　三百五十㌔　二一〇〇一〇〇▼イシモチ　三百㌔　一六〇一五〇▼マツカワ　三百㌔　二〇〇一一〇▼アナゴ　二百五十㌔　二八〇一八〇▼ヒラメ　百七十㌔　四一〇一三〇▼クロムツ　四千㌔　一四〇一二〇▼メダイ　三百㌔　一四〇一三五▼ジョウヘイサメ　五千㌔　三一一八▼小アカジ、トウジン混り　三千七百五十㌔　一五一〇▼アブラサメ　二千二百五十㌔　四五一二三▼水タコ　千百二十五㌔　八〇一二六▼ナメタ　七百五十㌔　一九〇一〇〇▼ドンコ　七百五十㌔　二五一六▼マツカワ　四百六十㌔　二〇〇一一五

【江名港】底引船八隻

▼小アカジ、トウジン混り　九千三百七十五㌔　一五一一〇▼ドンコ　三千㌔　二〇一八▼タコ　二千二百五十㌔　八一一六〇▼シゲタラ　千八百七十五㌔　一一一〇▼水タラ　千八百七十五㌔　一一一九五一二〇▼マツカワ　千百二十五㌔　一二三▼アブラサメ　千百二十五㌔　四八一一〇▼メヌケ　七百五十㌔　一一〇一〇〇▼メヒカリ　七百五十㌔　二〇一二〇▼ナメタ　四百六十㌔　二〇〇一七六

野菜

▼ホウレン草　八一三（東）
▼ナルイ　三一一（〃）
▼カブ　六一三（〃）
▼ニラ　一三一八（〃）
▼ネギ　二三一一〇（〃）
▼ミツ葉　二五一二三（〃）
▼ニンジン　五〇一一五（〃）
▼ゴボウ　七五一二〇（〃）
▼大根　一〇一三（〃）
▼サツマイモ　一八一三（〃）
▼バレイショ　二〇一八（〃）
▼サトイモ　三〇一二〇（〃）
▼ヤマトイモ　七〇一四〇（〃）
▼キリイモ　六〇一二〇（〃）
▼タマネギ　九〇一七〇（〃）
▼ネギ　五〇一四〇（〃）
▼タマナ　二五一一五（〃）
▼白菜　二三一一二（〃）
▼キュウリ　二三〇一二〇（〃）
▼モヤシ　二七（〃）
▼セリ　八〇一五〇（〃）
▼キリボシ　二三〇一八〇（〃）
▼ウド　九〇一七五（〃）
▼シイタケ　二〇〇一一五〇（〃）
▼ショウガ　七〇一六〇（〃）
▼玉子　一〇・五一五（コ）

果物

▼リンゴ　国光　七〇一四〇（㌔）
▼ミカン　二一〇一九〇（〃）
▼夏ミカン　八〇一五〇（〃）

（丸平青果市場調べ）

大学合格者

◇明大◇▽政経学部政治科＝長谷川文夫、箱崎清和（磐高）
◇酪農学院大◇▽大学＝松沢篤、鈴木昭夫（湯本高）▽短大＝田島守（平工）
◇会津短大◇▽家政科＝志賀りい子（四倉高）
◇東京女子大◇▽文理学部＝（文科）喜野利子、北山征子、佐藤洋子、千代康恵子、秋山節子（磐女）▽教理学部＝愛川永子（磐女）
◇東洋大◇▽社会学部＝国井次郎（小名浜高）
◇高崎経済大＝佐藤隆夫、小野岩雄（磐城）

南モラ

世界館でナイトショウ＝平市世界館では十五日から十七日までの三百間ナイトショウで「力道山十周年記念プロレス」を上映している。

くらし随筆

たばこ

久保田勝　滝口

〝感傷のタバコ頂いて〟出陣した懐旧も一場の夢、中年男のたわごとになり果てて、世界的水準？の紫煙は日常生活のメモとともにある。だが吸いかけタバコが灰皿に押しつけられ、ねじられるのを見ると、触れざるものに触れた様な重苦しいときめきを感ずる。

◇

早春苗床に始まる十四カ月の跡は、一九六二年の今日、なお生きている江戸封建の農民生活の残身を掘り起こすような冷やかな空しさだ。夏、薄紫の花は咲けど身の丈の昌のヤニ臭い收穫。縄に通して干すが天の一角に雨雲でも現われると訪れた者は、富山の薬売り、山師、駐在所サン、例外なく使われる秋からは昼夜分かたぬ撰別と寒さ、肩のこり、夜の淋さよ。それも一年に一度の田舎芝居の慰安会の楽しさ、納付所前のおでんの湯気、修学旅行費の積立一家族一人一人夢のし方が始まる。中風の隠居病身の嫁、小学生まで差し向かいで一枚一枚丹念に四つの手でのされる。それは労働ではない、生活のおきてだ。

◇

こうして一本のタバコにも農民の歌があり、とおくがある。農民の三寒四温の喜怒哀楽を無限に秘めた花やかな装いの「たばこ」を見ながら私は「たばこ」やの店頭で、ひとりぽつねんとして立っていた。

（平チップ工業会社社長）

英語　磐城高一入試問題　おわり

答え

1 ❶一びきのねずみが走り回っていた（かけまわっていた）
❷ロ❸（ハ）2‥‥（ニ）4
❹mice　❺I want to dance
❻（do）play
❼he❽（へ）cat（ト）mouse you（cat）he（he took up cat（ハ）mouse
❾（eat）ate eaten
say（said）said
take（took）taken
begin（began）begun
❿（1）2（2）2（3）3（4）2
⓫私はダンスが好きです・
私はダンスをすることが好きです
私はおどりが好きです
私はおどることが好きです
2 ❶ハ　❷ハ
3 （B）has
4 ❶with　❷in

錢湯二円値上げ

20日から　平、磐城市は大人18円に

福島県内の錢湯値上げが十五日、円に、それぞれ二円値上げする。（カッコ内は現行料金）は据え置き。

わらび座招き記念公演

勿来あゆみ会

勿来市あゆみ会主催の一周年記念平市赤井孝常任（三二〇）出演、華蔵院に埋葬する。

祝　勿来電電局落成

勿来電報電話局庁内
事務用備品一式納入

東北電気通信局指定
家具のデパート
丸ほん
平市三丁目　電（代）5131

祝　勿来電報電話局舎落成　3月17日落成式　於　植田公民館

この度植田、勿来両郵便局の電話を統合し、自動式に変更いたしまして、直接日本電信電話公社で取り扱うことになり、新たに勿来電報電話局が発足いたしました
これもひとえに皆様のご協力のたまものと厚くお礼申しあげます
開局と同時に常磐地区五市間の通話が自動即時通話になりましたことは、常磐地区の今後の発展のためにも心からお喜び申しあげる次第でございます
今後私たちは、勿来市ならびに常磐地区産業経済の発展のため、電信電話事業のよりよいサービスの提供に努力いたして参りたいと存じますから、なにとぞ一そうのご理解とご協力を賜わりますようお願い申しあげます
昭和三十七年三月十三日
福島電気通信部長　信田俊久
勿来電報電話局長　佐藤増雄

勿来市役所
市長　赤津庄兵衛
助役　品川三男
収入役　古川二郎

勿来市議会
議長　北郷徳助
副議長　山野辺良助

勿来市商工会議所
会頭　赤津修一
副会頭　安島利瑠
〃　佐久間清一
〃　小沢栄太郎

呉羽化学工業株式会社
呉羽化成工業株式会社
工場長　浦山武一
副工場長　藤原重正

常磐共同火力株式会社
勿来発電所
所長　奥山学

冷凍　冷蔵　製氷　こんにゃく　コルク
株式会社　小沢商店
社長　小沢栄太郎
勿来市関田町　電話　代表七一七一　七一七二　自宅七七八八

常設映画　菊多館　電話二六七一番

福力蔵

常設映画　うえた館　中央館　電話二三七番

清福

勿来市金融団
東邦銀行植田支店　電三二三一（代表）
〃　勿来支店　電七一三一
常陽銀行植田支店　電二二一
福島相互銀行植田支店　電二二五
〃
大東相互銀行植田支店　電二四七二
磐城信用組合植田支店　電二四三二
植田信用金庫　電二二八一（代表）
〃　勿来支店　電七七〇四

植田専門店会協同組合
理事長　安島利瑠　電話二七五一番

植田町商店会
会長　丹野四郎　電話二七五一番

鮫川堰土地改良区
理事長　古川伝一
専務理事　高木保　電話二四二番

銭湯二円値上げ

20日から 平、磐城市は大人18円に

福島県内の銭湯値上げが十五日、厚生省からの連絡で「衛生指導の確保と向上に万全を尽くす」という條件つきで認可され、二十日からいっせい値上げを実施する。石城地方ではA地域である平、磐城の二市が大人十六円を十八円に、その他のB地域は十四円から十六円に、それぞれ二円値上げする。

値上げの理由は従業員の待遇改善資材の値上がりを掲げているが、値上げ後各浴場の衛生管理などを監視、指導條件にそわない業者に勧告するなど値上げした業体にふさわしい衛生サービスを要求する値上げ料金次のとおり。洗髪料金は据え置き。（カッコ内は現行料金）

▽A地域＝十二歳以上の大人十八円（十六円）六歳以上の中人十四円（十三円）小人八円（八円）

▽B地域＝大人十六円（十四円）中人十二円（十一円）小人八円（同）

全員就職と卒業にはずむ

諸橋市長、ひまわり学級生を招待

◎…二十日卒業する平市三中の特殊学級〝ひまわり学級〟の第二回卒業生九人が十八日、平市の招待を受け、諸橋市長、長谷川教育長に将来を祝福された。実務教育を主体とする同学級は酒井篤胤教諭の指導努力が実を結び、九人みんなの就職が決まった。

○…一人がカゼで欠席したほか招かれた八人（男二、女六）は、近視張って下さい」と、祝いと激励づいた卒業式と就職が決まったとで底抜けに明るい表情。諸橋市長、長谷川教育長から「メデタク中学卒業おめでとう。みんなそろって就職ができオメデタが二つ重なりました。立派な社会人として

【ひまわり学級生を招き諸橋市長がすしをごちそう】

の言葉があり、生徒を代表して阿部和枝さんが「お招きありがとうございました。中学校を無事卒業でき、社会に出て立派な人間として働きたい」と堂々と謝辞を述べこれほど立派に育ってくれたかと招待者を感激させた。

○…続いてにぎりずしをつまみながら楽しかった修学旅行、つらかったことなど思い出話に花を咲かせ、満ちあふれた喜びの一刻をすごした。

盛大な行事を企画

5日から 磐城市さくら祭り

磐城市と磐城商工会議所、商店会連合会が主催する〝さくら祭り〟は四月五日から二十日までの十五日間と決まった。

具体的な行事については二十日前後に開く打ち合わせ会で正式に決めるが、期間中白虎隊の仮装行列か郷土民謡大会を予定され、富ケ浦公園には四百のボンボリを付け近年にない盛大なさくら祭りを予定している。そのため市では防犯に力を注ぐこととするほか同公園の西入口に自動車駐車場を仮設するなど受け入れ態勢をととのえる。

一方、商工会は期間中の行事を行ない、商工会連合会は市内商店街の装飾につとめるなど文字通り市をあげてのさくら祭りとなる。なお市では公園内に設置されている売店の貸出しをする。

卒業生を送る学芸大会

平一小で五年生が

平一小では今春卒業する六年生三百三十七人を慰安するため、十五日午後一時から講堂で送別学芸会を開き賑ばれた。これは五年生三百十一人が特別に今まで学校で練習したダンスや劇を卒業生にみせるもので、会場に寒まった六年生や父兄達の前で劇「火の誕生」ダンス「銀の笛」など六種目を演じてにかぎやかに送別学芸会を終えた。

【送別学芸会での火の誕生】

川村邇言氏（いわき民報新井販売店主）胃ガンのため入院加療中だったが、十五日午前八時十分死去、葬儀は十七日午後一時自宅（平市鍛冶町二三）

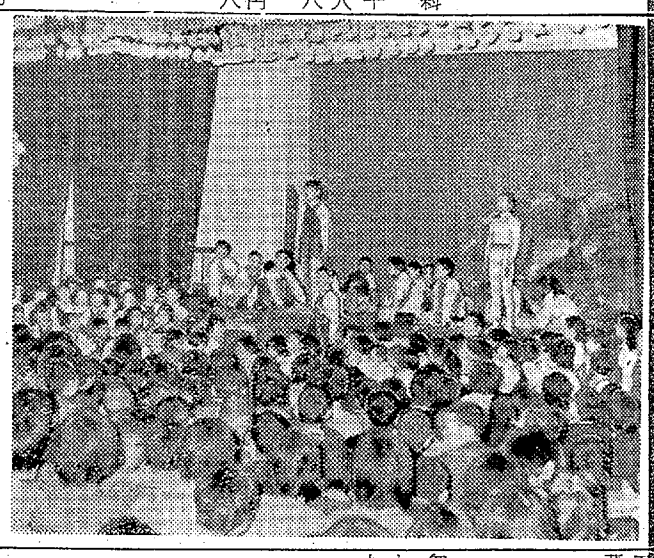

わらび座招き記念公演

勿来あゆみ会

勿来市あゆみ会主催の一周年記念わらび座公演は十七日の昼夜植田小講堂で開く。

▽第一部民謡集おらが国さ▽第二部土と共に▽第三部スケッチ舞作。

◎…内郷署の渡辺次長は十五日の朝から電話交換台にあがって〝モシモシ〟の交換手に早替わり。実人はなれした応答ぶりを披露した。

◎…これは同署の一般職員の教養講座が署長室で行なわれた時のことで、今年五十二歳の次長は「われわれ年代で交換技術を習得しているのは、ますオレ一人位だろう…」と〝モシモシ、ハイハイ〟の声もハナ高々。

平市世界館では十五日から十七日までの三日間ナイトショウで「力道山十周年記念プロレス」を上映している。

平市末井字舘田二三〇）出棺、葬儀は平市世界館で。

故妻 つね 儀逝去に際しましては御多用中のところ遠路態々御会葬下され、御丁重な御香料を賜わり誠にありがとうございました
早速お伺いの上御礼申し上ぐべきところ略儀ながら紙上をもって御礼申し上げます
昭和三十七年三月十六日
平市鍛冶町二三
施主 安部元久
親戚代表 阿部武市

亡母 イシ 儀逝去の際は御多用中の処遠路態々御会葬下され且つ御丁重なお香料を賜わり誠にありがたく厚く御礼申し上げます
早速拝趨の上御礼申し上ぐべきところ略儀ながら紙上を以って御礼申し上げます
昭和三十七年三月十六日
磐城市字蛭川南一四七
喪主 地福院住職 宮嶋明光
親戚代表 竹村教智
徒壇 給村代一
同

常磐市消防署長故 坂本二郎 市葬の際は御多用中のところ遠路態々御会葬下さいまして誠にありがとうございました 略儀ながら紙上でお礼を申し上げます
昭和三十七年三月十六日
福島県常磐市
葬儀委員長 常磐市長 磯野清治
葬儀副委員長 常磐市議会議長 白石初太郎
葬儀副委員長 常磐市助役 久田正
葬儀副委員長 常磐市議会副議長 西山一男

財団法人 松村病院付属 舞子浜病院新築落成 3月17日

平市藤間川前63地内　TEL・高久62　藤間中学校前から海岸に向かって徒歩3分

ごあいさつ

穏々陽春の麗節皆々様の御健勝をお喜び申し上げます
今回財団法人松村病院付属舞子浜病院が老松美松に囲まれた藤間海岸に設立されました
御承知の如く東は洋々たる大海原、南は塩屋崎の岬が一等燈台をのせて海と空に端麗な絵を描き、そこから平市唯一の観光道路が白砂青松の間を四倉町まで走り、西は阿武隈の連峰が紫紺の姿を見せて連っています
私達はこの清浄な麗しい景観の裡に城東分院を移転し、従来にも増して医業に努力する決意でありますので、何卒旧に倍しての御指導と御支援を賜わりたく、こゝにごあいさつをかねてお願い申し上げます
昭和三十七年三月十七日
財団法人 松村病院
院長 松村亨

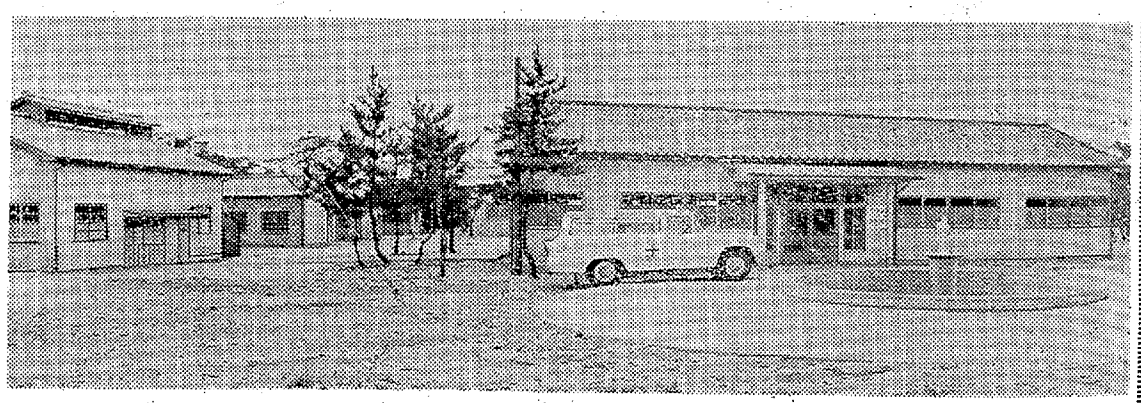

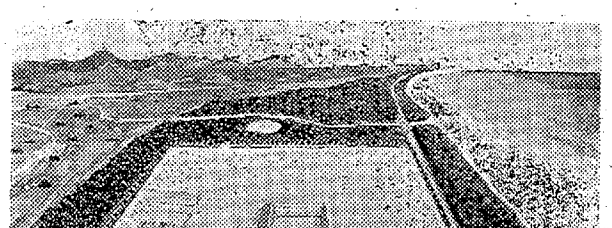

全景

工事施工者
小野建設工業株式会社
社長 小野辰蔵
内郷市綴町大木下 TEL・3538

電気工事
大和電気工事株式会社 平出張所
平市七丁目 電44-04

バーナー工事
東京バーナー製造株式会社 平出張所
内郷市小島 電5814

ポンプ配管工事
山崎ポンプ商会
平市堂ノ前 電5400

自動火災報知器工事
矢吹電話工業株式会社
平市新川町 電5617 5618

NHK　第一　1040KC　（16日）

6・05 こどもの時間❶連続放送劇「そのいすにすわれ」❷おやおやなあに 川久保潔　里見京子
30 1丁目1番地
45 東北の話題
7・15 ニュースハイライト
30 民謡をどうぞ「春のおとずれ」白銀ころばし 南部牛追い唄　長持唄 最上川船唄ほか
8・00 ここはどこでしょう ゲスト松本幸四郎
30 夜のステレオ　男声合唱によるロシア民謡集 合唱二期会合唱団　中村邦子　宮原卓也「鐘の音」「セント・ペテルスブルグへの道」「夜は暗い」
9・10 ニュース解説坂田二郎
25 ラジオ芸能ホール❶連続講談「天一坊」❷歌 こまどり姉妹❸連続放送劇「ぽんこつ」浅丘ルリ子　小沢昭一
10・10 時の動き
30 音楽のたのしみ　ピアノ連弾曲集　解説堀内敬三❶ピアノ奏鳴曲❷単隊行進曲❸華麗なるアレグロ
11・10 きょうの問題
20 海外だより
30 趣味の手帳「馬」映画と馬　長田孫作

NHK　第二　1540KC

6・20 工業教室
35 産業実務「統計の利用 そろばん教室
50 基礎英語◇英会話
7・00 若い世代へ❶友へのたより❷青年図書館「宮本百合子」
30 教養特集　NHK解説者座談会「共産圏の動行と単純会議」ゲスト大森実
8・00 夜のステレオ　第1に同じ
9・00 歌舞伎特集「清盛と西光」解説加山直三　松本幸四郎　市川猿之助 市川中車　市川小太夫 中村芝鶴
10・15 高校初級「国語」
35 中級「英語」
55 上級「数学演習」
11・20 ドイツ語初級　藤田五郎
35 現代の音楽❶ミケランジェロの詩による合唱曲から❷北国民謡によるパラフレーズ

ラジオ福島　800KC

6・00 少年ロケット部隊▽音楽の小箱▽スポーツニュース
7・10 録音ニュース
15 中合アワー
30 お楽しみ演芸館　漫才「僕らは親友」秋田A助・B助　落語「たぬき」三遊亭円生
8・00 素人歌合戦
50 道角散うたものがたり おさらば東京
9・00 浪曲歌合戦　司会今泉良夫
30 三平の演芸館　神楽坂浮子　林家三平
45 愛の渦潮　新珠三千代
10・05 連続浪曲「月の流れ笠」❷
30 みどりミュージックプレゼント「恋を知る頃」「キング・オブ・キングス」「夜にさく花」「気まぐれデイト」
11・05 放送劇「野盗伝奇」18回
30 デッカフォニットアワー「おどれよおどれツイスト」「トウナイト」ほか

テレビ　NHK

6・00 チロリン村とくるみの木「お月さまは知っている」▽みんなのうた▽黒百合城の兄弟
7・15 バス通り裏　小栗一也　谷川勝巳　十朱幸代
30 学園まえ「ころもがえ」柳家金語楼　森川信 平凡太郎　大宮敏光 石原三吉
8・00 文芸劇場「黄金峡」河野秋武　今泉洋　吉田千栄子　天野有恒
9・00 東南アジアの自然をたずねて「野獣の楽園」
30 きょうのニュース▽スポーツニュース▽海外フラッシュ
10・00 日は沈まず　磯村みどり　木暮実千代　山本学ほか
30 ニュースの焦点　平沢和重
45 世相の窓「フロンティア1962年」
11・00 日本の芸能「郷土芸能」（九州編）

民報映画案内

（→20日）

※【平市】
★ひかり座（六・五五）シカゴ特別非常線（八・一〇）女の部屋（↓19日）
★聚楽館（六・二〇）結婚泥棒（八・二五）ティファニーで朝食を（↓19日）
★世界館（六・四五）誘拐（八・三四）情熱の詩人啄木
★平ニュー東映（六・四四）無法の対決（八・一八）戦艦シュペー号の最後（↓16日）
★東宝民劇（六・一五）明日ある限り（八・二〇）銀座の若大将
★三夜東映（六・一四）怪獣蛇九魔の猛襲（七・二〇）復讐は俺らの歌（八・四一）権九郎旅日記
★平館（七・三〇）無法地帯（八・四〇）奏なき追跡者（↓17日）
★平東映（五・二三）ぽんこつ（六・四九）恋愛学校（八・二八）さくら判官
★平松竹（七・一四）春の山脈（八・二五）川は流れる
※【内郷市】
★綴映劇　アラブの嵐　さよならの季節　めぐり逢う日まで（後篇）
★第二イワキ　チエミとひばりの弥次喜多道中　鞍馬八天狗　粋な二人のお巡りさん
※【常磐市湯本】
★湯本座　暗黒街撃滅命令　乾杯サラリーマン　二十才の計画
★三函座　御伝地獄　赤線地帯　雨月物語（↓18日）
★常磐座　ひばりのおしゃれ狂女
★常磐日活　嵐をよぶ友情　彫な異風堂々　大風景子の冒険旅行
★常磐大都会　暴力
※【磐城市小名浜】
★国際　天下あやつり組　サラリーマン権三と助十　お琴と佐助
★磐城座　拳銃貸します　気まぐれ渡世　追跡
★東映　地獄の底を打破れ　八幡鳩九郎　八州血煙笠
★金星座　団地親分　春の山脈　どくろ狂女
★銀星座　雨のしのび逢い　苦い渚　ふたりの女（↓19日）
★地球座　お伝地獄　べらんめえ芸者佐渡へ行く　どくろ屋敷
※【勿来市植田】
★菊多館　月給日は嫌い　首なし島の花嫁　無頼の谷
★うえた館　男と男の生きる街　ひとりの命　悪名
★中央館　お琴と佐助　美人鮫　夢三夜
★植田ロマンス　機甲兵団　テキサス・レンジャー　宇宙の怪人
※【四倉町】
★四倉国際　富士に立つ若武者　世紀の大魔王（↓16日）
★四倉文化　コンスタンチン大帝　恋は巴里で（↓17日）

常磐市中学校の生徒会役員選挙

常磐市内中学校の生徒会役員の選挙がこのほど行なわれ次のとおり決まった。

◇湯本一中（前期）会長小島滋恒（二年）▽副会長雲藤貞夫（一年）▽書記長木村幸夫（二年）▽副書記長田仲克彦（二年）
◇湯本三中（前期）会長安部弘（二年）▽副会長小坂利恵子（二年）▽書記長、計理長は正副会長が追って選任
◇磐崎中（前期）会長磯上泰男（二年）▽副会長細谷菁孝（一年）磯上直子（一年）▽書記長斎藤けい子（二年）▽同次長斎藤照子（一年）▽計理長佐藤一男（二年）
◇湯本二中（前期）会長八木東一（二年）▽副会長渡辺幸男（二年）海老根磐夫（二年）▽書記長谷川勝巳　十朱幸代

平市で生ワクの補正投与

平市は八日から十四日までの生ワク投与できなかったこどもたちのために二十二日から二十六日まで次の日程で補正投与を行なう。とくに未就学児の服用を父兄に呼びかけている。無料。

▽二十二日（9時半—15時）公会堂本館で鉄北、中学生▽二十三日（9時30分—15時）同、鉄南地区、中学生▽二十四日（9時30分—12時）三小学区内（13時—16時）五小学区内（9時30分—12時）夏井小（13時—16時）高久小▽二十五日（9時30分—12時）一小（13時—16時）二小▽二十六日（13時—16時）豊間小（13時—16時）六小（9時30分—12時）草野小（9時30分—12時）四小（13時—16時）赤井小

100円店

NHKの雑誌にのっていた、便利な思いつきを四つばかり—▽石油コンロやガスコンロなどに火をつけたあとのマッチの棒は、よく空カンなどに入れておくが、カン入りジュースの空カンを利用すると大変便利である。というのはジュースを飲むときあける二つの穴から棒を入れておくと、空カンが倒れても決して中味がこぼれないからである。▽酒、しょう油などのビン類二本を一緒に包むことがあるが、縄のまま一緒につつむとガタガタしてこわれる心配があるので、風呂敷をひろげ、両方のビンの底を多少はなしてならべ、そのままぐるぐる巻いて、両端をつかんで折り曲げて結ぶと、こわれる心配もなく、便利に持ち運べる。▽毛筆は古くなると、すぐ捨ててしまうが、筆先の半分くらいをスッポリと切って、封筒のノリつけや印鑑のゴミ掃除に利用できる。▽風呂やカマドなど、火をつけるとき、焚口が深いときには、長い棒の先に洗濯ベサミを針金で巻きつけ、マッチ棒をはさんで火をつけると、手をよごさずに上手に点火できる。身近な暮らしの中に豊かな知恵を沢山とり入れることに心がけてほしいもの。（龍人）

アルマイト加工工員募集

一、男子十員（電解工　他）十名
一、女子十員（包装検査工）十名
一、資格　年令等　作業簡易　中卒以上三〇才以下　独身者未経験にて可
一、給与その他　給与厚遇、定時間勤務にて初給（月額）男子九三〇〇円—一二三〇〇円　女子八七〇〇円—一一六〇〇円
昇給、賞与年二回、寮食事給与設備有　作業服支給　健保、厚保、失保加入、赴任旅費支給
当社業種　鉄道、車両、建材、電機、光学、厨房、登山用品、家庭器具関係材料のアルマイト加工及びネームプレート製作
▽右ご希望の方は平公共職業安定所へお申し込み下さい
昭和三十七年三月
有限会社　東電化工業所
東京都大田区新井宿七の四三番（七六一）二六四四・四五〇八

夕刊　いわき民報
発行所　平市田町63
いわき民報社
社長　野沢武蔵
電話(代表)4161
替口座(郡山)4028

スポーツ用品
平運動具店
平市才槌小路
電4508

若さをかける！
よい眼鏡は輝くユビワ
モト
平　TEL 2607

総天然色
斗う幌馬車隊
脱獄囚とローハイド
ジョエル・マックリー　アーリン・ダール
スケールの大きさ　インディアンの襲撃　スペクタクルの傑作
楽西部劇の大作！
殴り込み戦闘機隊
果敢!!両脚切断の身で大空の決戦場に独空軍を急襲する撃墜王バーター!!
ケネス・モア　ミュリエル・バヴロウ　リンドン・ブルック
17日封切　平ニュー東映

ご入学おめでとう

優れたカバンは優れたアクセサリーです
ヨシダカバン
平駅前　TEL・4400

文具のナガノ

寒さ疲れをいやす家庭風呂に
沸き上がりの早い大黒釜で！
風呂の店
型決定判　桶風呂　タイル風呂
大型　1・8分分　2・5—3・0分
中型　3・0分　5・0分
小型　4・0分　（いずれも10カ年保証付）
上がり時間　寒中の沸き
大黒風呂釜本舗　渡辺工業所
平市正月町（六丁目南裏）電4583

唐揚げ　ヒナ鳥　むし焼
湯本　鳥静
電話（代）三二五一

正しい運転　よいサービス
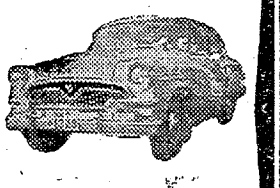
運転者募集
TEL・4591
平和タクシー

四四三一
四四三二
出前の酒喜庵

肛門科
外科
上田医院
平市南町（平局裏通）電話　四五二九番

マルマン美容室
平市土橋通り　電二四八九

ナショナル
松下電工株式会社
プラスチック雨とい
代理店　野内商会

アクセサリーと化粧品は三幸
平・3　電4931

〝暖かさ〟が
もうすぐそこに……
身軽に活動できるその日まで
寒さにまけないように
いたしましょう
▽トリスウイスキー……三三〇円
▽〃　ポケット……二〇円
大喜多や
平・泰楽館前　電3722 4601

若草の味は仏も舌ヅツミ！
☆大特価（土・日二日間）
▽若草　市価百匁十九円を十五円
▽バターシガー　市価百匁十八円を十四円
常磐線一安い
菓子の赤札堂
小売・卸　平市南町店　電四六三三
ノ三丁目店　電五五八二

大塚の牛豚肉
御惣菜
本店（平）電二六五八　支店（湯本）電二九八三

電話
▽平局番の電話を至急買いたし▽委細面談　姓名在社（4）

洋裁
見習若干名▽日給二百円前後▽経験者歓迎▽住み込み可　磐城市江名南町　サクラ洋裁店

電工募集
▽職種　電工及び電工見習　若干名
※希望者は履歴書持参のうえご来社下さい　委細面談
三浦電機製作所
平市大町四五　電二二七七