夕刊 いわき民報
発行所 平市田町
©いわき民報社
社長 野沢武蔵
電話(代表)416
振替口座(郡山)40
定価130円1部5

"運転手は酒をご遠慮下さい"
平市飲食業会で決議

車の洪水に伴って激発する交通事故の多発、その原因は酔っ払い運転、スピード違反、徐行違反、無免許運転が主だが、平署はことしの交通取り締まりの重点を酔っ払い運転とし、徹底的な飲酒運転の一掃に乗り出すことになった。その八日、平市飲食業会（会長金子松男氏、二百二十組合員）では新年懇親会の席上、車を運転して来た客には飲酒を遠慮してもらう店内提示を自主的に決議、九日から全店いっせいに実施して酔っ払い運転による交通事故の防止に協力することになった。

平市飲食業会の新年懇親会は八日午後一時から公会堂日本間で開き二百二十組合員が出席した。懇親会に先立ち斎藤平警察署長から来賓祝辞の中で「平署としては酒を飲んで車を運転させないという建て前をとって取り締まりにのぞんでいるので、業者のみなさんもご協力を…」と特に注文があり、これを緊急議題として取り上げ、決議したもの。

平署の取り締まりはとくに飲酒運転による交通事故防止を重点としており、交通取締法第六十五条の「何人も酒気を浴びて車両を運転してはならない」と明記されてあり、ビシビシ取り締まる方針で、このため正常運転できない運転者を発見した場合は逮捕も辞さないという強い態度でのぞんでいる。この場合、罰則規定は六月以下の懲役か五万円以下の罰金が科せられる。

金子会長の話＝酒を飲んだことによって凶器に化す飲酒運転による交通事故の惨事を防ぎ、交通安全都市を宣言した平市飲食業者にふさわしい協力体制でのぞむべく満場一致で決議した。この上はお客さんたちの積極的な協力をお願いしたい。

斎藤平署長の話＝理解ある飲食店主の方々の協力で飲酒運転防止運動を徹底することが出来る。署としては飲酒量の多少を問わず、一滴でも飲めば取り締まりの対象とする。つまり酒を飲んだらハンドルを握るなと強くいいたい。

よそ者の交通事故防止に
夜でも見える"安全都市宣言"を表示

平市では昨年十二月の市議会で"交通安全都市"を宣言したが、平署は「他市から入って来る車も市内では交通事故を起こさせないように」市街地の入口四カ所に標識板を立てることになり、福島市の山王商事に発注していたが七日、午後平署に届いた。

この標識板は赤字に黄色味を帯びた字で"交通安全宣言市"と書かれた鉄板製しかも夜光塗料を使っているので、夜間でもライトの光ではっきり読めるようにしてある。一枚約二千五百円。立てるところは一級国道の西入口の長橋町東は鎌田町平神橋付近、南は県道平—磐城線の荒川地区、北は平—小野町線の北目町平川橋付近の四カ所で四倉町と小川町でも中心街の入口四カ所に同様の標識板を立てる計画である。

【できた標識板】

交通日には各学校に安全旗
内郷市各小に配布

県交通安全協会内郷支部と内郷署ではこのほど市内の十一小中学校に交通安全旗を配った。縦一・二㍍、横九十㌢で、毎月一日の交通安全日には校舎入口にかかげて、事故防止を推進するという。

公益質屋の新設阻止を決議
石城四市質屋連協を結成

四市（磐城市を除く）および石城各町村の質屋業者四十八店がこんど「石城及び四市質屋連合協議 常磐市湯本公民館で創立総会を開き、規約、役員などきめた。規約のなかで「今後公益質屋設置に当たっては全力をあげて阻止する」ことを明記している。会費は毎月五十円。入会金五百円となっている。役員はつぎのとおり。

▽会長 会田富治（常磐市）▽副会長 猪狩徳治（平市）植頭久男（勿来市）伊藤良高（内郷市）▽会計 下山田辰雄（勿来市）▽書記 浜田正軌（平市）

[illegible]（銀星座前）から小名浜港に通ずる道路）の市道は舗装道路だが、雨の時は悪道路となるため、同地内の代表小野一さんら二十人が連名で八日、市当局と議会に早期改修を陳情した。この市道は延長百四十四㍍、巾三㍍で繁華街となっている。市では三十六年度予算に計上していたが同地内の下水工事の予算にふりかえたので、市道工事が行なわれなかった。

用地買収へ 城市に誘致が決まった二菱金属の不足工場敷地三万三千平方㍍の買収にとりかかるが下手地区は一般住家が密集しているので移転用地を新しく買収することになった。移転敷地は吹松地内の耕地一万三千二百平方㍍を選び、来週から地主と交渉する。

赤井岳に公衆便所 赤井岳薬師如来境台の公衆便所はこのほど着工、三月十五日に完成する。工費三十万円。

三時間で違反五六六件
石城五署 昨夜、交通取り締まる

県警本部では七日午後六時から九時まで県下二十九署に交通いっせい取り締まりを指令、全署員が特別警戒にあたったが、石城五署でも固定、移動取り締まりを実施した結果、平署の三十七件を最高に五署合計で百十七件の交通違反を検挙したほか、四百四十九件に注意、取り締まり総件数は実に五百六十六件に達した。検挙されたのはスピード違反、よっぱらい、無免許運転となっている。石城五署の取り締まり件数次のとおり。

▽平署＝斎藤署長以下六十二人が出動、十三カ所で実施した。検挙数三十七件で、このうち無免許と一時停止違反がそれぞれ十一件で王座を占め、免許証不携帯六件、二人乗り二件、乗車違反二件が主なもの。このほか警告書交付十一件、違反カード交付五件、説諭百八十五件の計二百三十八件に上った。

▽内郷署＝六号国道を中心に三ケ所で実施、飲酒二件、定員外三件、免許証不携帯二件、整備不完全通告二件、スピード九件注意説諭四十二件。

▽常磐署＝総件数四十件でスピード違反十五件、無免許二件、めいてい一件、注意説諭二十件不携帯二件。

▽磐城署＝総件数四十一件でめいてい一件、無免許五件、無灯火一件、注意説諭二十七件。

▽勿来署＝総件数七十件でスピード違反二十一件、無免許六件その他三件、整備通告七件、注意説諭四十三件。

初の運転免許取り消し
県公安委 二度目の交通殺人に

県公安委員会は七日、交通違反として各署から処分申請のあったもののうち、悪質とみなされる六人に初の運転免許取り消し処分を行なうとともに、七人に三カ月から六カ月間の長期運転停止の行政処分を行なった。石城五署管内では小型トラックを運転、バイクに正面衝突して死亡させるなど二度目の死亡事故を起こした常磐市湯本字天王崎四一、矢内弘道(三〇)の免許を取り消した。長期運転停止では平市三丁目三七、鈴木光平(三七)が九十日間の停止処分を受けた。

水ぬるむ夏井川
いまなお渡し舟

○…平市夏井川の中神谷地区（県園芸試験場の二百㍍下流）と夏井山崎地区（専称寺下）を結ぶ渡し舟は、片道一銭の昔から、一千倍の十円になった現在まで両地区民の足として働き続けている。

○…鎌田の平神橋から六〇㌔㍍下流の六十枚橋までの平市は夏井川で真っ二つに断ち切られ、橋梁の新設運動が起こったのも幾度。そのたびに市財政のハカリにかけられてついに実現せず、三十五年に舟を補修しただけで、いまだに"橋渡し"の重責を果たしている。

○…舟はこうした歴史の流れにあって年々水量が減っていく夏井川で、農良仕事帰りの一家急用で走る人、はては自転車から牛まで乗せて、ユラリユラリと往復。水ぬるむ静かな流れの中で、春来を思わせるまことにのどかな眺め。

○…こうした情趣、稀少価値からみればめまぐるしく移り変わる時代にそぐわないようなこの渡し舟を、いつまでも残したくなるような心理は、乗ってみた者でなければちょっとわからない。平和な日でも嵐の日にも、東西両地区を無心に橋渡しする老舟が、梅の観光地"専称寺"下に着くというから、梅見ごろに利用してみるのもまた一興。

【ひねもすのどかな夏井川の渡し舟】

天気予報
玉半提供 電五〇三三
（小名浜測候所発表）
【今晩】西よりの風、晴れ。
【あす】東または南風、曇りがちから、のち雨。
【海上】今晩はおだやか、あすは始めおだやかで、のちシケ気味

寸言
▼平市飲食業店で運転手には酒を遠慮してもらう運動を進めることになった。一般人も協力してほしい。
▼高校の増設運動はぜひ強力に推進してほしい。明日の世代を背負う青少年だけに高校教育まで義務制にしたい。

問題懇談会
事務所では十六日午後二時から平商工会議所会議室で第十四回石城地区労働問題懇談会を開き❶管内の労働事情❷これからの賃金体系などについて話し合う。

大工さんの総会
平地区大工組合総会は十日午後二時半から平市公会堂日本に開く。

NHK 第一 1040KC
6・05 こどもの時間「…すにすわれ」語 沢真一❷動物も…り
30 1丁目1番地
45 対談「いわきあ…」呉羽化学工場 武一 平一中校 光四郎
7・15 ニュースハイラ…
30 浪曲ドラマ「姿…」若山弦蔵 立… 向井真理子 浪…家辰造
8・00 ストップクイズ 大阪二元
30 思い出のアルバ… ネマみましょうか

★聚楽館（六・五〇）バグダッドの盗賊（八・三五）ガールハント（↓12日）
★世界館（六・五〇）雁の寺（八・四四）夢でありたい（↓20日）
★平ニュー東映（六・〇三）ワン…
★平館（五・三五）散弾銃の男（七・一〇）ごの拝百万ドル（八・二〇）あじさいの歌（↓10日）
★平東映（六・一七）東京祖界の女（七・二〇）月給日は嫌い（八・三一）瞼の母
★平松竹（六・四一）充たされた…
★三函座 小さな花の物語 男の銘柄 愛憎の系譜
★常磐座 ふりそで太鼓 乾杯ごきげん野郎 武頼の谷
★常磐日活 美しき別れの歌 俺は死なないぜ 赤い荒野
※【磐城市小名浜】
★国際 野盗風の中を走る 家庭…
★地球座 侠客春雨傘 独立愚連隊西へ 地獄に真紅な花が咲く
※【四倉町】
★四倉国際 海賊王バイキング 素晴らしい風船旅行（↓7日）
★四倉文化 暗黒街壊滅命令 紅の銃帯 おったまげ村物語（↓

皮肉、「わかっちゃいるけどやめられねえ」というのが人間の欲本能ではあるが、自分の顔が鏡に写っているとも知らずに大笑いしている感じ。おめでたいスーダラ族よ目をさませ。

スポーツ用品
平運動具店
平市才槌小路
電4508

シート 室内装飾
永山テン
平市新川町角 電59

財団法人 松村病
平市南町23 電（代）

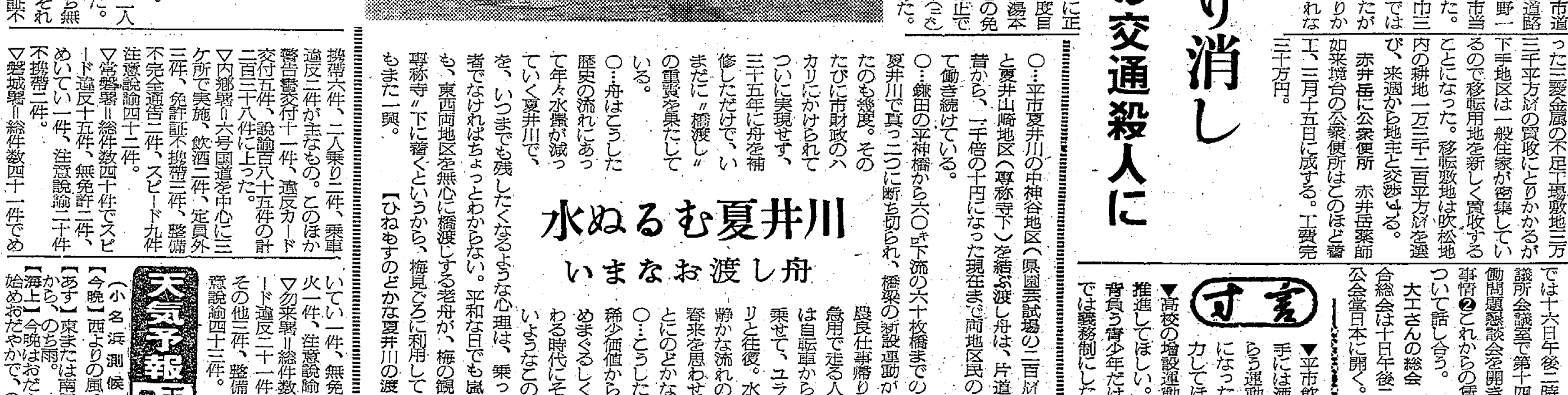

詐欺総額が三千万円

野原、ペテンの半生を自供

っと安く投げ売りしていたもので、百万円ぐらいの品物を引き出しては三十万円ぐらい還元するというやり方を繰り返し、金繰りでは高利も辞さない大胆さで、しかも平市や水戸で「家を建てゝやるから」と数人の女を

の小型トラックを追い越そうとして接触した。林さんの車は横転して大破、十万円の損害。佐々木さんの車も二万円相当を損傷した

磐城で赤痢 保菌者三人

磐城保健所では五日から行なっている三十六年度赤痢冬

横沢地内の民有林（雑木林）から出火、四十平方米を焼いてまもなく鎮火。原因は呉羽化学社員星丈四郎さん(五三)が、タバコにつけたマッチを捨てたことから下草に燃え移ったもの。

上遠野小 遠野町上遠野小学校

特産物「エノキダケ」

内郷市で試作に成功

【試作されたエノキダケ】

炭鉱離職者の転業対策として内郷市ではキノコの特産物の製造を研究しているが、三十六年度から試験的に行なっていた"エノキダケ"の試作がこのほど内郷市宮町平太郎、市議佐藤真吾氏(五四)の栽培で成功した。市当局でも"エノキダケ"培養には関心をもっているため、今後の研究栽培では県、市の助成で市内全域に普及するほか特産物として観光みやげ品にする計画を進めている。

この"エノキダケ"栽培は昨年始めごろに市商工農林課が計画、主産地の長野県松野町地方を再三にわたって視察、培養がかんたんなため子供でもできるという。培養方法はオガクズと米糠をつめた特製ビンを殺菌釜で加熱し、菌を植えつける。そして温度、湿度を一定に保って培養室に移しておけばよく、菌を植えてから五十日間でできあがる。

栽培期間は九月から四月まで寒い時期だが、最少限の講習会などを開けば一般家庭でも十分培養できるもので、五千本のガラスビンがあれば、期間中に三、四回も収獲が可能とのため完全なる本業としても採算があるという。最低五千本の特製ガラス瓶で三回も収穫すれば年間平均六十万円となる計画で、設備資などを差引いてもエノキダケ製造業として可能だという。

市当局も販路関係を調査するほか観光みやげとしても本腰を入れる計画だが、これらの栽培を温泉熱でも利用すれば短期間に製造も可能となるため、一般市民からも今後の研究が注目されている。

三月初め百人が卒業

内郷温熱利用の研修生 早くも副業に着手

内郷市では新しい農業技術の向上を目的に、昨年二月中ごろにヘルスセンター前の農事園芸所内に青年研修所を設置し、百人の研修生に温泉熱利用による園芸を指導してきたが、月平均三回の研修で好成果をあげ、三月初めに第一回目の修了生を送り出すことになった。

この農業青年を対象にした研修所は新農山漁村建設総合対策事業の一環として、温泉利用による園芸を中心に農業技術の習得にあたってきたもので、早くも研修生の中では温室をつくって生花の温室栽培に成功し、副業として収入を得ているものもある。特に昨年八月にはNHKテレビでなじみ深い千葉大学教授浅野英一氏を講師に招いて花栽培を全般にわたって指導を受けるなど、研修所では約三十回も講習会を開いている。なお一年間で習得したものは畜産、園芸浄野菜、果樹類など。

早や番、おそ番で交通整理

磐城署では今まで午前八時から午後五時まで市内の要所で交通整理を行なっていたが、早や番とおそ番の二交代制として、午前七時半から午後五時まで整理を行なう。

職業補導所で巡回相談

県内職業補導所主催の巡回相談は八日午前九時から平職安で行なう。

農事

果樹のせん定のコツ

果樹の樹勢をつけことしの果樹生産を上げるため、各地区で果樹の整枝せん定講習会が開かれているが、整枝せん定のコツについて平農業改良普及所に聞いて見た。

▽若木の整枝＝植え付けた苗木をそのまゝ放置しておくと、枝は自由放題に伸び、生産面や品質面でもガタ落ちする。樹体内部に日光が十分に侵透するように樹を作ることが大切で、それが棚仕立てか立木仕立てかによって骨組を作り、管理に便利になるように種類によって整枝法を考えること。

▽梨＝盃状形棚仕立てまたは折衷式棚仕立ての場合は地表面より幹の高さ九十センチぐらいのところからせん定し、七十五センチぐらいのところから四本の主枝を三十度ぐらいの傾斜で真直ぐに伸

本を平均に発育させることで、早くて四年目ごろから亜主枝を作ってゆく。即ち分岐点から最初は九十センチ、次は七十センチぐらいの間隔をおいて屈曲せず、素直に伸ばして樹形を作ってゆく。定植した苗木は六十―九十センチ間の芽を大切にしないと四本のそろった主枝を出すことができないので特に注意すること。樹形のスタートだから新梢の基部の角度を十分に大きく開かせ、幼令樹の枝先は常に垂直に伸びるように誘引し、アブラ虫、ダニなどの病害虫防除管理も十分行なうこと。二、三年立てゝから棚に張るわけだが、この場合は四本の主枝の生育は均等であることが必要。棚につけてからも主枝先は結びつけず、自由に伸ばし、伸びるに従って順々に棚に誘引する。

上約九十―百二十センチぐらいより出し、各主枝の発生間隔は四十五―六十センチで、その発生角度は主幹を基点として四十五度の角度を持たせ、三方向に伸びた樹形を作る。主枝の先端は常に上向となって、勢力の均衡を保ち変側に枝を出す。整枝については植え付けした樹を七十五―九十センチぐらいに切り、冬期せん定には真ん中の主幹延長枝は、先端約三分の一程度切りつめ、これと平行している発生角度の狭い立枝は根本から切り取り、その他は残して枝量を多くして樹を太らせる。第二年目にも前年同様三分の一切りつめる。三年目は三分の一を切りつめ、それぞれ一年ごとに主枝を一本ずつ構成し、主枝の伸長に邪魔な枝は除く程度とする。

▽桃＝地上四十五―六十センチぐら

四十五度で伸ばす開心自然型仕立てが良い。植えた年は葉芽を残して基部より副梢を切る。主幹は地上六十センチぐらいに切りつめその夏新梢が十八―二十一センチぐらい伸びて枝の良否や強弱が判断つくころになったら、できるだけ車枝を避けて発生角度の広い丈夫な三本の主枝候補枝を選んで誘引する。誘引しないと枝は自由方向に伸びてしまう。この時は丈夫な竹で四十五度ぐらいに保たせる。一年目は全長の三分の一ぐらいを外芽または横芽で切りつめる。主枝に出ている副梢は主枝に邪魔になる場合は切り捨て、小枝は樹を太らせる意味で残すことが大切である。二年目も同様に行なう。ももは第一主枝が太くなり過ぎ、どうしても第三主枝が負けるので、できるだけ第三主枝を重点に強くし、角度を急にして伸長力を旺盛にしてやる。従って三本仕立ての場合は難しく、第三主枝や第二主枝を出した、一年時ぐらせ

くらし随筆

犬もくわぬ

宮沢庸

他人同志が縁あって結ばれて夫婦となる。その関係は親兄弟とはまた異なった仲睦さこれが本然の姿である。程度の軽い夫婦喧嘩は、誰しも経験することであるが、私には約三十年前夫婦喧嘩に正義感を発揮して、ひどく失敗した苦い経験がある。

◇

昭和七年F市の交番に勤務していたときのことである。もちろん独身二十二才の青年であった。交番の隣りに、中年夫婦の営む魚屋があった。商売柄いつも威勢がよく、適当な義侠心も持ち合わせているその魚屋は、玉に傷で酒が滅法すきである。

すぐ隣りだから話声も聞える位で、上役の巡視の時など、よくお湯を貰いに行っておった。酒の程度がすぎると、必ずと言っていい位夫婦の口喧嘩が行なわれる。"あゝまた始まった"といつものことなる晩同僚がパトロールに出たあと、一人で見張勤務についている時、隣りのお内儀が血相変えて、飛び込んで助けを求めた。すわ大変と、青年の正義感から、おっとり刀でかけつけ、魚屋おやじに説教を加えて、とにかく騒ぎは一応しずめたものの、あとがいけなかった。酒が冷めて、一夜明ければ、何があったか忘れてしまうのが、夫婦喧嘩というものだ。

隣のお内儀に、うちの父さんにああまで言わなくとも、と、それからは、お湯を貰いに行っても、あまり良い返事はされなかった。いらい私は、新任者が来るとこんな昔話を聞かせて、夫婦喧嘩の民衆処遇を教えたものである。

◇

公の機関にたずさわっていると、対公衆との処遇は、むずかしいもので、話し方一つで感謝されたり、反対にひどく誤解されたりするものである。犬も食わないという夫婦喧嘩はほどほどに、そして人に迷惑をかけないように願いたい。

市況

魚類 （単位＝円）

（七日午後―八日正午）八日の小名浜はアブラサメなどの底引ものが多い。

【小名浜港】 釣りサバ船一隻 巻網船二カ統 底引船二十四隻 小延縄船四隻 ▼釣りサバ 一万六千キロ 三五―二〇▼マイワシ 八千キロ 五五▼セグロイワシ 千キロ 一四▼アブサメ 四万三千キロ 三九―二四▼アンコウ 七千キロ 五〇―九▼ドンコ 五千キロ 三九―七▼トウジン 四千六百キロ 一〇―七▼メヒカリ 三千六百キロ 一九―一六▼水タコ 三千五百キロ 六〇―三八▼小アカジ 三千キロ 一八・五―一三▼サメサカレイ 二千キロ 九〇―六〇▼ナメタ 千四百五十キロ 二五五―一七〇▼水タラ 千四百キロ 一四▼ノドグロ 五百キロ 一六〇―一〇〇▼マツカワ 二百七十キロ 二五〇―二〇〇▼アナゴ 二百五十キロ 二〇〇▼ギス 二百五十キロ 三五▼マイカ 二百二十キロ 一八〇―一四五▼マタラ 百九十キロ 六〇▼小ヤリイカ 百八十キロ 九〇―八〇▼イシモチ 四百五十キロ 一五五―一三七▼釣りアナゴ 二百キロ 三五〇―三三〇▼釣りドンコ 百キロ 七五―六〇

【中之作港】 巻網船一カ統 釣りサバ船二隻 底引船一隻 ▼マイワシ 七千キロ 四五・五▼釣りサバ 六千キロ 三五―一八▼水タラ 千五百キロ 九▼トウジン千キロ 一一―九▼水タコ 四百キロ 六五―二〇▼ギス 三百キロ 三〇―一七▼ナメタ 三百キロ 二三〇―一八〇▼アブラサメ 二百キロ 三〇―一五▼マタラ 百五十キロ 二五―二三・五▼ドンコ 百キロ 四〇―六

【江名港】 底引船五隻 ▼小アカジ トウジン混り 二万二千五百キロ 二七―八▼アブラサメ 一万三千百二十五キロ 四三―一〇▼サメサカレイ 一万一千二百五十キロ 五五―四五▼ドンコ 九千三百七十五キロ 五二―八▼マツカワ 三千キロ 二四〇―一五〇▼水タコ 二千八百十五キロ 六八―四〇▼タラ 二千六百二十五キロ 三〇―二〇▼ナメタ 二千二百五十キロ 三三五―一七〇▼メヒカリ 千八百七十五キロ 二六―一五

野菜

▼ホウレン草 一五―七（束）
▼菜類 六―四（〃）
▼ニラ 二〇―一八（〃）
▼ネギ 二七―一三（〃）
▼ニンジン 三五―一五（〃）
▼ゴボウ 五〇―二〇（〃）
▼大根 一七―五（〃）
▼サツマイモ 一八―一五（〃）
▼バレイショ 一八―一〇（〃）
▼サトイモ 四五―三五（〃）
▼ヤマトイモ 五〇―三〇（〃）
▼キリイモ 三〇―一五（〃）
▼タマネギ 六〇―四〇（〃）
▼ネギ 四五―三五（〃）
▼タマナ 二七―一五（〃）
▼白菜 一八―一〇（〃）
▼モヤシ 二七（〃）
▼キリボシ 二〇〇―一五〇（〃）
▼ウド 一六〇―一四〇（〃）
▼シイタケ 三〇〇―二五〇（〃）
▼玉子 一二―九・五（コ）

果物

▼リンゴ 紅玉 七〇〇―四五〇（箱）
国光 一〇〇〇―六〇〇（〃）
デリシャス 一二〇〇―一六〇〇（〃）
▼ミカン 七五―六〇（キロ）

開店

三周年記念 機械入れ替え 出玉倍増の大出血サービス
2月9日（金）4時から
10日（土）正午から
11日（日）10時から
12日（月）10時から

外科 整形外科
諸橋医院
諸橋鉄彌 菊池源二
平市鍛冶町五色田バス停留所前 電話 三〇八三番

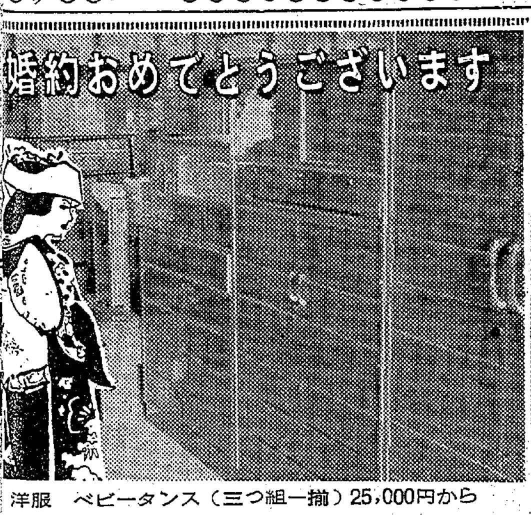
婚約おめでとうございます
洋服 ベビータンス（三つ組一揃）25,000円から
ご婚礼家具調度品一式
新家庭にふさわしい各種家具を取り揃え
皆様のご来店をお待ち致しております
自家製造直売の店…
家具の鈴木
平市松ケ岡公園入口 TEL・3741（ミナヨイ）

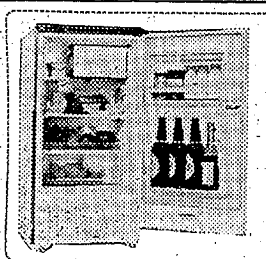
'62年型 ナショナル
電気冷蔵庫
¥38,000から
分割払い指定ご相談店
木田電気商会
平市銀座街入口角 電4008

出前
レストラン カイカ
電二二五〇・五四六七

日本の生んだ世界のマーク
SONY
トランジスタラジオとテープ録音機
富永電気商会
平市中央通り TEL・2496

ステレオがいっぱい！
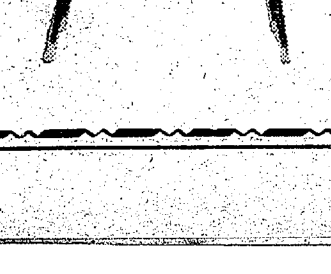
ますます好評……
エコー方式！
◉ポータブル電蓄 ¥4,900から
◉ステレオ ¥16,000〃
☆ビクター
ステレオセンター
時計と音楽・デンキのデパート
金光堂
平市5丁目 TEL・4595
磐城市本町 TEL・2853

ぶるぼんの
ブランデー・コーヒー
モーニングサービス
（午前八時―午前十一時）
名曲喫茶
ぶるぼん
平市田町ひかり座前
TEL・6625

四四三一
四四三二
出前の酒
喜庵

て盤枝法を考えること。▽梨＝杯状形棚仕立てまたは折衷式棚仕立ての場合は地表面より幹の高さ九十センチぐらいのところからせん定し、七十五センチぐらいのところから四本の主枝を三十度ぐらいの傾斜で真直ぐに伸

なうこと。二、三年立ってから棚に張るわけだが、この場合は四本の主枝の生育は均等であることが必要。棚につけてからも主枝先は結びつけず、自由に伸ばし、伸びるに従って順々に棚に誘引する。

を太らせる。第二年目にも前年同様三分の一切りつめる。三年目は三分の一を切りつめ、それそれ一年ごとに主枝を一本ずつ構成し、主枝の伸長に邪魔な枝は除く程度とする。▽桃＝地上四十五―六十センチぐら

年目も同様に行なう。ももは第一主枝が太くなり過ぎ、どうしても第三主枝が負けるので、できるだけ第三主枝を重点に強くし、角度を急にして伸長力を旺盛にしてやる。従って三本仕立ての場合は難しく、第三主枝や第二主枝を出し、[illegible]

野原、ペテンの半生を自供
詐欺総額が三千万円
書画、骨とう品で豪遊行脚

野原　貞男

平署が昨年十二月七日詐欺の疑いで、岩瀬郡長沼町上町太一屋旅館にひそんでいた栃木県栃木市新井町五八四ノ一生まれ、詐欺前科五犯、自称日刊栃木新聞小山支局長野原貞男(四五)を捕えて余罪を追求していたが、野原は総額三千七十余万円に上る詐欺を自供八日送検された。野原は口が達者で筆も良くし、偽造印鑑を巧みに利用、栃木県小山市や平市を舞台に荒らかせぎしていたもので、女を囲うなど豪遊していた。

平署の調べによると、野原は昭和十二年ごろから大学生とか警官と称し、得意の金ベ口でまくしたて、詐欺行脚を続け、詐欺ばかり五犯を重ねるというペテン師。今度の事件で平署では一月二十三日に共犯の疑いで栃木市境町一二一六元日刊栃木新聞印刷工青木浩二郎(三四)を任意出頭で調べたほか、被害者の栃木県小山市駅前パチンコ兼飲食店主坂本与七さん(四二)ら約百人に上る参考人を呼んで調べた大がかりのものだった。野原の手口を見ると、野原は三十一年八月に宇都宮刑務所を出所したが、巧みな言葉と、能筆がかわれて小山支局長に迎えられ、取材に名をかりて坂本さん方に出入りするようになった。そのころ坂本さんは事業を拡大する計画をたて多くの書画、刀剣などの骨とう品を売る計画を知った野原がこれに眼をつけ金を引き出そうと計画、骨とう品に趣味を持っていた当時の日刊栃木新聞編集長某(五四)を元某新聞論説委員であり、古術委員の片柳正則氏に仕立て上げて坂本氏に紹介し、青木を介入させて、坂本さん所有の骨とう品が「高く売れるから」ともちかけ、三十二年九月初めごろには「重要文化財指定の鎌倉時代の仏画と猪野常信の"しょうき"の軸物が、元東京都議市川四郎氏から買えるから」とウソをつき、さくらを用いたニセ電話をかけるなどして信用させ、現金四万円を坂本さんから詐取したのが手始め。その後も良い日本画が島津家から買えるからと称して、島津家から坂本さん宛てのニセ手紙(しかも大きなニセ印鑑をおしてある)を見せたり、ミレーなどの時価数十万円の洋画が長野県から格安に買えるなどともちかけ、昨年八月までの四年間に、坂本さんから現金で一千六百万円、刀剣三十数振り(六百万円)書画二十点(百万円)の計二千三百万円相当を騙し取っていたことがわかったほか平市内では金融業者、富士勧業など六人から融通してやると称して、まんまと七百七十万円に上る詐欺を働いていた。受[illegible]っと安く投げ売りしていたもので、百万円ぐらいの品物を引き出しては三十万円ぐらい還元するというやり方を繰り返し、金繰りでは高利も辞さない大胆さで、しかも平市や水戸で「家を建ててやるから」と数人の女を囲い、水戸と勿来市に一軒ずつ家を建て与えるなど、ハデな生活を送っていた。

追い越し損ね横転して大破

内郷市宮町鮮子二六佐々木博さん(一九)は八日午前七時三十分ごろ小型トラックを運転中、常磐市下船尾字宮下八八地先国道で、前方運転中の内郷市[illegible]の小型トラックを追い越そうとして接触した。林さんの車は横転して大破、十万円の損害。佐々木さんの車も二万円相当を損傷した。

磐城で赤痢保菌者三人

磐城保健所では五日から行なっている三十六年度赤痢冬期対策検便で七日、次の三人が赤痢保菌者とわかり隔離された。同市定西一〇二、日本水素会社員鈴木政夫さんの長女千鶴子さん(一五)同市下明神町一一バーテン山岸清雄さんの長女由香ちゃん(一ツ)市滝尻字中三坪二五の三無職吉田透さんの妻リサさん(六七)

マッチから野火

八日[illegible]横沢地内の民有林(雑木林)から出火、四十平方メートルを焼いてまもなく鎮火。原因は呉羽化学社員星丈四郎さん(五七)が、タバコにつけたマッチを捨てたことから下草に燃え移ったもの。

上遠野小で上棟式

遠野町上遠野小学校の増築工事は昨年十月来、常磐市金成建設会社(金成博治氏)が二千五百万円で請負着工しているが予定通り工事も近年二月末ごろ上棟式をあげ三月一杯までに竣工する。構造は三階建鉄筋コンクリート九教室で近代的校舎第二期工事は新年度予算決議後新ためて公入札に付す段取りとなっている。

高校増設を請願運動
県教組 入試制度の撤廃要望

県教組石城支部、県教組石平支部、石城民主教育を守る会共催の高校増設高校全員入学を語る会は十日午後二時半から平市童子町の石城教育会館会議室で開き、高校増設に伴う志望者全員入学の意義と運動の推進について協議する。同支部の話では高校入試のため中学校は全く予備校と化し、就職、進学組に分けて課外指導を行なうなどとりわけ三十八年度以降は高校入試希望者が増大し、このままでいくと一万五千人から一万八千人の中学浪人を毎年出すようになる。とにかく石城地方は大学区制のため一、二の有名校に殺到、進学組は火に油をそそぐ格好であるので高校入試制度の撤廃、高校教育を義務教育に引き上げることが全国的な要望になっている。この第一運動として同支部では三十八年度の高校増設請願の署名運動を展開し、山口県会議長に請願することになった。

きょう針供養
豆腐に古針を刺し

〇…きょう八日は針供養。衣をつくる糸は綿、絹から石炭、石油の化繊へ万化したが、手縫い、ミシンを問わず針の世界は変わらない。

〇…七日午後六時半から平市白銀町石島公民館付属の和洋裁部で針供養が行なわれた「針は生きている」という石島徳長氏の針の霊魂話があって、この一年、せっせと通って自分のものが縫えるようになった和洋裁生たちがこもごも起って豆腐に世話になった古針を刺し、供養。

〇…このあと生徒たちの交換隠し芸披露があってにぎやかに針供養を終えた。

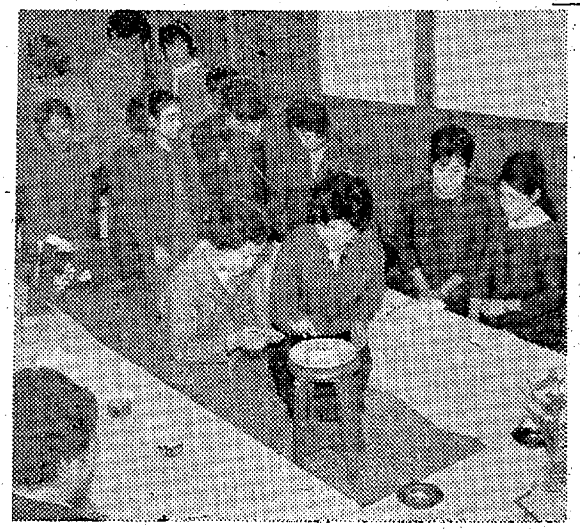

【石島公民館和洋裁部の針供養】

放魚祭の記念アルバム作製
磐城市で配布

磐城市役所では昨年六月一日、放魚祭のため磐城市においでになった皇太子ご夫妻の写真とその模様をグラビア刷りにし、六百冊を発行した。表題は"潮風うけて"でB列五番の三十八ページのもの。いずれも当時仕事にタッチした人に寄贈するもので非売品。

【できた放魚記念アルバム】

二人組ドロを逮捕
バイク専門に荒らす

平　平署は六日夜、バイク専門に盗みを働いていた二人組を緊急逮捕した。平市鍛冶町三二、新製造業下枝利一(二二)内郷市御台境、オートバイ修理工少年(一八)の二人で、さる二日午後十時ごろ好間村川中子字加賀場六二、中柴モーターこと中柴一さん(三〇)方の店先から同氏所有のホンダベンリー号の第二種バイク一台(十万円相当)を盗んだほか、昨年十二月二十七日午前零時ごろ平市長橋町四〇、横山電機こと横山七郎さん方の店舗内に侵入し、バイク一台を盗みだすなど合計三台(三十万円相当)を盗んでいた。また一月三十一日の夜には平市三丁目二九、大黒屋化粧品ルームの錠を破って侵入、化粧品十数点(七千五百円相当)を盗んだことも自供しているが、余罪があるものと見て追求中。

最近平市内にバイクの盗難が多くなり、二人が数台のバイクを取り扱っているのを聞き込み内偵中だったもの。

フレンドグループ集会

常磐市内の中小商店に勤めている店員で組織しているフレンド・グループ(松本俊晃会長)は十日午前十時から「これからの商店経営など」についての集まりをもつことになった。午前中はスライドによる商店経営、午後から大田原電機商会提供のレコードコンサートなどを催す。

幼児バスにはねられる

八日午前九時五十分ごろ平市谷川瀬字中山町八五地内の県道で双葉郡久ノ浜町大字末続字新屋敷一〇二、新妻清帰呂さん(三〇)運転の普通トラックが停車しようとしてバスとすれ違う際、バスの後ろからとび出した平市下平窪字曲田三七、小野毅典さんの二男正典ちゃん(五ツ)を発見、急ブレーキをかけたがまにあわず、ライト付近でハネた。このため正典ちゃんは左耳に十日間の裂傷を負った。

遠野の新入児童ふえる

遠野町役場調査の新入学児童は上遠野小百十五の入遠野小百五十九、合計二百七十四人。前年度にくらべて二割強の増となっている。

ななはま

〇…双葉郡富岡町の行商人の老婆(七〇)は時々来平しては、藤越デパートに入ってマーガリン、マヨネーズ、かまぼこ、あずきなどを盗み、富岡町で行商して丸儲けしていた。

〇…どうも様子がおかしいと同デパート警備員が眼をつけていたが、とうとう五日に"ご用"となった。捕えられた時も手提げに千円近い品物がごっそり出て動かぬ証拠となり、平署に突き出された。数回にわたって盗みを働いていたこの老婆は"やっぱり悪いことはできねェ"とガックリ頭を垂れていたが、平署では"無料仕入れ"のバァさんとして書類送検。

故母 金成コヲ 葬送の際は御多忙中にも拘らず遠路態々御会葬下され且つ御丁重な御香料を賜わり御芳情誠にありがとうございました
早速お伺いの上御礼申し上げるのが本意ですが略儀ながら紙上をもって御礼申し上げます
昭和三十七年二月八日
平市下川原二〇の一
喪主 金成彦次
外親戚一同

寿照院 葬送の際は御多忙中にも拘らず遠路態々御会葬下され且つ御丁重な御香料を賜わり御厚志誠にありがとうございました
早速お伺いの上御礼申し上げるのが本意ですが略儀ながら紙上をもって御礼申し上げます
昭和三十七年二月八日
平市下の町三八(大宮荘)
喪主 宮内保太郎
男 宮内正雄
親戚総代 鈴木寅次
友人代表 横山忠二郎

開店
三周年記念 機械入れ替え
出玉倍増の大出血サービス
2月9日(金)4時から
10日(土)正午から
11日(日)10時から
12日(月)10時から
横綱パチンコ店
平市三田小路 電二七三六

伊勢松坂牛とお惣菜
伊勢松坂牛 一〇〇グラム 九〇円から
コロッケ 一コ 一〇円
串カツ 一本 一〇円
メンチカツ 一枚 一五円
マル井
平市銀座通り 電二三七一

おっ母さんまた引越しか?
と孟子言い、川柳はこう言って笑っていますが、藤越では今度もまた、旧館三階のベビー用品を新館二階の衣料品売場に移しました。
ベビー純毛ジレー 二六〇円―六百円
〃サックコート 三五〇円―八百円
〃おくるみ 千五百円―二千七百円
子守バンド 五百円―八五〇円
一つ身セット 八五〇円―二千六百円
(新館二階衣料品売場)
募集 コック見習、青果、鮮魚部男子店員 (経験不要)
平市 藤越

コニーグッピー
あなたの足…お仕事を倍増する!
サラリーマンにも買える
コマーシャルクーペ!
¥225,000

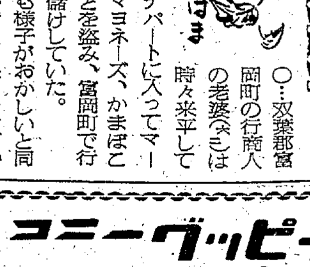

グッピー部員募集
福島チャイアント株式会社平営業所
平市禰宜町 電4954・5375

■食べること ねること もう一つ あってもよい 楽しみ…
▼募集中▲ 男女従業員 掃除婦さん
■レストランブラジル
平・ひかり座前 もしもし2990

外科 整形外科
諸橋医院
諸橋鉄二
菊池源彌
電話三〇八三番

(第三種郵便物…

すぐ隣りだから話声も聞える位で、上役の巡視の時などよくお湯を貰いに行っておった。酒の程度がすぎると、必ずと言っていい位夫婦の口喧嘩が行なわれる。"あゝまた始まった"といつものことなると、対公衆との処遇は、むずかしいもので、話し方一つで感謝されたり、反対にひどく誤解されたりするものである。犬も食わないという夫婦喧嘩はほどほどに、そして人に迷惑をかけないように願い

果物
▼シイタケ三〇〇―二五〇(〃)
▼玉子 一二―九・五(コ)
▼リンゴ 紅玉 七〇〇―四五〇(箱)
国光 一〇〇〇―六〇〇(〃)
デリシャス一二〇〇―六〇〇(〃)
▼ミカン 七五―六〇(キロ)

婚約おめでと…

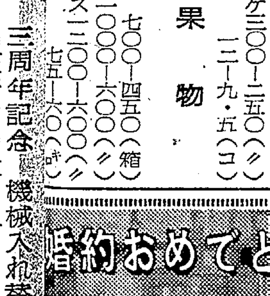

洋服 ベビータンス(三…
婚礼家具…
新家庭にふさわしい各…
皆様のご来店をお待ち…
自家製造直売の店…
家具の…
平市松ケ岡公園入口

NHK 第一 8日 1040KC

6・05 こどもの時間❶連続放送劇「そのいすにすわれ」❷ゆかいなサーカス
30 1丁目1番地
45 今晩はお元気ですか
7・15 ニュースハイライト
30 今週の明星 青木光一 三船浩 芦野宏 和田弘とマヒナスターズ
8・00 放送劇❶落語「祖忽の釘」小円朝❷漫才「そこぬけ芸術論」宮島一歩 三国道雄❸落語「表札」古今亭今輔
9・10 ニュース解説坂田二郎
25 ラジオ芸能ホール❶落語「豆屋」柳橋❷村田英雄❸連続放送劇「北帰行」夏木陽介
10・10 時の動き
30 邦楽名曲選「一谷ふたば軍記」熊谷陣屋の段 弾き語り 豊竹小仙
11・10 きょうの問題
20 海外だより

NHK 第二 1540KC

6・20 工業教室「製かん作業」
35 産業実務「消費者物価」
50 そろばん教室「かけ算」
7・00 基礎英語◇英会話
30 若い世代へ❶友へのたより❷話の仲間「集団就職を前に」❸5分間講座「労働と法律」
8・00 教養特集 座談会「日本の起源をたずねて」石田英一郎 和歌森太郎 和島誠一
9・00 音楽のおくりもの ロシア民謡物語「ヴオルガの歌声」立川澄人 朝丘雪路 河内桃子
10・15 高校初級「英語」
35 中級「数学」
55 上級「現代文」
11・20 フランス語初級「ルネッサンスの音楽家たち」バロックへの道 吉川逸治 皆川達夫

ラジオ福島 800KC

6・00 少年ロケット部隊▽アッちゃん▽音楽の小箱
7・10 録音ニュース
15 クローバージュークボックス
30 犯人を挙げろ 捜査第一課七号室(後編)
8・00 ロッテミュージックアルバム 平尾昌章 坂本九 森山加代子
30 フェザー劇場すかたん家族「春遠からじの巻」中田ダイマル・ラケット
9・00 平凡アワー 飯田久彦 ザ・ピーナッツ
30 夜のためいき▽愛の渦潮 新珠三千代
10・05 連続浪曲「晴れ姿次郎長節」⑩相模太郎
30 みどりミュージックプレゼント ラテンプリズム
11・05 霧の旗⑬芳村真理
20 ジャズへの招待▽お休みの前に

テレビ NHK

6・00 あすをつげる鐘「風雲児織田信長」▽みんなのうた▽黒百合城の兄弟
7・15 バス通り裏 小栗一也 織賀邦江 谷川勝巳
30 世界カメラ訪問
50 劇場中継「南の島に雪が降る」森繁久弥 加東大介 三木のり平 あつ美清 伴淳三郎 山茶花究
9・30 きょうのニュース▽スポーツニュース▽海外フラッシュ
10・00 あなたは陪審員「東京遷都論」
30 ニュースの焦点 安斎義美
45 時の表情「終戦子の狭き門」ふえる中学浪人
11・05 経済の目「家賃」

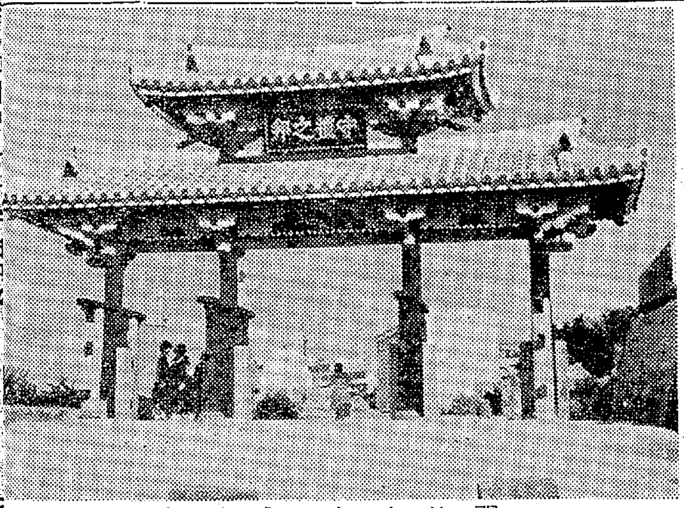

復元成った守札門

齊藤画伯から沖縄の便り

郷土出身の画家斎藤亮一画伯は十二月一日東京を出発、沖縄に向け写生の旅を続けているが、このほど本紙に便りをよせてきた。

滞在期間も切れますので帰り支度にかかっています。写生も相当でき、平でも個展を開きたいと思っています。正月には扇風機をかけて生ビールをのんだこともあり、カヤをつって寝ています。空や海の色は世界にないほど美しくこの世の浄土です。

【沖縄島那覇浮島ホテル内】

専称寺は二分咲き
三月に観光梅まつり

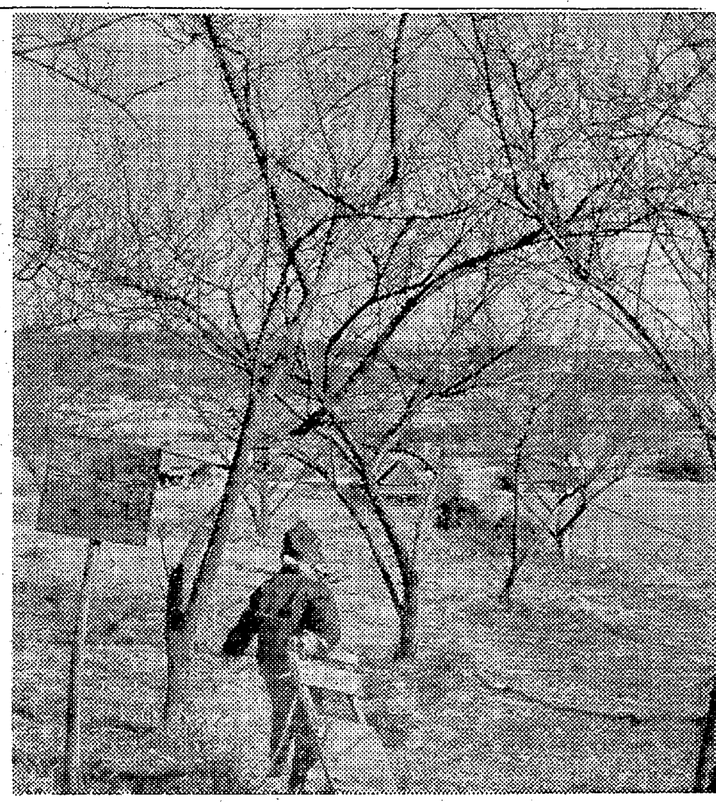

【梅まつりを待つ平市専称寺の梅林】

○…水戸の梅まつりは二十一日から一カ月—この間の二月二十五日三月四日、十一日、十八日の四日間を観梅デーと決め、同観光協会では七日に来平、ポスターやパンフレットを配布したが、二月末ごろが三分咲きだろうという話。

○…二千本近い梅林をもつ水戸の偕楽園には及びもつかないが、平市の梅の名所、夏井地内の専称寺境内の梅は余山二分咲きに近く、見ごろはかえって水戸より早いのではないかといわれている。平観光協会では専称寺梅まつりのポスターを作製中で、花々しく、宣伝戦を展開、三月一日から二週間、梅見の誘客にのり出す。

○…専称寺境内の一千平方㍍には三百本近くの梅林があり、質では枯木の多い偕楽園とは異り、植樹が最近だけに木々は若々しく、花の美しさもまた格別。梅林内にはベンチ、便所も整備されて、梅まつりには売店も出して、撮影コンクールを行なうなど、手近に楽しめる梅見の客でにぎわいが予想されている。平駅から夏井経由滑津橋行きに乗り十五分、十五円。

民報映画案内 (→13日)

※【平市】
★ひかり座(六・三五)絞首台の決斗(八・一五)夜と霧(八・三五)狂った年輪(↓12日)
★聚楽館(六・五〇)バグダッドの盗賊(八・三五)ガールハント(↓12日)
★世界館(六・五〇)雁の寺(八・四四)夢でありたい(↓20日)
★平ニュー東映(六・〇三)ワンマン今昔物語(七・二八)つば鳴り三剣豪(八・四二)女王蜂の逆襲(↓10日)
★東宝民劇(六・二五)乾杯!サラリーマン諸君(八・二〇)花影
★三夜東映(六・一〇)闇に笑う 社長と石松社員
★平館(五・三五)散弾銃の男(七・一〇)この額百万ドル(八・二〇)あじさいの歌(↓10日)
★平東映(六・一七)東京租界の女(七・二〇)月給日は嫌い(八・三二)瞼の母
★平松竹(六・四一)充たされた生活(八・四六)今年の恋
※【内郷市】
★第二イワキ 東海道のつむじ風 黄ろい風土 ちゃりんこ街道
★綴映劇 草を刈る娘 妻あり子あり友ありて
※【常磐市湯本】
★湯本座 野郎猫 スパルタの若獅子 空挺肉弾部隊
★三函座 小さな花の物語 男の銘柄 愛情の系譜
★常磐座 ふりそで太鼓 乾杯ごきげん野郎 武頼の谷
★常磐日活 美しき別れの歌 俺は死なないぜ 赤い荒野
※【磐城市小名浜】
★国際 野盗風の中を走る 家庭の事情 チヨゴリザ
★磐城座 メキシコ無宿 ひとつのいのち 斗い続ける男
★東映 若様やくざ 白馬城の花嫁 腕まくり七色娘
★金星座 好人好日 帰郷 ひとり寝(↓10日)
★地球座 侠客春雨傘 独立愚連隊西へ 地獄に真紅な花が咲く(↓12日)
※【勿来市植田】
★菊多館 東海道のつむじ風 湖畔の人 神田祭けんか笠
★うえだ館 草を刈る娘 百万弗を叩き出せ あじさいの歌
★中央館 黒い画集 駅前弁当 大怪獣モスラ
※【四倉町】
★四倉国際 心臓破りの野郎ども まぼろし燈籠の女(↓10日)
★四倉文化 暗黒街撃滅命令 紅の銃帯 おったまげ村物語(↓9日)

100貨店

農村では男子が30歳、女子が25歳くらいまでを青年と称するようだ。これは青年会の入会資格からきたもので、早く結婚する傾向かららしいが、マチ場になると女子の25歳は同じとして、男子の場合は35歳と農村より年上になっている。ある評論家の話では「昔と比べて世の中は色々な面で進歩し、人間のアタマの働きからいうと、三十台がすでに昔の四十代に比べてヒケをとらぬという。それだけ酷使しているのだから肉体的にも老化している」という。平均寿命はたしかに長くなったが、といって老化による障害が減ったワケではない。文化の歯車の廻転が早くなればなるほど加速度的に心身が消耗する。交通事故、成人病の早期発見など、あたり一面どれをとっても老化の条件にみちあふれている。この洪水の中にあって若さを保つとなると、いっさい嫌やなことを忘れることが一番の近道らしい。だがそれは現実逃避であり、禅僧にでもならぬ限り不可能に近い。青いくせに初老の三十台がなんと多いことか42歳の厄払いを30台に繰り上げてはという意見のでる時代である。(龍人)

金刀比羅例大祭の警備体制決まる

十四日行なわれる常磐市関船鎮座金刀比羅神社(金士重武宮司)の大祭における数万におよぶ人出の警備体制に万全を期して常磐署は八日、市、交通安全協会、防犯協会……

また六号国道(新国道)常磐炭鉱鹿島坑入口から箱崎病院協を……で箱崎病院の間、天王崎地内の消防第四分団詰所から石畑地内池田薬店前まで車両は通れない

道義高揚講演会

磐城市教育委員会では十三日と十五日道義高揚についての講演会を行なう。講師は財団法人修養団福島県連合会理事、尾崎信汎氏。日程つぎのとおり。▽十三日午後一時=小名浜公民館……

遠野町で主管長会議

遠野町役場では十二日主管長会議を……

お誂染 馬目染工場 綿風呂敷 印袢天と帆前掛 タオル 手拭

SCOTCH COGNAC Taira Eden 電5005

味の食堂 開楽 平市三田小路 電三八〇二

靴とスポーツ用品 オーツカ 平駅前大通り 電2077

循環器科 レントゲン科 佐藤内科 院長 佐藤 誠 平市松が岡公園入口 電4871

DPの専門店 平市三丁目 くわな 電五二六九

清酒 清世界 喜びも悲しみも あなたの セイセカイ 清水屋合名会社醸 磐城市電(代)3400

貴女に心から奉仕する ハリウッド美容室 平・ひかり座前 電話5249番

奥さまの夢をスタートに設計 永年の技術が生んだサンウェーブの炊事用具 代理店 株式会社野内商会 平市四丁目 電4101—2

募集 男子店員 五名 本春高校卒業者、初任給一万円 宿泊準備あり、委細面談 横山万蔵商店 平市三丁目 電二〇〇六 二〇九四

小型四輪車運転手一名募集 ▽委細面談 履歴書持参下さい 醤油味噌醸造元 小野園次郎商店 平市長橋町 電三三五一

DP 技術者求む 通住自由 最高給にて優遇 磐城市中央通り市役所入口 電二〇三八 青葉堂

縫工 募集▽ミシン経験者の男女▽年令は不問▽通勤可能の方▽待遇その他委細面談▽平市新川町角 永山テント

人形 3月3日まで 地階売場 ひしもち 桃の花 灯が春の宵ににじむ つりは なつかしい 美しい思い出 にもその思い出を一 平市 鈴藤 でんわ 3166代表

夕刊 いわき民報 発行所 平市田町 ©いわき民報社 社長 野沢武 電話(代表)416 振替口座(郡山)40

呉服の きもの かみや 平市二丁目 電四八一七・八