高専誘致、正式に決まる

きょう文部省で発表

さきに大蔵省は三十七年度予算に国立工業高等専門学校十校の建設を決め、このうち平市誘致はほぼ確定とはいわれながらも、地元民の陳情をバックに自民党内でも高専誘致運動は予想以上に激しく、その成否が注目されていた。本県では県当局はじめ常磐地区、平市代表が八日から上京、地元選出議員とともに最後の陳情戦を展開していたが、十日、文部省は十校の建設地を発表、ここに平市への設置が正式に決定した。【高専仮校舎となる旧平盲ろう学校】

今春四月開校に拍車

旧平盲ろう学校に　定員百二十人

激しい誘致合戦の中で平市誘致が決定した大きな要因は、もちろん県当局、常磐地区、平市の三者が挙県一致体制で、地元選出国会議員の応援を得た運動によるものだが、とくに平市の場合、本年四月開校可能の仮設校舎＝平市才槌小路、旧平盲ろう学校＝を早めに準備した効果が大きかったといわれる。平市では正式決定に伴い、老朽とはいいながら学生寮まで完備している西校舎六百六・五平方㍍、北校舎五百六十四平方㍍、南校舎三百平方㍍の合計一千三百六十九・一七平方㍍と、千九百平方㍍の敷地を、来年三月まで借り受け、これを改修整備、備品を設備するなど総額四百三十八万八千円の予算で行ない、四月一日開校に万全の体制でのぞむ。

三十七年度学生定員は百二十人。これに三教室と製図教室の四教室、校長室、教授室（十四人）事務室を設ける。

当初の学生定員は一学年百三十人（三教室）だが、将来は二百五十人（五教室）となるので、五年制度として一千人の工専学生が専門教育を受けるワケで、文教都市を旗印に、大学誘致をめざして来た平市は、大学に代わる高専誘致の成功で終局の目的を達成、学生のマチとして文教都市に飛躍発展する。

用地買収費の負担など協議

昨年十月末以来、平市は上荒川字長尾、林作地内十万平方㍍の高専建設用地買収交渉を進めて来たが正式決定により、県、常磐地区の協力で用地の買収、整地に拍車をかけ、本年七月ごろまでは整地を完了すべく、近く資金の分担などについて協議する。

柳楽議長を選ぶ

民労磐城地区会議で

福島県民主労働組合磐城地区会議の第二回定期大会はこのほど小名浜海員会館で開き、席上次ぎの役員を選出した。

▽議長　柳楽孝作（海員組合）▽副議長　愛沢美正（日産繊維所）同　古田勇治（新日本化学）▽事務局長　石井芳江（東北電労）

農業共済25億達成大会　石城郡農協組合長会、石城地区共済事業推進委員会、県共済農協連合会石城支部は三者共催で、二十日午前十時から平市公会堂日本間で二十五億円達成大会を開く。

平市総務委員会　平市会総務委員会は十六日午前十時から開き、十二月市会で継続審議になっていた三十五年度決算について審議する。

勿来で小児マヒの接種　勿来市役所厚生課では次の日程で小児マヒの予防注射を実施する。

▽十一日　大畑診療所▽十七日　川部公民館▽十八日　植田公民館▽二十三日　永井分院▽十九日　山田公民館▽二十二日　勿来公民館▽二十四日　錦公民館

内郷地区衛生連合会総会　内郷地区衛生組織連合会の総会は十四日午後一時から内郷ヘルスセンターで開き、三十六年度のネズミ駆除計画について打ち合わせる。

電文「正式決まる」

木村代議士から本社あて

注目されていた高専校の誘致決定について、十日午後零時三分発信で、在京中の木村守江代議士から本社宛て「高専校の誘致が正式にきまった」との電文連絡があった。

勿来農研で先進地を視察　勿来市農研連合会（会長古川栄氏）では十四、五の両日、幹部二十人で農業先進地の神奈川県平塚市の養豚、洋菜の状況を見学に出発する。

農村教育青年会議　勿来市役所農政課が主体となって十二日午後一時から青年研修所で農村教育青年会議を開き、実践班を組織し労力奉仕について研究する。

内町小の石積み工事できる　内郷市では内町小の新校舎建設にともなって、さる十一月初めから特別失対事業として玄関入口右側の高サ三㍍、巾二十㍍の石垣新設工事を行なっていたが、このほど立派に完成した。これで同小の校舎内外の整備工事は終了した。

寸言

▼高専誘致本決まり。文教都市の将来きまる先幸きよい年のはじまり、はじまり。

▼内郷市で婦人消防隊を結成するという。留守を守る主婦の防火思想向上にはいい企画。

天気予報

玉半提供　電五〇三一

（小名浜測候所発表）

【今晩】北よりの風、曇り始め一時にわか雨。

【あす】北よりの風、晴れ一時曇り。

【海上】今晩は風波がある。あすは風波がやや高い。

喜びの声をきく

東大出より中堅技術者必要

木山常磐炭鉱総務部長談＝常磐炭鉱としての立場から卒直にいえば、いわゆる東大出の秀才は大体どこでも充足しているのだが軍隊の位でいえば尉官級の第一線将校技術者が不足しているのが実情である。こうした意味から高専建設には非常に期待するところであって、木村、斎藤両代議士を始め地元五市長に対し限りない敬意を表する次第です

本校から受験生も出る心配

富田平工校長談＝まことに喜ばしい中学卒生がこの地方で普通高校以上の進学目標が出来たわけだ。同系の工業高等学校としては優秀な人間を高専にとられる心配もあるが、これは仕方がない。四月ごろ募集するかもしれないが、本校の一年生から入学するものも出るだろうし、高校より専門学校の受験が遅いと、高校の定員が減ってしまうことになるのでこうした点については県とも協議するつもりだが、同じ中学校から入学するという点で複雑なところだ。

大学に行けぬ生徒は大喜び

鈴木一中校長の談＝二十八年の中学卒業者数がピークになる矢先の決定だけにこんなうれしいことはない。ことに優秀な成績でありながら家庭事情で大学進学の出来ない人たちのため、大学に匹敵する学校に地元から通学できることはすばらしい朗報といえましょう。英材教育、技術教育といったものの実際化が実現したわけで、地区教育界の指導的立場として、全国教育界の水準にのぞめることが期待される。

良い教授陣を迎えてほしい

尼子会長の遠藤信男氏談＝高専誘致が本決まりになったのは嬉しい。これから平市の文化の程度も一般的に高まると思う。ところで問題は教授の顔振れだが、よい教授を迎えることに努力してほしい。学生を地元からばかりとるようにしないで、広く人材を集めるようにしないといけない。文教都市として伸びるためには、男子だけでなく、女子のため短大（私立）も設けてほしい。

文化のレベルが高まろう

マルトモ書店柴田徳二氏談＝地方の文化のレベルが違ってきますネ。文化人の出入りが、とにかくはげしくなってくる。有名人の講演会も折りにふれ開かれるそうなると高専校はできたものの、それに付随する文化的施設たとえば市民会館などのようなものは早急に建設せねばなるまい。われわれ響縮を取り扱う業者もボヤボヤしていられなくなる。よい本を沢山準備せねばなるまいし、刺激が強くなってくるネ。

働きながら学ぶ定時制も

平地方鉄工業協同組合理事長関口義久氏談＝関係者の人達とも話し合っているが、地元の鉄工業界が日立の系列化に入るには設備の近代化はもちろん必要だが、特に必要なのは中堅技術者と技能者だと思う。当地方には大学出の技術者が少ないし、そうした意味からも高専誘致決定は全く、明るいニュースだ。業界も豊かになろう。欲をいえば高専にさらに定時制がとられ、働きながら学べ、しかも近代化になくてはならぬ中堅技術者が養成できるわけで、定時制も併設願えたら…と思う。

盛況お礼　このたびの「大川機械ショー」はファン並びに客商店各位のご支援とご援助により盛況裡に終了致しましたことを主催者と致しまして心から感謝申し上げます　今後ともよろしくご後援のほど伏してお願い申しなお当日は係員不馴れのため何かと不行き届きの点ありましたることを重ねておわび申し上げます

磐城市辰口町　若松芸能社　若松勇

芸能社開設一周年記念興行

夕刊　いわき民報

発行所　平市田町63
©いわき民報社
社長　野沢武蔵
電話（代表）4161
振替口座（郡山）4028

趣味の きもの　呉服の かみや　平市二丁目　電四八一七一八

大黒屋　平市　TEL・2191

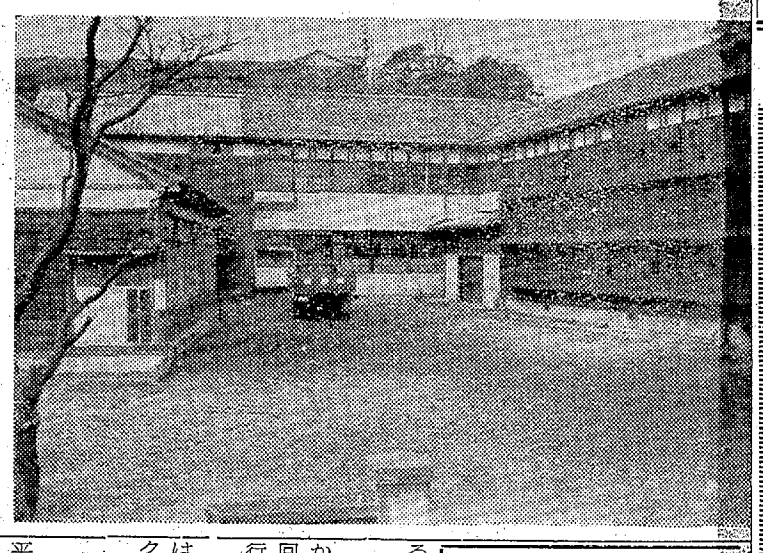

銀座パチンコ開店

一周年記念新機新般芽入れ替え

一月十一日　午後四時開店致します　皆様の御来場をお待ち申しております

▽十一日午後四時
▽十二日午後三時
▽十三日正午

小田翁胸像、好間中学校では十月頃徳碑祭　三日午前十一時半から郷土の偉人小田吉次翁の第二回胸像頌徳碑祭を同胸像前広場で行なう。

寄付　平市下荒川石井正明さんは亡父源吉さんの供養に飯野老人クラブへ一千円を寄付した。

虚空蔵尊菩薩13日が初縁日

平市塩

平市大字塩の福一満虚空蔵尊菩薩の初縁日は十三日で、護摩祈禱を行なう。ことしは寅年とあって相当のにぎわいが予想されているがとくに十三歳の危払いを行なう。

くすりの堀薬局　平市二丁目　電三三六

小名浜出張所　所長　石川清　磐城市字辰口町一三　電（代）三二四八

小名浜海陸運送株式会社　取締役社長　足立練兵　専務取締役　田中芳男　磐城市字辰口町三六　電三三一一三

燃料費90Km　馬力がものをいう

スポーツカブ号　スーパーカブ号

C110型	50cc	5・0PS	C100型	50cc	4・5PS
C111型	50cc	5・0PS	C102型	50cc	4・5PS
C115型	55cc	5・5PS	C105型	55cc	5・0PS

10ヵ月月賦販売

郡山ホンダ販売株式会社平支店

内郷市御厩町前田（六号国道沿い）　TEL・6533

広くなる北白土県道

愛谷江筋　移転改良工事始まる

平市月見町地内で分岐し、夏井に通ずる県道甲塚古墳線（旧平—菅波線）は北白土地区の道路巾員が五・五—四㍍という狭さのため、自動車の交流も不便なありさまで地元民から改良するよう要望されていたが、夏井臨時用水改良事務所で同地内の愛谷江筋の改良工事を始めたのを機会に、道路巾員を七・五㍍に拡張することになった。今年度の計画は愛谷江筋と道路改良とも延長一・二㌔で、同江筋は一千八百万円、道路改良は八百万円が投入される。

愛谷江筋の改良工事は同県道の直ぐ傍を流れているため、道路拡張工事に合わせて、三・四㍍南に移転して三面コンクリート舗装するもので、巾三・五㍍、深さ一・二㍍、農業用水も不必要となったため、昨年十二月末から本格的工事に着手している。今年度は一・二㍍を改良し、来年度は古川橋に至る一㌔を改良する予定。一方道路の改良工事は八戸を移転して拡張するわけだが、道路拡張工事は古川橋までの延長二・二㌔とし、今年度から二カ年計画事業として推進する予定。

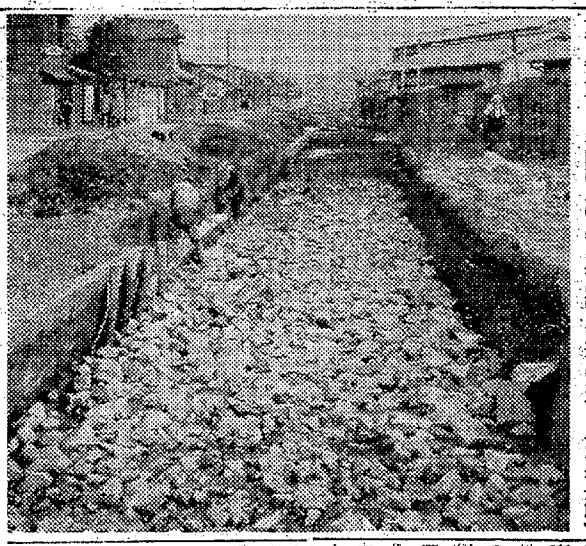

【改良工事の始まった愛谷江筋】

勿来市でミノ田を整地改修

排水路も新設

勿来市長手町地内の三千六㌃の水田はデコボコ地帯。農機具も使用出来ぬ俗称〝ミノ田〟である。増産などとは思いもよらぬ水田なので地主の佐藤区長外五十余人は、このミノ田の整地方を市役所の手を経て県当局に申請した。その結果県補助で一千二百万円の工費で平坦の水田に整地することにきまった。二、三日前から常磐大友建設と呉羽興業の二請負業者の労務者によって排水溝を掘さく、ブルドーザーで整地。この三月末までに整地する。

バイブルクラス

磐城教会で計画

日本キリスト教団磐城教会では、高校生を対象に、英会話を通じてバイブルの勉強をさせようと、毎週一回の予定でバイブルクラスを開設する。第一回は二十一日午後二時から平市大町清風幼稚園で開くが、とくに東北学院大学英文学教授ガール・シュバイツァー氏を招く。毎週土曜日を予定し、無料で、講師は牧師阿部丑治氏が当たる。一般人の参加も自由。

寄付　内郷市小島町花輪、農業四倉昌勝さんは、母堂フサさんの供養に、内郷市社会福祉協議会に現金五千円を寄付した。

【長子の水田整地排水溝掘さく】

人寸描

常陽銀行小名浜支店長　谷田部友雄（やたべともお）

〝当銀行としては行員一同客のサービスをモットーとし商工漁業都市として発展する小名浜の経済界に協力をおしまない…〟と、まずPR。中央大学の経済学部を昭和二六年に卒業すると同時に応召、高射砲中隊の小隊長として内地を経て、こんど小名浜支店長を任命された。

学生時代事業会社勤務を志したが、社会を動かした大東亜戦争という動乱によって銀行マンになってしまったという。福島県出身。昭和二十年生まれ。

常陽銀行小名浜支店長

谷田部　友雄

常陽銀行本店の営業部に在籍、昭和二十七年には東京支店の支店長代理となった。昭和三十年福島支店の次長から三十四年には白河支店長となり、平支店次長を経て、こんど小名浜支店長を任命された。

学生時代事業会社勤務を志したが、社会を動かした大東亜戦争という動乱によって銀行マンになってしまったという。福島県出身。昭和二十年生まれ。

支店長に任命され、しかも白河支店長になったときは三十八歳のときだった。

キチンとした性格と、一分のスキもないみだしなみ。

これからは小名浜支店を背負って立つワケだが、勉強は山積している。みんなに親しまれる銀行にするには土地のことをしらなければならない。まず屋号、船名、船主をしりつくすのが先決問題でそれまでは転勤はしたくないという。

水戸出身である氏の家庭には信子夫人（三）と一男二女があり、入浴後の読書が大好きだそうだ。四十歳（南平支店次長）

市況

魚類

（九日午後一時正午）

（単位＝円）

小名浜ではイワシが豊漁。刺網のメヌケも出回り始めた。

【小名浜港】　巻網船十三カ統　底引船二十一隻　小型船二十隻　刺網船一隻　小延船四隻

▼マイワシ　セグロイワシ混り　七万四千㌔　二九—二一・五▼アンコウ　二千㌔　二二—七▼イシモチ　千五百㌔　二五—一〇五▼水タコ　千㌔　二三八—六二▼小ヤリイカ　千㌔　三三—一七▼ギンタイ　千百㌔　二二—一〇▼ヤナギ　六百㌔　四五〇—一〇〇▼アナゴ　五百㌔　二二七—二二〇▼小アジ　五百㌔　一五—一二▼ナメタ　四百五十㌔　二二〇—九五▼キントウ　四百五十㌔　二二〇—九五▼マイカ　四百㌔　八〇—七〇▼マトウダイ　三百㌔　六〇—五五▼ムシカレイ　二百五十㌔　二五〇—一六五▼コウボウ　百五十㌔　七五▼ヒラメ　百五十㌔　四二〇—二五〇▼マタコ　百五十㌔　一二〇—六七▼ニクモチ　百二千㌔　九〇—六五▼シイカ　百㌔　二五—二〇▼マタコ　五百㌔　二四〇—一七〇▼サクラエビ　二百五十㌔　二七—一〇▼アナゴ（小型船）　百七十㌔　一二五▼カスゴタイ　百二十㌔　五〇▼ホンメヌケ　五百五十㌔　一〇〇▼バラメヌケ　百五十㌔　九〇▼フク　二百五十㌔　一五〇—一〇〇▼ソイ　百㌔　一〇—八〇

【江名港】　水揚げなし

【中之作港】　巻網船六カ統　▼マイワシ　四万㌔　二八・七—二五

野菜

▼ホウレン草　九—三（東）▼ナルイ　三—〇・一（〃）▼カブ　五—二・五（〃）▼ニラ　一〇—七（〃）▼ネギ　一七—八（〃）▼干し大根　二〇—一〇（〃）▼ニンジン　三〇—一五（〃）▼ゴボウ　三七—一〇（〃）▼大根　一〇—三（〃）▼サツマイモ　二〇—一三（〃）▼バレイショ　一五—一〇（〃）▼サトイモ　四〇—二五（〃）▼ヤマトイモ　六〇—三〇（〃）▼キリイモ　三〇—二〇（〃）▼タマネギ　八〇—六〇（〃）▼ネギ　四〇—二〇（〃）▼タマナ　三三—二五（〃）▼白菜　一七—八（〃）▼モヤシ　二七（〃）▼シイタケ二七〇—二五〇（〃）▼玉子　一二・五—九・五（〃）

果物

▼リンゴ（国光）一〇〇〇—七〇〇（一箱）　〃（デリシャス）一三〇〇—九〇〇（〃）　八〇—六〇（〃）▼ミカン　一〇—七（〃）▼トウカキ

誠に勝手ながら明11日（木）は全店棚卸しのため
臨時休業
資生堂　アイメイクアップショー　1階
富士山写真展　お祝品進呈　8階
鈴藤
電（代）3166

石城の成人五千二百

一三七人、93％が合格

平自動車学校

くらし随筆

予算

丸井秀室

お役所に仕事をしてもらおうと思って話を持ち込むと、「予算がないから出来ない」とスゲなくことわられる。予算がないということは役人の逃げ口上—かくれミノのような働きをしているという話をよくきく。

◇

各階、各層、各団体の激しい追いこみ戦のあと、なんとか昭和三十七年度の国の予算の大綱も決まったようだ。こんどは県市町村の予算の編成が始められ、三月末までにはすべての行政庁、ほとんどの団体の予算が決定される。そして、その予算のもとに事業が執行されることになる。

ところで予算は、歳入と歳出からできており、歳入の確保と、効果的な歳出が考えられる。

歳出は、その年の事業計画を金の面から計量したものであるから、事業計画のないところに歳出はあり得ないのは当然である。

「予算がないから仕事はできません」というのは、その年の計画に、その事業が予定されていないということで、計画が変更され、その仕事が追加されれば決してできないことではない。ただし、追加更正の手続きは、当初予算を組むときと同様、議会の決議が必要となる。これは時間がかかり、いわゆるお役所仕事といわれる。

◇

どちらにしろ、どうもお役人には歩が悪い。しかし公僕である以上は、仕事が面倒だと逃げ口上をいっているワケにはゆかない。住民の福祉のため、少々の困難は無理をしてもやるところに、公僕精神があると考えている。

（県事務所民生課長）

【普通車】小沢幾之助　田子元彦　矢吹栄太郎　山崎祐治　小鍛治靖夫　田辺幸男　遠藤秀康　斎藤貞治郎　国井宏　鈴木洋三　吉田利一　鵜勤　森山喜祐　根本静夫　鈴木伸平　九士三名だった。

【大型自動車】稲月政男　星秀男　神尾正雄　吉田春夫　佐藤滝行　舟木乗行　渡辺盛衛　鈴木甲一　清水徹　清水栄　斎藤円三　渡辺欣則　吉田範弘　三浦一友　高木浩平　斎藤光三　飯田昭光

1962　謹賀新年　昭和37年

呉羽化学工業株式会社
呉羽化成工業株式会社
工場長　浦山武一
副工場長　藤原頭正

勿来市教育委員会
委員長　今泉重右衛門
委員　小沢栄太郎
〃　鈴木一
〃　蛭田早苗
教育長　竹岡伝

製氷冷凍冷蔵こんにゃくコルク
株式会社　小沢商店
社長　小沢栄太郎
勿来市関田町　電話一一八番

㊒　吉野木材株式会社
取締役社長　吉野幾重
専務取締役　吉野八十栄
本社　勿来市植田佐糠町　電話二二九番
出張所　田村郡小野町　電話一一一番

植田漁業協同組合
組合長　渡辺兵右衛門

勿来医師団

勿来漁業協同組合
組合長　正木勤

勿来商業振興協同組合（黄色い旗の会）
理事長　渡辺辰男
専務理事　鷲尾
常務　大井川賊雄
常任幹事　川島之助
理事　猪狩憲治
〃　富山新二
小松敏雄　吉田徳次郎
長瀬梅雄　高木力
塩田一三　樋村茂夫
監事　松本好弘　小峯初太郎
坂本竜平
参事　川中利安

磐城造林株式会社
社長　赤津庄兵衛
専務取締役　高橋貞一

勿来商工会議所
会頭　赤津修一
副会頭　安嶋利璽
〃　佐久間清一
〃　小沢栄太郎
専務理事　原毅一
監事　安島峰二　北郷徳助　鷲善三
常議員　小川信夫　丹野四郎　緑川与一郎　小野塚盛　樋田清秋　山進
坂本弘文　安島正治
渡辺勝医　羽山松之介
白土憲博　黒沢清松
金成正二　藤木正雄
金成泰三　佐々木謙一
茶原梅雄　吉成正三郎
高橋萩誠之助　渡辺辰男

勿来消防団長　鷲文治
遠野消防団長　中野豊須美
田人消防団長　蛭田栄太郎

山林を愛しましょう
勿来営林署
署長　羽島敏大

贈る　椿三十郎殿！
ともかぶり六っでたりない
その時は…帰りに回って
下さいね…駅前…中央…
かえ　中央
8　電4644

賃間
▽6畳、4畳半、3畳老の他▽木造家屋三軒▽平市月見町五八（片倉製糸北隣）月見荘アパート

募集
▽女子事務員▽珠算の出来る方▽年令不問▽給与七千円以上▽委細面談▽平市才槌小路「よしや」

運転者（ハイヤー）年令は問いません▽社宅の設備あり

石城の成人五千二百

県外就職で二千人減る

一月十五日に行なう本年度成人式に晒れて成人する石城地方の青年男女は男二千四百四十六人、女二千七百五十四人の合計五千二百人で、前年比較では二十人減っただけだが、三十五年度に比べると実に二千人以上も減っているのがめだち、とくに男子の減少が著しい。これは昨年来、求人攻勢によって管外求職者が急増、若者とくに男子が東京を中心とした県外就職してしまったことが最大の原因にあげられており、マチに比べ山間村での傾向が大きい。このため各地区の青年団員や4H クラブなど青年団体員が急速に減り、三十五年度では郡内で八千人以上もいた青年団員が現在五千人を割っている。市町村ごとの成人次のとおり。

▽平　一千三十三人▽内郷　三百六十三人▽常磐　六百七十二人▽磐城　一万五十人▽勿来　九百六十四人▽田人　九十人▽遠野　百六十人▽好間　二百五十四人▽川前　三十四人▽四倉　三百二十六人▽三和　百十五人▽小川　百三十九人

平三小で冬休み作品展

廃品回収で三万五千円

○…平三小では十日午前十時から同校講堂で校内版画、書道展示会を開いた。これは一千三百七十人の全生徒が冬休み中に作ったもので、書道は各クラスから五点ずつの金賞を選び、その優秀作品百四十五点と版画約三百点が展示されており、銀賞、銅賞、佳作などは各教室に展示した。

○…一方理科の教材の一部資金に当てるため、廃品回収を行ない、十日集計したが、一・八リ瓶二百五十本、〇・七リ瓶百本、ビール瓶百三十本、その他の瓶約五十本のほか新聞、雑誌など、金額にして一万四、五千円相当が回収された。今年度に入ってからは、これで三度目だが、総額約三万五千円の収益を上げたという。

【版画と書道の展示会】

【大川橋蔵公演の"若様侍"】

大もての大川橋蔵公演

公会堂は満員

平市商連、湯本商店会が年末年始セールでかきたてた大川橋蔵公演は九日午後一時、二時、七時の三回に分け平市公会堂本館で開いた。当日は午前七時ごろからファンが公会堂前に長蛇の列をつくるなど熱狂的なファンで会場は満員。東映映画おなじみの"若様侍"の劇歌、パチャンガまで披露にこなし魅せられたファンは「キャー、キャー」と興奮。大成功に終わった公会堂詰めの小松崎さんの話では橋蔵は小使さんに至るまで心安く話しかけるなど好感がもたれたという。九ちゃんの時はドアーまでこわされたが、橋蔵の時は窓ガラス一枚の損害で終わった。

"婦人消防隊"を結成

内郷　近く五市にさきがけ

内郷市の消防庁舎は本年中に建設されるが、市では火災予防には主婦連の協力がなければと昨年暮れから婦人の消火隊の結成を計画していたが、石城五市に先がけ今月中に「内郷市婦人消防隊」を結成することになり、近く市内の主婦の会、婦人会、各種婦人団体の代表を集めて同隊結成の説明会を開くことになった。

火災の完全予防は家庭の中心となる主婦の積極的な協力が必要であることから、市当局では昨年から準備を進め、婦人会も同調していた。県下の消防団長会議でも火気取り扱い者である主婦の消防隊結成を市町村に推進している。内郷市の場合は市制施行の二十九年から年平均二十件の発生をみているが、三十六年度は三十四件と、さる三十二年の三十七件も発生した放火魔人見事件に続く火災の多発した一年間だった。三十五年度の十四件より二十件も多く、全焼四半焼二、部分焼（ボヤ）十四、林野十一、その他二で損害も三百万三千五百円と一昨年の三倍にのぼる被害だった。これらの原因はカマドの不始末、電気コタツによる火災が多い。このためのため火気予防と早期発見、同消火には主婦連の協力が重要であるというもの。

一三七人、93%が合格

県自動車学校

県公認平自動車学校の第九回卒業検定試験は八、九の二日間、佐藤腹部両教官の立ち合いで行なわれた結果、大型車十四人、普通車九十七人、オート三輪車二人、軽自動車二十二人、自動二輪車二人の百三十七人が合格した。合格率は九十三%だった。

【普通車】小沢幾之助　田子元彦　矢吹栄太郎　山崎拓治　小椋治靖夫　田辺喜男　遠藤秀康　斎藤貞治郎　国井宏　鈴木浩二　吉田利一　鰐勤　森山喜祐　根本静夫　鈴木伸平　上野博道　小林正男　箱崎輝夫　鈴木貴　高田富雄　田中実　塩秀晴　大平悦正　中野栄一　白鳥コマ　堀時直　岡本忠夫　菜花南　吉田昇　渡辺勝男　草野泰美　菅野正雄　鈴木勇雄　橋本春雄　鈴木康政　吉田久次　福地貞子　渡辺和彦　箱崎登之助　大野留夫　鈴木博喜　武田清蔵　佐藤平蔵　小石沢敏一　斎藤文一　田崎好男　山野之麿　遠藤国雄　木村四郎　水間敬宗　渡辺浩希　中村弘道　小野双葉　大井川成孝　武田征雄　渡辺誠一　新田貢　鈴木進　吉川春子　蛭田洋　菅本重孝　福山維彦　小貫博利　鈴木孝夫　川口金七　平山幸雄　青川幸四郎　草野治夫　佐藤碩彦　鈴木好一　渡辺昇　太田寛夫　比佐彌　大友定雄　林三郎　塩正　蛭田米作　木村良平　関根武男　松本好男　吉田峰治　鈴木啓司　佐藤仁平　渡辺米蔵　小宅孝子　柳内清治　山県武雄　赤賀欣一　遠藤一三三　生田大生　野地藤雄　岩塚善視　油座安夫　土屋正三

【大型自動車】稲月政男　星秀男　神尾正雄　吉田春夫　佐藤范行　舟木兼行　渡辺盛衛　鈴木甲一　清水徹　清水栄　斎藤田三　渡辺欣則　吉田範弘　三浦一友

【自動二輪車】柴原義美　鈴木守男

【自動三輪車】三瓶松夫　榎本徳夫

【軽自動車】新妻時寛　関部利夫　長瀬泰和　細谷一三　吉田泰明　斎藤一三三　鈴木正　佐藤美喜　坂本公平　渡辺信子　猪狩守正　箱崎セツ　高橋一之　小野忠重　鈴木ハナ子　高木幸平　小松勝子　四家正雄　荒木健吾　坂本剛　佐藤久男

【女子】坂本久子　秋山繁子　山本静江　国井久子　鶴見ヒロ子　岩城幸子　目黒美恵子　小泉初代　池田堂詩子　馬場爾子　真名田八重子　永井喜代子　樋口タツ子　新事輝子　阿部登子　馬場洋子　和田恵子　金成美代子　富岡光江　渡辺かほる　渡辺栄子　草野道子　岸田栄子　小玉波子　鈴木サク　玉村浩子　沢昌紀子　永山早苗　石井貞子　箱崎マサ代　永山幸子　山野辺善枝　佐藤栄子　伊藤芦紀子　中田房枝　東海林妙子　高橋洋子

【男子】清水重人　吉田国義　松崎緑郎　鈴木昭良　中野隆夫　渡辺貞男　鵜沼信男　斎藤真　柳井武雄　宮本昭男　作山英治　神野弘嗣　大川正二　一崎清　長瀬昭夫　斎藤一三三　鈴木正　渡辺　譲　山崎紀雄　矢萩英雄　新妻康寿　鉄正男　小林光雄　吉田寿真

第一次合格者

このほど行なった第一次職員採用試験で次ぎの人が合格、九日発表した。

磐城市職員の

【高校卒業者】斎藤光三　飯田昭光

【大型自動車】稲月政男　星秀男　神尾正雄　吉田春夫　佐藤范行　舟木兼行　渡辺盛衛　鈴木甲一　清水徹　清水栄　斎藤田三　渡辺欣則　吉田範弘　三浦一友

【自動二輪車】柴原義美　鈴木守男

【自動三輪車】三瓶松夫　榎本徳夫

【軽自動車】新妻時寛　関部利夫　長瀬泰和　細谷一三　吉田泰明　斎藤一三三　鈴木正　佐藤美喜　坂本公平　渡辺信子　猪狩守正　箱崎セツ　高橋一之　小野忠重　鈴木ハナ子　高木幸平　小松勝子　四家正雄　荒木健吾　坂本剛　佐藤久男

【女子】坂本久子　秋山繁子　山本静江　国井久子　鶴見ヒロ子　岩城幸子　目黒美恵子　小泉初代　池田堂詩子　馬場爾子　真名田八重子　永井喜代子　樋口タツ子　新事輝子　阿部登子　馬場洋子　和田恵子　金成美代子　富岡光江　渡辺かほる　渡辺栄子　草野道子　岸田栄子　小玉波子　鈴木サク　玉村浩子　沢昌紀子　永山早苗　石井貞子　箱崎マサ代　永山幸子　山野辺善枝　佐藤栄子　伊藤芦紀子　中田房枝　東海林妙子　高橋洋子

弊社取締役神田忠男殿厳父**篠原忠次**殿には昨年十二月二十二日逝去されました　茲に謹んでお知らせ申し上げます
追って告別式は一月十一日正午から一時まで自宅に於いて執り行ないます
昭和三十七年一月十日
平市菱川町　株式会社 協和印刷所
平市明治町　大平木建工業株式会社

彩隆院
碧送の際はご多忙中にも拘らず遠路態々ご会葬下され且つご丁重なご香料を賜わりご厚情誠にありがとうございました
早速お伺いの上お礼申し上げるのが本意のところ略儀ながら紙上をもってお礼申し上げます
昭和三十七年一月十日
平市南町一八
喪主　高野正男
外親戚一同

四階お好み食堂いよいよ開店
お待たせ致しました。四階お好み食堂いよいよ十三日開店。ゆったりしたテーブル、清潔なお座敷、それにすばらしい味！
すし　一五〇円
チキンカレーライス（ご飯つき）　一五〇円
チキンカツ（〃）　二〇〇円
ポークカツ（〃）　二〇〇円
ビーフステーキ（〃）　三五〇円
中華定食　二〇〇円
ビール、お酒は五階大食堂と同じ値段です。
平市　藤越

風味豊かなサオ菓子の名品
かっぱ寿しいな
1本100円・折300円から
平絹の
平市・銀座　松月堂　TEL 2206
松月ストアー　TEL 4206

おお寒い　早く帰ってコー
「牛鍋にしようか　豚鍋にしようか」
どちらもお好きな健康な家庭……
緑屋の精肉と食品
お惣菜をどうぞ……
神戸牛・豚肉の
たいら　緑屋
支店　平市中央通り　電2794
本店　平市一丁目　電2539

贈って喜ばれる
の特製品
千やなぎ　うに珍味
九市だけの味
平市四丁目　電2213

贈る　椿三十郎殿！
ともかぶり六っでたりない
その時は…帰りに回って
下しゃんせ…駅前…中央…
両店があなたをお待ちいたします
薬膳焼　牛若　一枚　二〇円
五目そば　弁慶　一二〇円
駅前　さかえ　中央
電2988　電4644

実地試験免除
免許とるなら当練習所で
初心者が練習したい時にいつでも出来る練習所です
普通試験用の練習所もあります
県公安委員会指定
練習車　大型……2台　普通車……10台　軽自動車4台
公認　平自動車練習所
内郷市小島町・尼子橋際　TEL・6429

募集　指導員……五名
履歴書持参来所の事
委細面談

喫茶バー　花束
平、酒喜庵裏

男子事務員　若干名募集　委細面談
五十嵐税理事務所
税理士　五十嵐　三
平市尼子町　電話五六七七番

プロパンのことなら何でもご相談下さい
営業用給食用ガス器具
風呂・腰湯用ガス器具
台所用ガス器具
工業用ガス器具
バロパン金般
プロパンの平酸素
平市月見町　TEL・4639

白セメント　平市四丁目　電代四一〇一　野内

急募
女子事務員　数名
高校卒　通勤可能の方
履歴書をご持参の上ご来社下さい
平市材木町　電二九三一　正金商会

運転者（ハイヤー）年令は問いません▽社宅の設備あり▽待遇委細面談　勿来市窪田町通り　トキワタクシー

賃貸
▽6畳、4畳半、3畳その他▽大小各ございます▽平市月見町五八（片倉製糸北隣）月見荘アパート

募集
▽女子事務員▽珠算の出来る方▽年令不問▽給与七千円以上▽委細面談▽平市才槌小路「よしや」

勿来漁業協同組合
組合長　渡辺兵右衛門
組合長　正木勤
勿来営林署
署長　羽鳥敏夫

NHK 第一 1040KC

6・05 こどもの時間❶連続放送劇「そのいすにすわれ」❷動物ものがたり「丁目1番地」
30 石城の正月今と昔
45 石城の正月今と昔
7・15 ニュースハイライト
30 浪曲ドラマ「姿三四郎」若山弦蔵　久保保夫　江藤勇
8・00 ストップクイズ　東京・大阪二元
30 思い出のアルバム
9・10 ニュース解説安斎義美
25 ラジオ芸能ホール❶円生五夜　落語「初夜の鼓」❷歌　島倉千代子❸連続放送劇「ヘチマくん」伊藤雄之助
10・10 時の動き
30 NHK希望音楽会　イタリア歌劇団特別公演歌劇「アイーダ」から
11・10 きょうの問題
20 各国駐在日本大使にきく「西ドイツ」「イタリア」
30 趣味の手帳「冬眠中の動物園」

NHK 第二 1540KC

6・20 工業教室「手仕上作業用具」
35 産業実務「景気と統計」
50 そろばん教室
7・00 基礎英語◇英会話
30 若い世代へ❶友へのたより❷相談室　市村清❸世界に学ぶ「東の国西の国」
8・00 教養特集　座談会「今年の農業問題」
9・00 物語「切ない人」小沢栄太郎
45 放送詩集「万葉の世紀」柿本人麿
10・15 初級「数学」
35 中級「国語」
55 上級「英文和訳」
11・20 ドイツ語初級　藤田五郎
35 音楽鑑賞「ルネッサンスの音楽家たち」

ラジオ福島 800KC

6・00 ジャジャ馬くん▽アッちゃん▽音楽の小箱
7・10 録音ニュース
15 お茶の間演芸館
30 歌謡百景「週刊芸能特報」一竜斎貞鳳　五月女マリ　野村雪子　高宜啓二
8・00 素人物まねコンクール　春日八郎
30 コロムビアアワー
9・00 東芝お嬢み劇場「ドント節」「白い花のさく頃」「二番街の恋唄」
30 夜のしじまに　ピアノムード
45 愛の渦潮２７１回
10・05 連続浪曲「人妻椿」⑩
30 コロムビアミュージックタウン
11・05 霧の旗⑭
20 東芝ヒットパレード▽お休みの前に
12・00 ミドナイトコンサート

テレビ NHK

6・00 魔法のじゅうたん▽みんなのうた▽黒百合城の兄弟
7・15 バス通り裏　小栗一也　織賀邦江　谷川勝巳
30 それは私です　山本嘉次郎　池部良　蠟夕起子
8・00 ジャック・ベニー「魔法のバイオリンの巻」ジャック・ベニー　エディ・ロチェスター　メリー・リビングストン
25 パントマイムクイズ　H・H・エリック
30 テレビ劇場「きたぐに」小林昭二　米倉斎加年　山田昌
9・30 きょうのニュース▽スポーツニュース▽海外フラッシュ
10・00 日本縦断「東京」
30 ニュースの焦点　平沢和重
45 科学時代「お顔拝見」
11・05 夜のしらべ「夜のまどべに」ペギー葉山　合唱クール・アベイユほか

民報映画案内

（→13日）

※【平市】
★ひかり座（六・四五）バッカスの狂宴（八・四〇）赤い谷
★聚楽館（六・五五）恐怖の振子（八・二五）アラジンと女盗賊（↓15日）
★世界館（六・四九）強くなる男（八・二四）花の兄弟
★平ニュー東映（六・二四）天皇・皇后と日清戦争（八・五四）かあちゃん
★東宝民劇（七・〇八）駅前弁当（八・四五）樽二千郎
★三夜東映（六・二〇）黄金孔雀城第二部（七・一五）皮ジャンブルース（八・四〇）無法者の虎
★平館（七・〇五）ずらり俺たち用心棒（八・四五）渡り鳥北へ帰る
★平東映（六・四三）八人の敵（八・二六）天下の御意見番
★平松竹（六・一九）ご機嫌はりきり娘（七・一八）大当り三代記（八・二八）のれんと花嫁
※【内郷市】
★綾映劇　真昼の誘拐　海峡血に染めて　三等社員
★第二イワキ　野盗風の中を走る　黒い椿　背広姿の渡り鳥
※【常磐市湯本】
★湯本座　南の島に雪が降る　三十郎　おいろけ論法
★常磐座　謎のサンゴ屋敷　石松社員は男でござる　王座を賭けて
★三函座　めぐり逢う日まで　おったまげ村物語　美人鮫
★常磐日活　東京お転婆娘　海の情事に賭けろ　助っ人稼業
※【磐城市小名浜】
★国際　花影　明日を呼ぶ港　美人鮫
★磐城座　大平原の男　百万弗を叩き出せ　暴力（↓10日）
★東映　権九郎旅日記　月給は嫌い　まぼろし大名三部
★金星座　喪あり子あり友ありて
☆銀星座　のれんと花嫁　忘れな草　歌え太陽（↓15日）
★地球座　マチステ　ボクはむく犬　ターザンの決斗（↓15日）
※【勿来市植田】
★菊多館　謎のサンゴ屋敷　石松社員は男でござる
★うえた館　真紅の男　荒原の掠奪者　ゲンと不動明王
★中央館　アッチャンのベビーギャング　新入社員十番勝負　花影
★植田ロマンス　グラマー誕生　狂った情事　気分をだしてもう一度
※【四倉町】
★四倉文化　あいつと私　草を刈る娘　ママ恋人がほしいの　顔のない眼　ヨーロッパの夜（↓10日）
★四倉国際

100円店

高等学校だけでは物足らず、といって大学教育となると長すぎるというので、生まれたのが高等工業専門学校―これは日本の工業力のたくましい進展に伴い不足した中堅技術者を養成するのがねらい。いわばインスタント高等技術者を生み出すもの。これがやっと平市に誘致と決まった。東北地方に一校という政府のワクの中に、県をあげての努力がやっと実ったのである。青森県の青森市、宮城県の名取市、山形県の鶴岡市など、地元出身の有力代議士が先を競ったさまは、近来にないすさましいものだったという。平市は名乗りが早かったこと、旧平盲ろう学校という、すぐ使える施設をもっていたのが有利な條件だった。いずれにしろ、大学に近いレベルの高い学校が生まれたのである。文教都市としての将来が約束されたワケで、公営バスの不人気もこれでやっと挽回できたワケか。教授連がどんな顔ぶれか、これが問題だが、東京間の簡化で、今後ますます文化人の出入りも盛んになるだろう。地方のレベルも高まることになる。全市あげての祝賀会もまた楽しからずや。

（商人）

英語教育研究会

県教育委員会主催の英語教育研究会は十二日午前九時から磐城市小名浜一中に県内の英語担当教員百人が参加して開かれる。研究授業発表会があってから、県教指導主事石川紀三氏の〝英語音声面の指導〟のほか、アルブライトとしてジョン・C・木村氏の講演がある。

内郷で小児マヒの接種

内郷市保険衛生課では小児マヒ予防の第二、三回目の接種を二十日午後一時から公会堂で実施する。料金は二百七十円で、母子手帳を持参するよう要望している。

小川で心配ごと相談

小川町では上平新公民館で十一日「心配ごと相談」でいた私立男子高校を急拠女子高校に変更、とくに商業科に重点を置き、三十八年度女子中生平を平と内郷で六百人入学させる態勢を計画している。

図り、例年三百五十人を募集していたのを、ことしはとりあえず百人増して定員三百五十人にする一方、平市南白土に建設を予定、三十七年度内完成を予定

謹賀新年　昭和３７年

勿来市会議員　山崎　登

株式会社　樋田建設株式会社　社長　樋田　清　勿来市植田町　電話四六七

勿来随一のパチンコ店　坂本遊技場　勿来市植田町金畑　電話六五二

株式会社　中根砂利店　代表取締役　中根　覚衛　勿来市植田町金畑二七　電話二七番

囲碁　麻雀　卓球　将棋　団体客割引歓迎　鮫川旅館　勿来市錦町鮫川橋袂　電話三三

和洋酒と缶詰　古川クラ商店　勿来市植田町　電話二六二

大日本炭礦株式会社　勿来鉱業所

勿来土木事務所　所長　斎藤保司

新酒花井之誉　大平酒造店　勿来市関根　電話五七

植田婦人会　会長　古川英子　副会長　永田ク子　会計　和田ラ子　高木キヨ　十嵐ンキ

割烹旅館　金波　勿来市植田町　電話三三〇

江戸前寿し　食堂部　赤ひようたん

勿来公共職業安定所　所長　鈴木正　外職員一同

映画常設　うえた館　電話五三七番

中央館

植田郵便局長　星克夫
錦郵便局長　金成源右衛門
勿来郵便局長　赤津作衛
勿来酒井郵便局長　園部茂
石城山田郵便局長　秋山豊
勿来小川郵便局長　小野光輝
勿来駅前郵便局長　星勝美

鮫川堰土地改良区　理事長　古川伝一　専務理事　高木保

勿来市危険物安全協会　会長　吉田福太郎　勿来消防署長　柴田義房

磐城通運株式会社植田支店　支店長　坂本喜　次長　小野田健吾

勿来市農業委員会　会長　鈴木栄

漁業　株式会社　ニッスイ商店

うまい醤油、うまい味噌　株式会社　ホシ友　勿来市錦町　電話五四、三〇五

一流メーカー優秀カメラ　DP現像焼付　清水カメラ店　勿来市植田町　電話六六一

最新式カメラ月賦販売　DP現像焼付　緑川カメラ店　勿来市植田町鮫川橋袂　電話四三九

冬物流行型既製品洋服　Yシャツ豊富入荷　ナカムラ洋服店　勿来市植田町本町　電話六五一

白米鉱泉　鶴の湯　勿来市白米　電話六二

洋品類と既製品洋服　櫛田屋洋服店　勿来市植田町金畑　電話二七六

新柄反物と男女洋服　たから屋呉服店　勿来市植田町八幡通り　電話六

映画常設　常盤劇場　勿来市白山　電話一一二

食品の店　伊勢屋食品店　勿来市植田町　電話五六

植田運送株式会社　勿来市植田町役所下　電話六四

明るい衛生的な　渡清食堂　勿来市植田町うえた館通り　電話三六二

勿来市建設業親和会　会長　成瀬巳三　勿来市植田町金畑　電話一八

食堂は思い切って夜七時まで　越藤　四階のお好み食堂はいよいよ十三