夕刊 いわき民報
発行所 平市田町63
©いわき民報社 62
社長 野沢武蔵
電話（代表）4161
振替口座（郡山）4028

議員報酬値上げ工作を衝く

平市臨時市会 上坂発言に助役否定

平市臨時市会は二十五日午前十時に開会、「平市水道部」新設、機構改革、職員定数条例の改正など九議案を審議、機構改革のうち土木課に移そうとした農業土木事務は農村議員の反対にあって現行通り農林水産課に残すことに一部修正、午後五時二十分閉会した。福島市に刺激されてか平市でも議員報酬の引き上げ工作がひそかに進められた矢先、職員定数条例疑惑の中で「人員整理の金で議員報酬の引き上げをするな」という上坂発言が飛び出し、三月市会上程の段取りだっただけにクギを打たれた格好になった。

農業土木分掌を修正 機構改革

平市臨時市会は午前に引き続き午後は渡辺（昇）議員が立ち、事務分掌中「農業土木」を農林水産課から土木課に移すことは不合理である。農業土木は農業生産と直結するのであり、しかも農業高校の科目の一つという特殊事業であると追求、次いで上坂議員は、もっと充実した機構に改革されると期待していたが消極改革に終わった。

後は渡辺（昇）議員が立ち、事務分掌中「農業土木」を農林水産課から土木課に移すことは不合理である。農業土木は農業生産と直結するのであり、しかも農業高校の科目の一つという特殊事業であると追求、次いで上坂議員は、もっと充実した機構に改革されると期待していたが消極改革に終わった。

と、その理由をただし、人員整理をするというが、ウワサされている議員の報酬値上げ財源を整理した人件費で当てるとなれば問題だと痛いところをついた。報酬値上げの上坂発言に対して樋口助役は「県などで引き上げが取りざたされているので検討中だ」とこれを半は否定、三時半各総務委員会付託すぐ委員会を開いて五時に再会、結局農業土木は平市農業土木分担金條例（地元負担五割）を考慮しなければならないということで現行通り農林水産課の所属とすることに機構の一部を修正した。また問題の議員報酬引き上げに対し、総務委員会でも取り上げられたがこんどは樋口助役は「そういう考えは毛頭ない」と全面的に否定、引き上げ問題は再検討を追られた模様。

議員報酬 一万円を三万円に

市営住宅45戸分の金額

八万円（月六千六百円）を終身もらえるのが、三万円に引き上げられると年間十二万円（月一万円）の年金が死ぬまでもらえることになるからだ。

解説

市会議員の報酬は昨年一月、一万五千円から二万円に引き上げられたばかりで、議長二万七千円、副議長二万四千円、平議員二万円となった。ところが福島市会が県議の引き上げに刺激されて昨年十二月、議長四万五千円、副議長四万円、平議員三万五千円に引き上げたことから、平でも現行二万円を三万円に一万円（五割）アップのしゅん動が始まった。もちろん議会の予算要求（表面）には出ていないが、三十七年度当初予算の市長査定にすべり込ませる計画で、他の四市にならい調べ始めていた。これは一般職員を凌ぐ刺激、昨年一月に二割五分で五千円、こんどは五割で一万円も引き上げる市理事者の弱腰案を市職員のベースアップと比べて余りにも高いと厳しく批判、人員整理の不安も加わって「三十六人の議員が一万円アップすれば、年間五百四十万円もの財源をくうことになる。この金で月収一万円の職員なら三十六人も雇える。人員整理をしてまで議員の報酬を上げるのか」と不満の声が強くなった。上坂発言はこれを反映したものだが樋口助役が否定した以上、議員の報酬引き上げは、中止がまえの様相になった。人員整理問題ばかりでなく、人件費の漸増で火の車の平市財政は、六億円を見込む三十七年度当初予算でも、高等用地買収費など、平商用地買収費、し尿処理建設など新規、継続の大事業が山積み。五百四十万円の金があれば道路改修（一㍍一万円）なら五百四十㍍、市営住宅（木造二種）なら四十五戸も建てられる金額。この値上げ理由は昨年夏から始まった市会議員の年金積立金制度とみられる。これは二期以上つとめた議員は、現行の二万円なら辞めたのち年間金三万五十五銭を四回三十銭に二割あげるもの。東北地方では運営協議会を設けた石城地方の特殊性

奈良磐城局長、十和田へ

動電局異電局

東北電通局は二十五日付けで課長クラス以上の異動を発表した。石城関係では次の十四人（カッコ内は旧任地）

▽磐城電報電話局長 松浦富次郎（運用部考査訓練課長）▽十和田同 奈良吉太郎（磐城電報電話局長）▽平通信診療所事務長 佐藤義雄（鶴岡電々局）▽仙台電話局運用部第一待時課長 佐藤新作（平電々局電話運用課長）▽平電々局電話運用課長 鈴木貞次郎（須賀川電々局電話運用課長）▽同局電話監査課長 秋山清太郎（会津若松電々局電話運用課長）▽同局線路宅内課長 長谷川昇作（常磐電々局施設課長）▽郡山電々局市外線路課長 長沢喜七（平電々局線路宅内課長）▽会津若松電々局電話運用課長 皆川金治（平電々局電話運用副課長）▽磐城電々局線路宅内課長 丹野敬二（会津若松電々局線路宅内課長）▽同局機械課長 橋本昇（同局施設課長）▽常磐電々局施設課長 山本恭男（郡山電々局市外線路主任）▽平通信診療所事務長 佐藤竹喜（平通信診療所付 佐藤義雄）▽宮城電通部付 山内千代八（平電々局電話監査課長）

ホオ刺しを内職に

内郷市授産課で計画

内郷市授産課では連日小名浜港に水揚げされる魚のホオ刺し内職の計画をたて、近く磐城市へ魚の買い入れ方を申し込むことになった。計画によると現在内郷市から約百五十人が磐城市で魚加工の仕事をしており、しかも人手不足に悩んでいる事情から、繁盛期だけでもトラックで授産場に運び、ここで一時間三、四十円でホオ刺し内職を行なうというもので、結果がよければミリン干し用の魚も扱う。

二十八区長寿会新年会 平市二十八区長寿会（会長長多菊苗さん）の新年会は三十日午後一時から公会堂日本間で開く。

昨年は盗みが四百四十件

内郷の犯罪件数

内郷署ではこのほど三十六年度中に取り扱った犯罪件数をまとめた。これによると窃盗の四百四十一件を最高に六百十四件で、前年の六百件より十四件増えている。これは窃盗犯検挙に重点をおき、前年の三百八十二件よりも五十九件多く検挙したもので、殺人、強盗などの凶悪犯罪はほとんど発生しなかった。しかし婦女暴行が七件も発生したことは一般市民の注目を集めている。犯罪別にみると次のとおり（カッコ内三十五年度）

▽殺人なし（一）強盗一（三）婦女暴行七（なし）暴行二八（五一）傷害二九（三四）恐喝六（七）脅迫六（五）窃盗四四一（三八二）詐欺一九（一七）横領三（三）その他七四（八五）

木村清治翁の一周忌法要

故元代議士木村清治翁の一周忌法要は二十五日四倉町最勝院の銅像前墓前で行なわれた。前勿来町長古川伝二元代議士関内正一氏らをはじめ鈴木、馬目、坂本、小野各県議、山崎与三郎氏ら二百余人が焼香、古代の追悼辞にたえ木村守江代議士のあいさつがあった。

寸言

▼議員が報酬値上げを画策していたという。職員を整理しなければならぬほど市財政が火の車というのに、自重できぬものか。市当局もどのような議員を相手にしているようじゃ容易であるまい。

▼市会議員という新しい職業が生まれるワケか。

天気予報

玉半提供 電五〇三一

（小名浜測候所発表）

【今晩】北西の風、だいたい晴れ

【あす】北西の風、晴れ一時曇り山ぞいでは時々曇り。

【海上】今晩あすとも風波のある方。

映画 明日ある限り 愛読者に招待

2月6日 特別試写会に百名様

▽菊井栄原作「雨の夜星」を八住利雄がシナリオ化、名匠豊田四郎監督が演出する「明日ある限り」（あしたある限り）の特別招待試写会を二月六日夜七時半から原宝民劇で催します。これに愛読者百名様をご招待しますので、希望者は左記によりご応募下さい。

▽この映画は芸術祭参加作品で、自閉症の子を暖い愛情で育てた母親の物語。母親に香川京子、娘に星由里子、このほか水野久美、池内淳子、山崎努、稲垣隆の若手スター、杉村春子、浪花千栄子、乙羽信子、千秋実、佐野周二らベテランが活躍、平市での上映は三月上旬の予定。

応募のしかた

◉官製ハガキに住所、氏名、職業を記入して投函のこと

◉宛て先、いわき民報社特別試写会招待係

◉締め切り一月三十一日（31日付け消印有効）

◉多数の場合は抽選の上、二月三日付け本紙に発表

文部省選定（青年、成人、家庭向き）

優秀映画鑑賞会推薦

青少年映画審議会推薦

中央児童福祉審議会推薦

全日本教育父母会議特選

主婦連合会特選など

主催 東宝劇場 いわき民報社

バス値上げ額 東北では一番安い

あす五市側で態度協議

常磐交通自動車株式会社のバス料金値上げ申請に対する石城地区バス運営協議会の五市側委員の態度を決める協議会は二十七日午前九時から平市長室で開く。常磐交通島、宮城、岩手三県のバス業者の値上げ申請は、現行バス運賃料の答料に基づいて五市側の態度を決める協議会をもつことになったもの。三県のバス業者を調査した結果、本県では積雪地の会津乗合バスが四円五十銭に、宮城県の仙台市営バスは四円三十銭に、岩手県の積雪地では四円九十銭に上げるなど、常磐交通の四円三十銭値上げ案は、仙台市営、国鉄バスとともに東北地方では一番安い値上げ申請額ということがわかった。五市側では東北地方の実情からバス料金の値上げに対する考え方は反対陳情などもでて批判的だったが、十八日から三日間、常磐交通と五市側事務局担当者が福島市営バスの値上げ申請に対する考え方を調査し、その結果、本県では積雪地の会津乗合バスが四円五十銭に、宮城県の仙台市営バスは四円三十銭に、岩手県の積雪地では四円九十銭に上げるなど、常磐交通の四円三十銭値上げ案は、仙台市営、国鉄バスとともに東北地方では一番安い値上げ申請額ということがわかった。五市側では東北地方の実情からほとんどやむを得ないのではないかという空気にあり、四月一日から実施されるバス料金値上げはさけられない模様。しかし常磐交通では学生定期の割引率については多少考慮する考えをもっている。もっとも関東地区の北部に位置する茨城県内のバス業者の値上げ申請は二円九十銭と安く、これに隣接する関東型気象の石城地方だけに茨城県に準じいくらか調整する必要があるのではないかという声もある。

定評ある呉服店 はつはるのよそおい…… 三井 平・三 電4824—5

大黒屋 平市富（代）二一九一

洋服の正札堂 平・[illegible] TEL

落ち着いた日本座敷が好評 藤越 平市
四階のお好み食堂は、ゆったりとして明るい椅子席も好評ですが、タタミにアグラで、座敷にくつろぐお客さんが多いようです。
（四階、五階とも夜七時まで営業）
和定食 二〇〇円
鉄火重 一八〇円
かっぱ巻 一五〇円
チキンカツレツ 一八〇円
ポークカツレツ 一八〇円
ビール 一四〇円
（旧館四階お好み食堂）

つり大会
▽期日＝月28日（日）午前8時—午後3時
▽会費＝三〇〇円（昼食付き）
▽賞品＝市長賞他多数
▽方法＝・抽せんにより釣座を決定
・竿…二間以内一本
・餌…制限せず（赤虫の用意あり）
・ビク…各自ご持参下さい
※大漁放魚審ってご参加下さい
内郷ヘルスセンター釣掘場 TEL・（平）三五〇八

〃ホット〃
ウイスキーの一杯で一日が終わり
そしてもうひとつの一日がはじまります
ひそやかで 豪華な
もうひとつの一日が…
▽トリスウイスキー……三三〇円
▽オーシャンウイスキー……三三〇円
▽ポッカレモン……四二〇円
大喜多や 平・乗楽館前通り 電3721 4601

大塚の牛豚肉 御惣菜 本店（平）電二六五八 支店（湯本）電二九八三 ニクヤサン

恋しい貴方のすきなもの！ ウーム これはうまいとできげんの殿方です
※小判やき 市価百匁 二〇円を一六円
常磐線一安い 菓子の赤札堂
小売・卸 平市南町店 電四六三三 〃三丁目店 電五五八二

冬は40センチも積雪

一年中すべれる猫鳴山

日本ローンスキー観光株式会社は二十五日、常磐地区観光連盟加入の各単協事務局を招き、積雪四十㌢の小川町猫鳴山スロープでのスキーを実施調査、草スキーだけでなく、雪のスキーも楽しめる、つまり猫鳴山スキー場は一年中スキーが出来ることを立証、意気に乗り出すことになった。

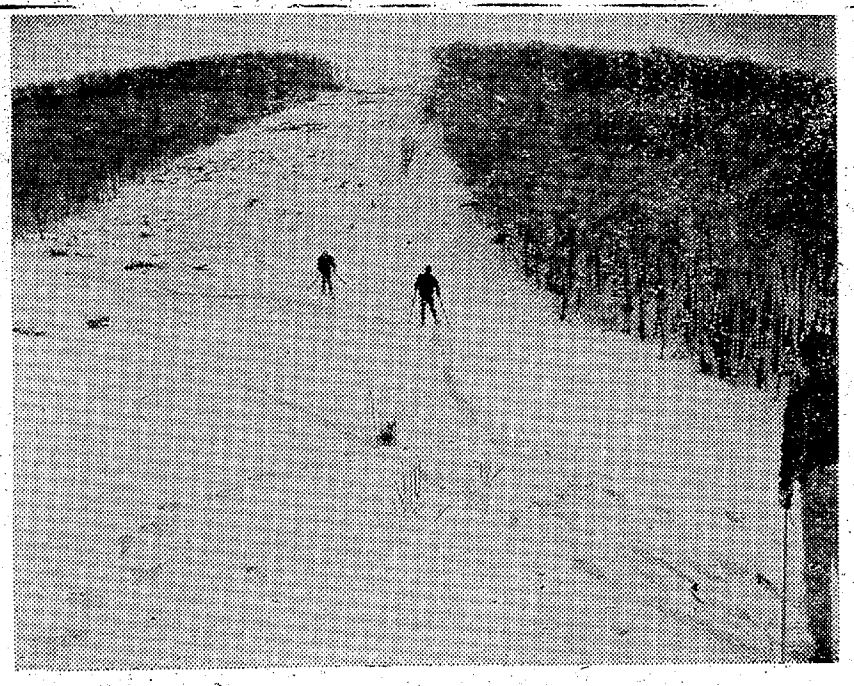

草スキー場 初心者、ベテラン向き

【猫鳴山草スキー場も冬は雪を楽しめる見事なスロープ】

当日は平観光協会、常磐観光協会四倉観光協会、久之浜観光協会の事務局員が参加、午前十時バスで出発、一時間半ののち薄乗入れ点に着き、二㌔の林道を登ってスキー場に正午着いた。草スキー用小スロープ（幅二十五㍍、長さ五百㍍、傾斜二十五度）は見事な雪のスロープを画き、頂上付近の山小屋、バンガロー（十戸）あたりでは初心者向きに、スロープはベテラン向きにスキーが出来るほど四十㌢から五十㌢の積雪が冬の間あるという。平観光協会の花沢興一さんら、スキーに自信のある三人が早速銀雪をけちらせてスロープ直滑降するなど、手近なスキー場でのダイゴ味を満喫した。

日本ローンスキー観光株式会社西川社長の話では三十七年度にはスロープ下まで車を乗りつけられる道路を完成、現在の直線スロープの裏側にS型スロープを新設して直滑降のほか斜滑降も楽しめるようにする。また子供用のソリスキーも準備して家族ぐるみでスキーができるよう計画を進めている。スロープ上には山小屋とバンガロー十棟があり、貸ふとん、貸毛布もあって山間部に降雪する十二月から三月初めは雪のスキーを、その他は草スキーを一年中、家族ぐるみで手近に楽しめることになった。

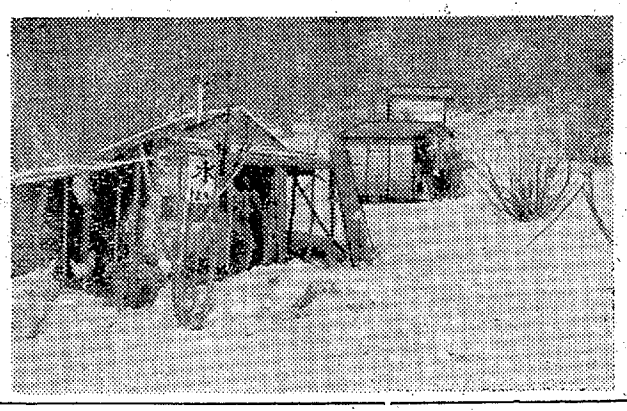

【山小屋とバンガロー】

ジャガイモは二倍も増収

土壌線虫防除で

田人村では三十五年度に圃内、三十六年度には旅人、黒田の耕地をそれぞれ二㌃ずつ土壌線虫の防除を実施した結果、ジャガイモの收穫が二千六百―三千㌔だったものが、二倍近い四千八百㌔にもはね上がり、また特産のこんにゃくも三、四割の増收で、しかも品質が向上したため、三十七年度には貝泊、荷路夫、入田人、下黒田の四地区で二十㌃の土壌線虫防除を行なう計画を進めている。石城地方病害虫防除所の話によると、こんにゃくは根こぶ線虫、根ぐされ線虫がはびこり、品質と收穫の低下をきたしていたという。

小作地30ヘクタールが減る

増えた地主の農地開放

県石城事務所が二十二日までまとめた管内の小作地所有状況によると、在村地主の小作地（農地）は千百二十二・七㌃、不在地主二十四・三㌃（うち農林省所有地二十一・二㌃）の合計一千百四十七㌃に達している。これは前年同期の在村地主の小作地一千百五十四・六㌃、不在地主三十五・一㌃（うち農林省所有二十三・一㌃）の計一千百四十九・八㌃より三十二・八㌃少なくなった。減少したのは耕地を小作人に無り渡したものが大半である。

小作地を種類別に見ると賃貸借関係面積は一千百三十六・二㌃で大部分を占め、使用貸借（無料で借りているもの）が九・八㌃、小作地とみなされるもの〇・九㌃となっている。各市町村別に見ると勿来市が三百七十八・四㌃で一番多く、平市の二百七十六・七㌃、磐城市の二百二十六・五㌃、四倉町の八十四・九㌃、好間村の五十七・六㌃がこれに次いでいる。市町村別の小作地面積は次のとおり（カッコ内は在村地主分）

▽遠野町 五十一・七㌃（五十一・四）▽田人村 十・八㌃（十・一）▽好間村 五十七・六㌃（五十二・七）▽三和村 三十五・七㌃（二十五・一）▽四倉町 八十四・九㌃（八十四・九）▽小川町 五十八・六㌃（三十八・六）▽川前村 十三・五㌃（十三・五）▽平市 二百七十六・七㌃（二百七十五・七）▽磐城市 二百二十六・五㌃（二百二十五・二）▽勿来市 三百七十八・四㌃（二百七十四・六）▽常磐市 五十一・七㌃（五十・三）▽内郷市 二十・二㌃（二十・二）

市況

魚類

（単位＝円）

（二十五日午後―二十六日正午）

二十六日の小名浜港はイワシの水揚げが前日より減った。底引ものはアンコウが多い。

【小名浜港】 巻網船七カ統 底引船二十二隻 小型船二十隻 小延縄船六隻 刺網船一隻

▼マイワシ 十二万四千㌔ 二〇一八▼アンコウ 八千八百㌔ 二八一四▼メヒカリ 二千八百㌔ 一八一八▼水タコ 二千五百五十㌔ 八五一三三▼ナメタ 二千四百二十㌔ 二三〇一八五▼小ヤリ 六〇一三三▼ヤナギ 六百七十㌔ 一〇一八〇▼ドンコ 六百五十㌔ 三〇一六▼サメサカレイ 五百五十㌔ 八五一五五▼ノドグロ 四百四十㌔ 一〇五一六〇▼アナゴ 三百八十㌔ 一八五一一〇〇▼イシモチ 三百四十㌔ 二〇一一〇〇▼キントウ 二百八十㌔ 八〇一七〇▼アブラサメ 二百五十㌔ 二九一二七▼ニクモチ 二百四十㌔ 二五一六〇▼ムシカレイ 二百二十五㌔ 二五一一五〇▼ギス 二百㌔ 六一二八▼ギン 百九十五㌔ 一四一九▼サタイ 二百五十㌔ 三〇▼イクラエビ 百七十㌔ 二〇〇▼フグ シタカレイ 百二十㌔ 一九〇一一〇▼アナゴ（小延縄）百十㌔ 一〇〇一一〇▼メヌケ 二百㌔ 一〇〇一九〇

【江名港】 巻網船一カ統 底引船四隻

▼マイワシ 七百五十㌔ 二五▼トウジン五千㌔ 九▼小アガジ、トウジン五千㌔ 四千㌔ 四五〇一一八▼油ザメ 四千㌔ 六七一二六▼トウ一二〇▼水タコ 三千五百㌔ 六千五百五十㌔ 三〇▼イシダカレイ 二千五百㌔ 二千百七十㌔ 一九▼水タ小ソゲ 百二十㌔ 二〇〇▼フグ 百十㌔ 一一二〇▼アナゴ（小延縄）一九〇一一〇▼メヌケ 二百㌔ 一〇〇一九〇

【中之作港】 巻網船八カ統 底引船四隻

▼ホウレン草 十一万二千五百㌔ 四一二（〃）▼ナルイ 二四・二一一七・六▼アブラサメ 二〇一七（〃）▼ネギ 五千六百㌔ 三五一二〇▼水タコ 八一一〇（〃）▼干し大根 千八百七十㌔ 六七一二六▼トウジン 二三一一〇（〃）▼ニンジン 千八百七十㌔ 一九▼水タ 四〇一一五（〃）▼ゴボウ 千百㌔ 二一一一七▼タラ 七百 一〇一五（〃）▼大根 五十㌔ 三一一二五▼ヤリイカ 一五一一〇（〃）▼サツマイモ 四百六十㌔ 四〇一一〇▼小ギス 一五一七（〃）▼バレイショ 三百七十㌔ 三〇一二五 三〇一二〇（〃）▼サトイモ 五〇一一〇（〃）▼ヤマトイモ 四〇一一〇（〃）▼キリイモ 八〇一四〇（〃）▼タマネギ 二五一二六（〃）▼ネギ

野菜

（丸平青果市場調べ）

平市理容青年会で研修会

野沢社長が講演

名浜に一場の倉庫から鋼管四千円相当を盗んだもの。

三輪車にトラ二台が追突

勿来で茨城の車同志

二十六日午前九時五十分ごろ勿来市関田字荷屋前二一地内国道で、が追突、さらに後から来た同社の大型トラック＝武藤二郎運転手（三四）＝がこれにまた追突した。幸いケガはなかったが、三輪車は五千円、追突した大型トラックは五千円、一番最後に追突したトラッ

くらし随筆

おにぎり

金成キミ

日の丸弁当、おにぎり、おむすび。形も丸型、三角俵型ノリまき、赤飯、たき込み、シソ巻き、ゴマ塩、デンプまぶし、別焼、中には梅干し、佃煮塩さけ、練りミソなど種々なおにぎりは、デパートの食品ケースの中に素朴で親しみやすく庶民的な姿で陳列販売されている。

戦時下では〝銀めし〟のおにぎりは地上最高の物だったろう。いまは「欲っすれば得られるはなし」の時であるからこそ、こんな手近で素朴なもののよさが再認識されたのだろうと、一応理屈をつけてみたのである。

◇

昼さがりの小田急電車は割合すいていて、窓から射込む日ざしは気分がよい。おもむろに濡れタオルを出して手を拭き、ノリおむすびを食べ始めた。そのおいしいこと。お茶はなくても梅干しに助けられて食欲万点。

小さいが二つはペロリとたいらげて、うで卵を追加して堪能した気分であたりを見回すと「あっ、これはいけない」あたりの人たちは、見てみぬ振りをしているし、チュウインガムをかんでいる若者はとがめるような眼差しでみつめている。何も悪いことをしているのでもなし、奇をてらっているのでもないのだが！

◇

私は急いで口をふいて済ましていたら、隣にいたオヤジさんが話かけて来た。「遠くから来たんですか。夜中に出て来たんですか」と福島県はタヌキかムジナの出るところだと思っているスシ屋さんだった。商売柄おにぎりをかじっている婆さんに関心をもったのだろう。都心を離れた停留場に下車した時、小春日和を喜ぶ小鳥の声をきいた。おにぎりはこんで食べたらなおおいしかったろうと考えながら口をすすいだ。

（石城来宮人連協会長）

いなくなった農村青年

実習生深夜逃走

農場

これら農場や支場では中小家畜や機械の導入による近代農業経営の研究に励んでおり、優良品種の普及や洋菜の栽培、果樹経営など今後の発展が期待される経営などを主として実習生に習

新車の½のご予算で・・・
中古車ならこのダイヤルを！
郡山 3210
若松 3070
福島（2）1431
（2）3218
（2）3961
平 6333―4
原町 2440
ことしはよい車がグッとお安くなりました
いまなら車種が豊富です
お支払いは長期月賦をご利用になれます
在庫の一例（整備済）
◉乗用車
58年コロナ……（ヒーター付）14万円
59年ダットサン……22万円
60年ニューコロナ……（ヒーター付）39万円
61年三菱五〇〇……19万円
57年ルノー……10万円
61年スバル……19万円
◉トラック
60年トヨエース 3人乗り……27万円
59年トヨエース 3人乗り……21万円
59年トヨエース 2人乗り……13万円
58年トヨエース 2人乗り……9万円
59年コロナライトバン……25万円
◉三輪車
59年三菱……9万円
59年ダイハツ……13万円
その他各種ございます
※同時に 大衆乗用車 パブリカ（新車）も展示致します
中古車市
とき ところ
1月27日（土） 内郷市御厩町
1月28日（日） 福島トヨペット平営業所
1月29日（月） 平営業所
どうぞあなたの手で掘り出し物をおえらび下さい
福島トヨペット平営業所
内郷市御厩町八合 TEL・6333―5

ペンとケーキ 開花亭 平市五丁目 電三四二
旅館 若葉荘 電六七〇〇 内郷・ヘルスセンター前
整形外科 外科 内科 金成医院 平市鎌田町 電五四一六 金成桂一
○看護婦 家政婦の御用命は 電二三〇七番 労働大臣認可 平看護婦家政婦 斡旋所 ◉親切丁寧な看護婦 家政婦をご利用下さい 平市南町
自セメント 平市四丁目 電代四一〇一 野内

寒かろう冷めたかろうも何のその

第4940号

（磐城市議会議長）水野武（磐城市泉、校長会長）小野ロク（級山秋山、小野タクシー）橋本房子（富町富沢、炭祕主婦の会）草野四郎（富町竹の内、学識経験者）佐藤信一（富町金坂

いなくなった農村青年
実習生探しに奔走
花嫁学校は本年中止

所得の格差増大、求人ブーム、兼業農家の激増に伴い農村の青年男女は都会へ、工場へと村を離れ、中堅農業青年を育成する双葉の伝習農場や県園芸試験場の実習生は定員の半分そこそこ加えて当初好評だった園芸試場の農村花嫁学校もことしは中止のやむなきに至った。

県双葉経営伝習農場では毎年男女四十人、女子二十人の計六十人の生徒を募集し、石城地区から九割前後が入所しているが、最近の求人ブームと兼業農家の増加から、年々希望者も減る一方。このため大和田場長が来平、自ら各市町村をめぐって希望者を募ったり、PRに奔走するありさま。しかも現在のところ希望者は定員の半数。また県園芸試場石城支場でも農業花嫁学校や男子実習生の希望者が少ないため希望者が二、三人に過ぎないため、今年度から中止しており、石城支場でも三十七年度には例年の三分の一の十人を募集するが、毎年希望者が減少するばかりで、関係者も頭を痛めている。

これら農場や支場では中小家畜や機械の導入による近代農業経営の研究に励んでおり、優良品種の普及や洋菜の栽培、果樹経営など今後の発展が期待される経営などを主として実習生に習得させようと計画、農機具の購入と機械化を進めているほか、施設の充実を図っている。しかし農村の二、三男はわずかな農地を分けてもらい、細々と農業を経営するよりは、都会に出て働いた方が良いという考え方の者が増加し、最近の好就職ムードも手伝って都会に出る者が目立ち、応募者は長男坊が大半というありさま。また女子も電労働になる農業を敬遠し、農村を離れてゆく者が多くなっているのが現状。

平市草野無人踏切を無免許で運転、貨車に衝突、乗せられて200メートルひきずられ大破した軽自動車

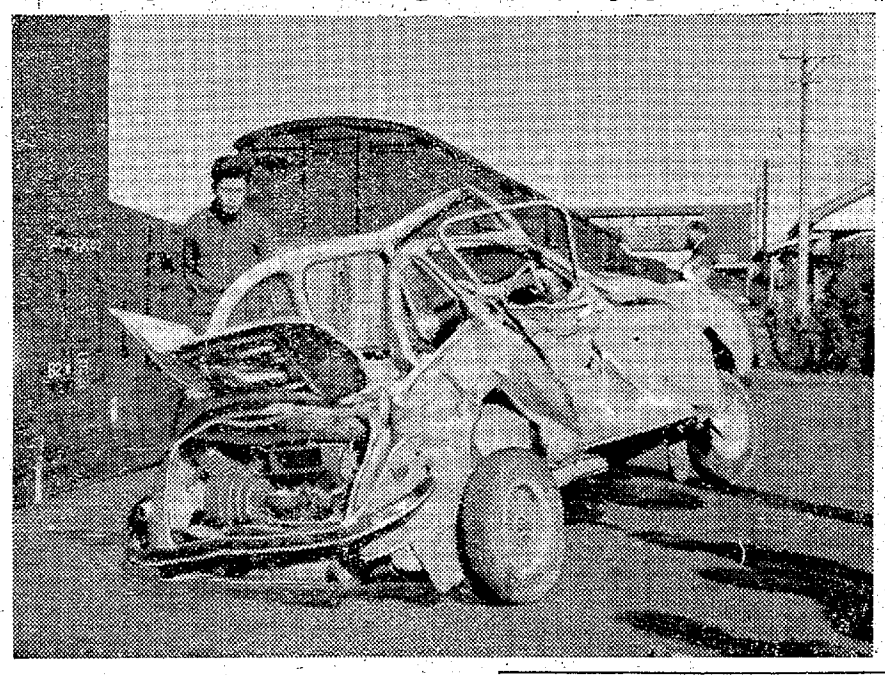

スバルで銀行員が集金途中
無免許で貨車に衝突
平市草野　また無人踏切で重傷

二十三日夜、無人踏切で一時停車を怠たり列車に衝突、即死した事故が発生したばかりの平市草野駅無人踏切で二十六日、こんどは無免許運転の銀行集金人の軽自動車が貨物列車に衝突大破する事故が発生した。車は二百㍍も引きずられたが運転手は奇跡的にも一命をとりとめた。

二十六日正午ごろ平市草野下神谷地内（草野駅構内平より）の無人踏切で、四倉町新町、福島相互銀行四倉支店外勤係片寄喜治さん（三四）は、無免許で軽四輪車（スバル三六〇）を運転、同地内の通称裏山踏切にさしかかった際、平方面から進行してきた下り六九七貨物列車（平発十一時五十一分）に衝突、列車は片寄さんを乗せたまま自動車を約二百㍍ひきずって草野駅構内で停車した。四輪車はメチャメチャに大破したが、片寄さんは奇跡的にも頭、顔などに一カ月の重傷を負った程度で竹林病院に収容した。

調べによると片寄さんは二十六日午前九時ごろから、自転車で草野駅前付近の集金にきた。一方同銀行四倉支店営業主任湯沢広さん（四〇）はその車を運転して草野駅前で駐車、用をたしていた。その空車を見た片寄さんが湯沢さんに黙って無免許で運転集金に乗り回している間の事故だった。

半分以上をポリオ接種　二十四の両日、公会堂で第二回目の小児マヒ予防接種を行ない、対象六百人に対し半分以上の三百五十八人が接種した日午前九時ごろから草野駅前で駐車、用をたしていた。その空車を見た片寄さんが湯沢さんに黙って無免許で運転集金に乗り回している間の事故だった。

交通事故調停委員会が発足
内郷　泣き寝入りの一掃へ

内郷市では交通事故でケガした被害者の賠償金を敏速に解決するための十一日に「内郷地区交通事故調停委員会」を設立したが、第一回調停委員総会は二十五日午後四時から内郷署二階会議室に関係者三十人が集まって開かれた。藤田内郷署長から同会の内容説明があってから、先に内定していた学識経験者、学校代表、運送業、主婦婦人向会などの代表十九人に新しく三人が追加された調停委員二十一人に委嘱状が渡され正式に発足した。

同会は交通事故関係者の救済と援護をはかるため円滑な事故処理を行なうのが目的で、会則十二條を確認した。主なるものは関係者から依頼を受けた場合は、会長が調停委員のうちから事故担当委員を選任し、被害者と加害者の間で事故の和解、示談を成立させる（代理行為は禁止する）もので、同委員会事務所は内郷署に置き、連絡があれば早速調停にあたる。今まで事故の被害者は泣き寝入りする傾向にあったが、同委員会設立によって公平妥当な処理ができるもので、一般市民からも期待されている。なお自動車損害賠償保障法の一部を抜粋すると、保険額は死亡したもの、傷害を受けたものの一人の基準額は死亡した者は五十万円、背柱、上腕、大腿などの骨折、内臓破裂、または医師の治療が三十日以上かかった場合などは十万円となっている。調停委員に委託された人は次のとおり。

▽会長＝小野辰蔵（綴町秋山、土建業）▽委員＝須田一夫（宮町峯根、常磐モータース）渡辺忠義（綴町樋下、内郷タクシー）沼田善次郎（綴町川原田、土建業）渡辺忠（綴町坂田、鮮魚商）菅野兵作（宮町町田、運転者会）佐藤長一（竹の内、消防士）山崎実（綴町板宮沢、磐城通運）四家貢（高坂町仲平、酒造業）馬目太久（宮町金坂、酒造業）根本佳有（内町水の出、戸部鉱業）平川善司（内町前田、常磐炭礦）吉田隆治（綴町高野作、市役所）草野三郎（御台境、市議会議長）水野武（磐城市泉、校長会長）小野ロク（綴山秋山、小野タクシー）橋本房子（宮町宮沢、炭礦主婦の会）草野四郎（宮町竹の内、学識経験者）佐藤信一（宮町金坂、呉服商）鈴木勝胖（平自転車練習所）阿部進（平自動車学校）中野正雄（常磐交通）

三輪車にトラ二台が追突
勿来で茨城の車同志

二十六日午前九時五十分ごろ勿来市関田字行屋前二地内国道で、茨城県平潟町根本忠さん（三七）はオート三輪を運転、前の小型トラックを追い抜こうと右に飛び出したところ、後ろから来た茨城県那珂郡東海村、石土工業株式会社の大型トラック＝黒沢寅運転手（三九）＝と共謀、同市高山、日本水素小工の大型トラック＝武藤三郎運転手（三四）＝がこれにまた追突した。幸いケガはなかったが、三輪車は五千円、追突した大型トラックは五千円、一番最後に追突したトラックは六万円相当の損害を負った。

日水から鋼管盗む

磐城署は二十六日朝、磐城市竹町二三、無職米沢進（三〇）を盗みの疑いで捕えた。十八日夜、少年（一四）と共謀、同市高山、日本水素小工の鋼管四千円相当を盗んだもの。

平市理容青年会で研修会
野沢社長が講演

平市理容青年会の研修会は、毎週月曜日の午前十時から十二時まで二時間ずつ行なっているが、二十九日の第五月曜日には本社社長野沢武蔵氏の「青年の犯罪」についての講演を聞く。

七農協も合併決議
30日に設立委を結成

平市　三月一日統合発足を予定の合併決議が決まったわけで、こ前に、さきに赤井農協が行なった合併決議に引き続き二十四日、他の七農協ごとに合併決議を円満に議決した。これで八農地の三十日午前十時から平市公民館の二階で、八単組代表理事四十人が集まり、平市農協設立委員会を結成、三月発足への諸準備を進める

米一握り運動で成績あげる
内郷の歳末助け合い運動

内郷市福祉事務所では三十六年度歳末助け合い運動の募金額をまとめた。これによると募金総額三十七万五千四百六十九円と好成績だった。この理由としては米一握り運動が市民の好評を得たもので、戸別募金二十四万六千五百円、米十万二千百二十円（千六百五十一・三㌔）、学校募金七千四十九円特殊募金二万九千八百円だった。この配分は被保護者援護、慰安会共同募金繰入、被保護者長期結核見舞金、市社協となっている。市内各地区の募金額は次のとおり（❶は金額❷は米）

▽白水地区❶一万八千五百六十五円❷百六十・二五㌔▽内町❶一万二千七百六十円❷八十六・七㌔▽綴地区❶二万六千八百五円❷百二十七・七五㌔▽高坂地区❶一万一千七百七十円❷四十六・五㌔▽御台境❶六千九百六十円❷七十七・五㌔▽小島地区❶一万円❷七十六・七五㌔▽御鮫地区❶一万一千四百四十七円❷六十㌔▽下綴地区❶一万三百八十円❷六十九・七五㌔▽高野地区❶四千二十四円❷二十三㌔▽川平地区❶二千六百三十五円❷二十一㌔▽富地区❶四万一千三百七十五円❷二百四十六・九㌔▽高坂地区❶二千四百十円❷十九・五㌔▽炭鉱関係❶八万四千九百八十二円❷六百八十三・四㌔

自セメント　平市四丁目　電代四一〇一　野内

寒かろう冷めたかろうも何のその
かぜにも負けない健康な体は平常の補強工作が肝じん。ママのお献立てはそこをねらっていたします
ソースージ　一本　二五円
魚肉ハム　一〇〇㌘　九〇円
肉ハム　一〇〇㌘　三〇円
男子従業員募集（中年婦人も求む）
サカイ食品店　平・1　電3336

内科　小児科　高久医院　平市紺屋町　東宝民劇前　電二五二三

アクセサリーと化粧品は三幸　平・3　電4931

土地、店舗付住宅　分譲　一、分譲地　五〇坪単位　磐城市
一、土地買い入れます
日光不動産株式会社　平市七丁目　電二二〇五

魚河岸よりネタ毎日入荷　酒喜庵寿司部　電四四三一・四四三二

確実な運転　よりよい乗心地　ハイヤーの御用命は
電話　本社　2640　2175　好間(平)5372　草野(平)5647
尼子タクシー

マルシチ醤油　お食事がおいしくなる……マルシチ!!
▽お買求めは有名店で
醸造元　高橋彌次右衛門商店　今市市
代理店　丸仙　平水産魚市場　平市

【すし見習い店員募集】　まり寿司　辰川湯本店　山形屋横丁　電二四四九

NHK 第一　1040KC

6・05 こどもの時間❶連続放送劇「そのいすにすわれ」❷おやおやなあに 川久保潔
30 1丁目1番地
7・15 ニュースハイライト
30 民謡をどうぞ「山の唄」外山節 馬子唄 南部木挽唄ほか
8・00 ここはどこでしょう ゲスト小西得郎
30 夜のステレオ ディキジーランド・ジャズ❶ジャズ・ミー・ブルース❷ユー・アー・マイサンシャイン❸スワニー川❹アイス・クリーム❺トロイカ
9・10 ニュース解説館野守男
25 ラジオ芸能ホール❶上方落語「東の旅」林家染九❷歌 西田佐知子❸連続放送劇「リンタクー代」
10・10 時の動き
30 音楽のたのしみ❶歌劇「フイガロの結婚から」解説堀内敬三
11・10 きょうの問題
30 趣味の手帳「猪の話」小山勝清
40 おやすみの前に

NHK 第二　1540KC

6・20 工業教室「鋳造作業」
35 産業実務「通貨」
7・00 基礎英語◇英会話
30 若い世代へ❶友へのたより❷青年図書館「宮沢賢治」ゲスト草野心平
8・00 教養特集 座談会「海外移住はどうなるか」
30 夜のステレオ NHK第1に同じ
9・00 特別教養番組「民族と音楽」❺「日本人の生活と音楽」録音と座談会 ゲスト皆川達夫 山根銀一
10・15 高校初級「国語」
35 中級「英語」
55 上級「数学」
11・20 ドイツ語初級 藤田五郎
35 現代の音楽「海外の現代音楽祭展望」プロ・ムジカ・ノヴィから

ラジオ福島 800KC

6・00 ジャジャ馬くん▽アッちゃん▽音楽の小箱
7・10 録音ニュース
15 中合アワー
30 お楽しみ演芸館 漫才「スポーツ談義」夏川左楽 秋山右楽 落語「こん助魚」春風亭小柳枝
8・00 素人歌合戦
50 竜角散うたものがたり 川は流れる
9・00 浪曲歌合戦
30 日本歌謡曲全集
45 愛の渦潮285回
10・05 連続浪曲「人妻椿」㉙
30 ポップアンドポップス リクエストアワー「ミスターハッピネス」「コマンチェロ」ほか
11・05 霧の旗㉚
20 デッカフォニットアワー「二万四千のキッス」「ムーンリバー」
12・00 ミドナイトコンサート

テレビ NHK

6・00 チロリン村とくるみの木「リップちゃんとイタチ」▽みんなのうた▽黒百合城の兄弟
7・15 バス通り裏 小栗一也
30 学園まえ 柳家金語楼 平凡太郎 森川信
8・00 文芸劇場「豊沢団平」 片岡仁左衛門 万代峰子 高森和子 沢村宗之助 永野達雄
9・00 東南アジアの自然をたずねて「ジャン高原の人と自然」
30 きょうのニュース▽スポーツニュース▽海外フラッシュ
10・00 日は沈まず 木暮実千代 磯村みどり 松村達雄 山本学
30 ニュースの焦点 平沢和重
45 世相の窓「爽さかな」
11・00 日本の芸能「日本舞踊」❶地唄「都十二月」❷長唄「勧進帳」棋茂都陸平 富山清琴 松島庄三郎

九州延岡と磐城平

◇…鈴木光四郎

昨年十一月八日から三日間、大分市県営体育館で開かれた全国中学校長会に出席の途、日向の延岡市の史跡をたづねた。この地は、磐城平藩主内藤氏が転封された所である。平市史編纂のとき、延岡の史跡にふれることが出来なかったので、この地を訪ねることは、年来の希望でもあった。門司から急行で六時間の遠隔の地である。その概要を述べて参考に供したい。

内藤氏の延岡転封

内藤氏は磐城平藩主として小川江・愛谷江を開き、磐城七浜に防潮林を植え、新田の開こんなどにより、農民生活の向上をはかり、磐城地方の神社を修築し、俳かい

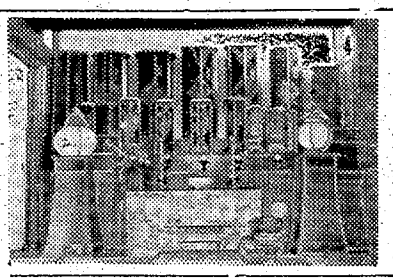

【内藤歴代の世はい】

磐城平から日向の延岡まで、次の道筋によって赴任、行程四百余里今日の交通と比較すると興味深いものがある。城主と主なる家臣は三月、平城下長橋を発して陸路をとり、四月末大阪着、それより海路、瀬戸内海を経て六月三日、延岡港五箇瀬河口に着船、実に七十余日を要した。他の家臣や調度品墓石を積んだ用度船は、豊間の薄磯の浜から船出したが、豊後水道に於いて難波して到着しなかったといわれている。

延岡に於ける内藤氏

私は延岡市の教育委員会をたづねて内藤氏の墓碑について調査した。野崎教育長をはじめ数名の所員の案内をうけた。

失意のうちに転封された内藤氏は、山また山の延岡の地を見て失望した。しかし勇気をおこして新田の開発に努力した。幸にも、五箇瀬川、大瀬川の流れは清く水量また豊富であったので計画は着々と実施されて新田が開発された。しかも、領内各地に銀銅山が発見され、天孫降臨の高千穂を背景として財政の豊かさを加え明治維新まで続いた。後には九州屈指の豊裕な藩となった。明治から大正にかけては青英事業に意を注ぎ、小学校や女学校や独立で創設して公立学校に発展せしめた。

延岡市の現況

【内藤公歴代の墓】

延岡には三筋の美しい川が町中を流れている中央が五箇瀬川両側は祝子川、大瀬川がある。アユのすむ清らかな流れは、広島市の太田川のようで、水郷の町ともいわれている。戦時中、町の大部分を焼失したが、戦後は旭化成の根拠地となり、人口十三万。南九州の工業地帯を形成しつつある。日豊本線の開通、五箇瀬川流域の豊富な電力と高千穂、青島、日南海岸、霧島、桜島などの観光地への中継地として、その発展が期待されている。堂々たる市庁舎、図書館、公民館があり、内

【延岡市の市街地】

藤氏の菩提寺の九品山三福寺には政長、忠興など歴代内藤氏の位牌堂が保存され、町の銘菓として「露治もなか」が売られている。延岡高校（もとの延岡中学）は激石の「坊ちゃん」の「うらなり先生」赴任の学校であり、また大分の生んだ詩人若山牧水の学んだ所である。

延岡城址

市の中央に城址がある。城山といわれ、鹿児島の城山とよく似ていた。慶長八年高橋氏の築城、磐城平から移った内藤氏が改修して現在にいたった。本丸、二の丸、石垣跡があり、本丸の鐘楼の鐘はいまなお時を告げている。

なつかしき城山の鐘　鳴りいでぬ
幼かりし日　ききしごとくに

の有名な牧水の詩碑が建てられている。

×　×

二百余年前、内藤政樹公が、またみちのくの人に逢ふべしとうたって磐城を去った心情をこの地に来て思い起こすとき、当時をしのんで感無量なるものがあった。磐城の言葉そのままを話していることにも驚かされたが、明るい親切な人々であった。御親切さに感謝しつつ夕刻、思い出の延岡と別れをつげたのである。

（筆者　平一中校長）

民報映画案内

（→30日）

※【平市】
★ひかり座（六・四五）ならず者一家（八・三〇）スパルタの若獅子（→29日）
★聚楽館（五・五〇）西部の最終列車（六・四〇）ギャングの肖像（八・三〇）将軍ベッドに死す（→29日）
世界館（六・五九）美人鮫（八・三三）続憲名
★平ニュー東映（六・〇九）牧馬八天狗（七・三五）愛快千両槍（八・五三）わが生涯は火の如く（→27日）
★東宝長劇（六・一八）猫と鰹節（八・〇九）女の座
★三夜東映（六・四三）黄金孔雀城完結篇（七・四四）宇宙快速船（九・〇〇）謎の七色御殿（→28日）
★平館（六・四五）メキシコ無宿（八・三五）黒い傷あとのブルース
★平東映（六・四七）乾杯！どじょっこの歌（八・二八）美男の顔役
★平松竹（五・四六）続々々番頭はんと丁稚どん（七・一四）わが恋の旅路（八・四四）かあちゃんしぐのいやだ（→29日）
※【内郷市】
★綴映劇 波止場気質 めぐり逢う日まで（前篇）メキシコ無宿
★第二イワキ 椿三十郎 猫と鰹節 まぶたの母
※【常磐市湯本】
★湯本座 アワモリ君売り出す 駅前弁当 小早川家の秋
★三函座 先客万来 日本のおばあちゃん
★常磐座 美男の顔役 ふっとび二人三脚 八人の敵
★常磐目活 闇に流れる口笛 ママ恋人がほしいの メキシコ無宿
※【磐城市小名浜】
★国際 女と三悪人 アワモリ君西へ行く 強くなる男
★磐城座 渡り鳥北へ帰る 珍説世界映画史の巻（→26日）
★東映 東海道のつむじ風 はだかっ子
★金星座 大吉ぼんのう鏡 三味線とオートバイ めぐり逢う日まで
★銀星座 独立騎兵隊 ガンファイター（→1日）
★地球座 山の上の第二の男 郷愁のボルガ 底抜けてんやわんや（→27日）
※【勿来市植田】
★琴多館 はだかっ子 美男の顔役
★うえた館 かあちゃん海が知っているよ どじょっこの歌 太陽射るもの
★中央館 女と三悪人 明日を呼ぶ港 幼な馴染というだけさ
★植田ロマンス 危険な探険 ボーイハント（→26日）
※【四倉町】
★四倉国際 旗本喧嘩駕 天下を斬る男（→26日）
★四倉文化 蛮族の恐怖 戦火地帯 珍説世界映画史の巻（→26日）

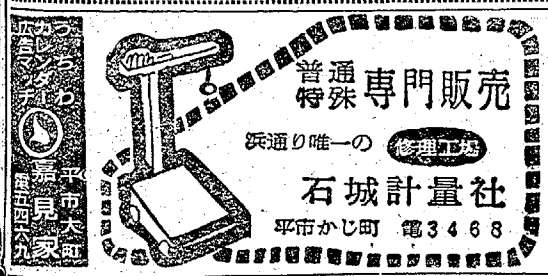

文具のナガノ

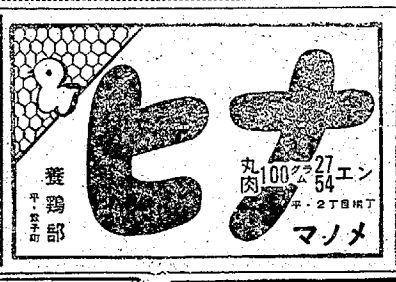

DPの専門店 くわな

新年の家庭慰安風呂は
大黒釜でお沸かし下さい
風呂の店
上がり時間 大型決定判 中型 小型
風呂 18分 30分 40分
タイル風呂 25—30分 50分
（いずれも10カ年保証付）
大黒風呂釜 本舗
渡辺工業所
平市正月町（六丁目南裏）電4583

唐揚げ　ヒナ鳥　むし焼
湯本 鳥静
電話（代）三二五一

週刊朝日読者にお知らせ
23—30日
絶賛上映中
続悪名
同時上映
美人鮫
世界館

耳鼻咽喉科
気管食道科
X線科
大和田医院
院長 大和田郡司
副院長 大和田一郎
部長 山本禎子
▽入院応相△
平市南町　電話（平）四五七〇番

正しい運転
よいサービス
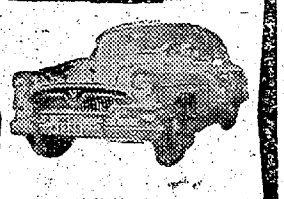
運転者募集
TEL・4591
平和タクシー

黄金の美酒
稲一力蔵
稲万歳酒造株式会社

女子
店員募集▽二十才前後▽通勤・住み込み不問
平市塚楽館前通り　喫茶（洋酒）サブリナ

女子
従業員募集▽五十才位まで可▽通勤住み込み問わず▽委細面談
平市紺屋町（電三七一二）小泉紙器店