夕刊 いわき民報
発行所 平市田町63
©いわき民報社
社長 野沢武蔵
電話(代表)4161
振替口座(郡山)4028

議長問題 三派入り乱れて運動

平市会15日に 志賀、箱崎、石山の三氏が争う

選挙後初の平市臨時市会は十五日に開会予定だが、正副議長選挙を前に与野党と独立派の三派が活発な抱き込み戦を展開、残す一週間にその勝敗をかけ、激しい潜行運動が行なわれている。現在のところ前副議長志賀季三郎、同石山一治と箱崎利勝三氏に議長候補がしぼられている模様

前副議長志賀季三郎氏、同石山一治氏の議長争いは当初から予想されたところだが、市長選で大和田弥一氏が当選したことから与党派は箱崎利勝議長―坂本登副議長ラインを押し立てて運動、一方野党派は志賀季三郎議長―坂本昌蔵副議長ラインをたてて真っ向から対立、双方とも票読みに自信をもち、むしり合いを続けている。一方石山一治氏も同士を糾合、態勢挽回を図っている。今のところ、三者の票読みは相当ダブっており三十六人の議員が四十八人にもなっているが、二派あるいは三派にダブっている議員の最終態度によって勝負が決まるので、この一週間はまさに泥沼闘争。

平市議三十六人の勢力は現二十新十六と新人の進出がめだち、当初は新人組が結束して正副議長選に新風を吹き込むかと思われたが激しい攻争にまき込まれて分散した。革新系も二派に分かれたかのようだが、十日の会合で統一方針を出す予定なので、革新派の動きがヤマとなりそう。

与党派は地方自治法第百十七条にふれるような土建関係業者から議長を出すのは好ましくないというのが箱崎―坂本登ライン擁立の論拠だが、野党派はそれほど重大な問題とせず、むしろ人物本位に与野党一体となって推すべきだと志賀季三郎議長―坂本昌蔵副議長ラインで対立している。これに対し石山一治氏の同士は新産都市、五市合併など重大問題の山積する平市を乗り切るためにも対外的に働ける人物をと石山議長実現を提唱、三派三様に活発な動きをみせている。

しかし一部には、一方的に偏せず与野党仲良く正副議長を推して円満な市政発展を期すべきだという声もある。

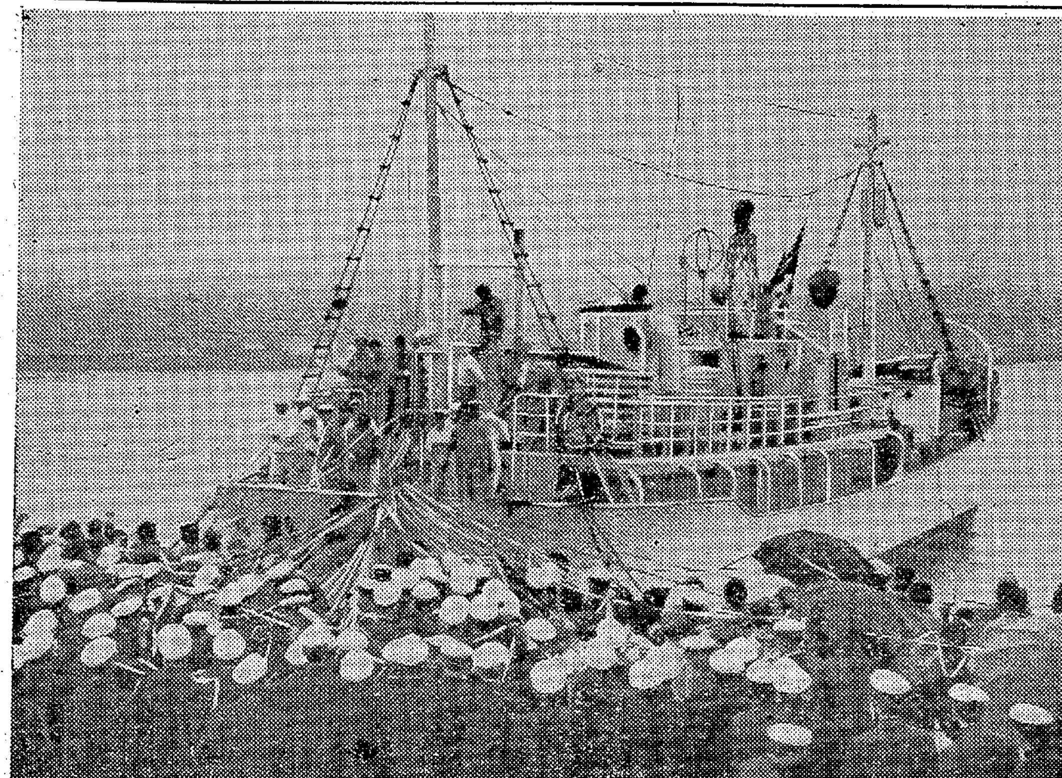

福島丸、最後の航海に

ニューギニア海域へ出港

県立小名浜水産高校の練習船福島丸(二百二十一トン)＝村上上船長ら四十一人乗り組み＝は六日午後一時すぎ、今年度の第一次航海として小名浜商港一万トンふ頭から一路ニューギニア付近のサンゴ海に向け出港した。同船は一たん神奈川県の三崎港に寄港、漁具や食糧を積んで十一日午前十一時、漁場向け三崎港を出港、約三カ月間にわたり前年度の第四次航海の漁獲量より三トン多い六十五トンのマグロ漁を目標として元気に出港した

この日の小名浜水産高校は午前中で授業を終わり四百七十人の全生徒と乗り組み員の家族や親せきの見送りを受け〝軍艦マーチ〟や〝蛍の光〟のメロディーの中を五色のテープをなびかせて出港したが、同校の練習船として使われるのは今年度が最後となるので、富永校長から「くれぐれも事故のないように…」とあいさつされ約三カ月の航海についた。

【同僚や家族に見送られて出港する福島丸】

出炭制限のペースにのる

貯炭22万トンを突破

東京通産局平石炭支局管内の四月の出炭量は二十九万二千四百八十七トンで、前月の三十三万七千百八十三トンに比べて四万四千六百九十六トン(約三割)も少なかった。前年同期に比べると三万五千三百七十八トンの減。これは昨年四月はまだ出炭制限を行なっていなかったためで、二十九万二千五百トンの出炭は出炭制限のペースに乗っているものと見られている。出炭能率ではむしろ平均十九・一トンから二十一・六トンと二・五トン上昇し能率化されて来ていることがうかがえる。

送炭量は二十六万七千二百十六トンで、これも前年同期の二十九万百三トンに比べると二万二千八百八十七トンも少ない。需要減から来ているためで、貯炭量は前月より約二万七千トン増の二十二万九千二百七十四トンとなった。これは前年同期の十万五千五百十三トンの二倍以上に当たる。

なお炭鉱数は三十で、前月と変わりないが、労務者は一万三千九百六十八人から一万三千五百十八人と四百五十人の減少。これは第三広畑十八人、三松で百二十六人を解雇したのが主な原因。

藤原川 鉱害の有無を調査

渡部教授ら七月に結論

磐城市を流れる藤原川は川床が炭鉱の汚水などで上がったため、同市鉱害被害者組合(吉田勝記組合長)では常時田畑五十ヘクタールが冠水し相当の減産になっているとし、鉱害問題についてもめているが、東京通産局平石炭支局では三十八年度予算編成を前に、六月下旬までに一応の結論を出すことになった。

同支局では早く結論を出すため被害者代表として県、常磐市、加害者代表として常磐炭鉱、仲介として同支局の四者で立ち会い調査を行なうことにし、四月十日から三日間教育大の渡部景隆教授が全流域を調べて回り、五月一日から推積物を七十カ所から採集するとともに、湯本川の水量測定、流れている汚物の分析、堤防の圧密と田の圧密調査(ボーリング)などに取りかゝっている。これらの結果は六月二十日ごろまでにわかるので、二十五日ごろ渡部教授を囲み、四者が集まって検討し合うことにしているので、藤原川の川床上昇問題について、臨鉱法の適用事業が決定されることになる。

磐城市鉱害被害者組合から同支局に対して提出された陳情書によると、ここ十年ぐらいの間に、炭鉱から流されて来る汚水のために川床が二メートルも上昇したため、実質的には田が低くなった格好になり常時五十ヘクタールが冠水、わずか降雨量三十ミリでも約三百ヘクタールが冠水し、約五百の農家が大きな被害を受けているという。こうした現況から平農地事務所では四、五年前から暫定措置として田に揚水ポンプを取り付け、冠水した田の中の水を藤原川に排水しているが「根本的な対策が行なわれない限り、同問題は解決できない」としている。鉱害によるものと決定されれば、臨鉱法の適用によって、国が六割五分、炭鉱が三割五分を負担して、復旧工事が行なわれることになる

上仁井田など優勝

四倉町で球技大会

四倉町公民館主催の球技大会は五日大野中と四倉中で行なった。大野地区は十八チームが参加、野球が山田小湊、排球は表玉山、庭球は中島の各チームが優勝、大浦地区は青年の部八チーム、少年の部十チームが参加して野球を行ない、いずれも上仁井田チームが優勝した。

あす仲町海岸で汐汲み行事

四倉町の諏訪神社祭り

四倉町諏訪神社春の大祭は七日宵祭り、八日本祭りが行なわれる八日は午前十一時町内各神社のミコシ七基が諏訪神社前に集合、十一時半に神社前を出発して旧国道から新町、志津を渡御、午後一時仲町海岸で伝統を誇る汐汲み行事がある。この日山車や踊舞台、子供みこしなどが全町に繰り出されにぎわいが予想されている。

人事消息

◇平職安の雇用主係長平野正夫氏は富岡職安業務課長に栄転した。また空席だった平職安庶務課長には富岡職安庶務課長矢内道夫氏が着任した。

平三小P総会 平三小のPTA役員総会は六日午後二時半から開き三十八年度の事業計画について話し合った。とくにことしはPTA活動を充実させるため、良い父母と良教師を目標に年に数回相互の研修会を開いて道徳教育、生活指導、体験発表をするなど決めた。

寸言

▼平市会の議長問題も活発化、やりたい人よりやらせたい人といきたい。

▼目に青葉の頃、元気に戸外でスポーツのシーズン。

天気予報

玉半提供 電話五〇三三

(小名浜測候所発表)

【今晩】北よりの風、晴れ一時曇り。

【あす】北よりの風、晴れ時々曇りで夜には曇りがちとなる。

【海上】今晩多少風波があり、あすはおだやかな方でのち風波が出てくる。

木材の百貨店
一般建築材 新建材 ベニヤ板類 銘木 製函
株式会社 丸一材木店
工場 電(代)五八五八・一九
販売部 平市五丁目 電四六六二
自宅 平市五丁目 電二二九〇

臨時休業お知らせ
八、九、十日の三日間従業員慰安のため臨時休業致します
扇屋そば店
平市紺屋町 電話三七一五

定休日変更のお知らせ
毎度お引き立てを賜わりありがとうございます
誠に勝手ながら今月は全店とも八日(第二水曜)と二十二日(第四水曜)に休ませて頂きます
★休日は鉄道弘済会をご利用下さい
SHOGETSUDO
平市銀座
松月堂
松月ストアー
レストラン松月

祝 北目支店開店大売り出し
特別奉仕品を店頭・店内に展示してございます
5月8日▷20日
上手なお買い物は一流品を信用ある店で！
Toshiba 分割払 東芝 ラジオ・テレビ・冷蔵庫・洗濯機 リンクストア
東芝洗濯機VH330
18000円を8450円
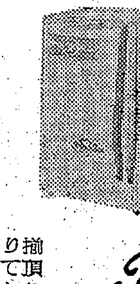
東芝ステレオ
150型 43000円を26000円
310型 24000円を13000円
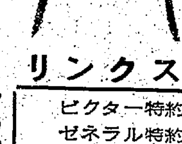
東芝テレビ 16KM
59300円を49000円
(但し5台だけ)
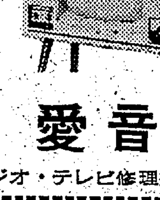
東芝ステレオ6S−5
15500円を7200円
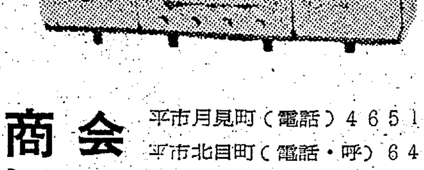
★一流名柄品のみを取り揃えて皆様にご満足して頂けるよう努力致しております 何卒お引き立ての程お願い申し上げます
Toshiba 東芝 リンクストア
ビクター特約店
ゼネラル特約店
ソニー連盟店
愛音電気商会
平市月見町(電話)4651
平市北目町(電話・呼)6428
ラジオ・テレビ修理技術者☆第1級アマチュア無線技士

養鶏の飼育が九倍に
山田小湊　集落活動三年の成果

県では三十五年度から集落活動推進事業として、養鶏、養豚事業を推進しているが、養鶏事業は三十五年度に四倉町山田小湊、小川町関場、勿来市小川町横根、三十六年度に田人村旙橋。養豚を平市夏井、三十七年度は酪農集落で田人村大平地区を指定した。集落活動は地域農業の振興の基盤ともなるものであるところから、その後の活動状況、規模の拡大ぶりなどを調査していた。

まず四倉町山田小湊は養鶏が一千羽足らずだったが、現在は九倍の九千羽にはね上がり、三十九年度末には三万羽に増大させる計画だという。これまでの経過と技術上の問題点、今後の活動計画などは次のとおり。

▽集落農家の概況＝集落活動構成農家は十四戸で、規模別では〇・五ﾂ以下一戸、一・五―二ﾂ一戸で、〇・五―一・五ﾂが大部分の十一戸。一戸平均では田が〇・九七ﾂ、畑〇・三七ﾂ、草地〇・三四ﾂ、山地三・七ﾂとなっている。

▽生産の発達過程＝集落事業開始前は一千羽程度の自家自給の養鶏であったが、事業を開始した三十六年度には三千羽、三十七年度は七千五百羽となり、春ひなや秋ひなとも毎回二千―三千羽程度購入して飼育し、とう太鶏を処理して現在成鶏七千羽、育成鶏二千羽の九千羽を有している。三十八年度には成鶏一万羽、三十九年度には三万羽を目標としている。

▽飼育技術上の問題点＝全部ゲージ式だが、将来は放牧養鶏に進むことが望まれている。このほか①冬期間は点灯時間を延長して給餌時間の延長を図っているが、温度の調節が不十分なため、効果が少ない②クローバーなどの放牧地を設けて葉緑、ビタミンの補給を図る③省力養鶏の研究など。

▽今後促進したい集落活動＝営農活動としては農協を中心とした金融の一元化を図るとともに、集落活動を推進して農業経営の向上に努力すべきであり、農閑期を利用して座談会、講習会などを開いて指導する。生産は主として養鶏果樹におかれているが、最近は酪農にも力が注がれて来た。しかし現在の小型機械では省力や生産にも限度があるので、土地整備事業を促進し、機械の大型化による生産向上を図る。集出荷流通対策としては農協を中心として、農家経済の安定を図ること。

常磐線 上野―平 電化開通式
6月1日 平市公会堂で盛大に

常磐線上野―平間の電化は六月一日から電車を走らせて開通するが、常磐線電化促進期成同盟会では六日茨城県庁で打ち合わせ会を開き、六月一日平市公会堂で常磐線上野―平間電化完成祝賀式を花やかに開くことを決めた。時間その他詳細は十日水鉄管理局で開いてきめるほか、期成同盟会を改組"常磐線電化促進期成連合会"を結成、こんどは宮城県も含め、平―岩沼間の電化促進運動を行なうことにする。

祝賀会当日は運輸、通産、大蔵省代表を始め国鉄、会計検査院、気象庁代表らが上野始発の電車で来平、地元を含め八百人からの人たちが参列して盛大に開通を祝うが、一方平駅始発電車を歓送、ブラスバンド演奏、花束贈呈などにぎやかな駅頭の開通祝賀も行なう。

連合会に発展的改組される常磐線電化促進期成連合会は福島県庁に事務局を置き、福島県知事を会長として本県内の常磐線電化促進に集中する。茨城、宮城、福島三県と三県議会、これに三県の沿線市町村とその議会、商工会議所（商工会）福島県輸送対策協議会ら関係団体。名誉会長に茨城、宮城両県知事、副会長は福島県議長とする。

炭鉱離職者が六割
失保金支給三千万円も

平職安が調べた三月の失業保険金支給実人員は男二千二十九人、女七百八十三人の計二千八百十二人で、その支給金額は三千二百三十九万一千八百二十円に及んだ。このうち炭鉱離職者は六割以上の千七百十二人を占め、前月より八百六十八人、前年同期より一千三百九十三人も増加している。三月現在で支給された延べ失業週数は九千九百二週に及び、このうち男は七割以上の七千二百二十四週、女二千六百七十八週。これは昨年十一月の四千九百六十三週（男二千二百九十一週、女二千六百七十二週）に比べて約二倍となり、男の場合は三倍以上にもはね上がった。これは炭鉱離職者の急増が主な原因と見られている。

失業保険は実質賃金の六割が支給され、最高額は一日七百円で押さえられている。また支給期間は勤務年数によって違い、六カ月以上十カ月未満は九十日、十カ月以上五年未満が百八十日、五年以上二百七十日間支給されるが、これらに分類すると九十日は八百九十一週（昨年十一月は四百三十四週）百八十日は二千九百九十六週（同二千四十七週）二百十日は一千三百八十二週（同八百四十七週）二百七十日は実に四千六百三十三週と、昨年十一月の一千三百五週に比べ四・五倍の増大ぶり。

特に一日の支給額七百円クラスは三千四百七十二週（男子のみ）で全体の三分の一を占め、しかもその八割の二千八百三十二週が十年以上勤務した人々で占められ、明らかに炭鉱離職者の激増によるものだという。

旧市内での交通事故が95%
ことし平署管内で74件

交通安全県民ぐるみ運動は一日から二十日まで平署、交通安全協会平支部などを中心として展開されているが、平署はことしになって同署管内に発生した事故の地域別件数を次のように発表した。それによると発生七十四件のうち旧平市内が四十八件と六十四・八%を占めており、中でも一級国道6号線に比重が大きく三丁目の六件を始め五丁目の五件など鎌田町から一丁目に抜ける道路だけでも二十八件の事故が起きている。

新市内では平窪が四件神谷から草野にかけての国道筋で四件、飯野、赤井で各一件と十件の事故。このほか好間、四倉、小川、三坂の各町村も平署管内に含まれるがここでも好間の一級国道49号線に五件、四倉の国道筋と町内で六件と国道に集中している。これから見て道路が良いことで安心してスピードを出しすぎるというのが原因と言えそう。

七曜別では木曜日と土曜日が十三件、金曜日十一件、月曜日と水曜日十件、日曜日九件、火曜日別には大差が出ていなく、むしろ日曜日が少なくなっている。

町の助成金が三倍に増える
四倉町防犯協会予算

四倉町防犯協会総会は十一日午後一時から観光センターで開き、三十八年度予算、事業方針などを協議する。予算は三十四万三百六円で前年度より八万六千二百八十一円の増。これは町の助成金が前年度六万円だったのが、本年度から二十万円に増額されたなどによる。

議長に蛭田栄太郎氏を選任
田人で初村会

田人村臨時村会は六日開き、議長に蛭田栄太郎、副議長蛭田儀一（前副議長）をそれぞれ選衡委員をあげて選出したあと、次の各部常任委員長をきめた。

▽総務委員長　大橋博太郎▽経済委員長　佐藤豊之助▽文教委員長　緑川直人。

永崎市営住宅入居者きまる

磐城市は永崎地区に二種木造の公営住宅十戸を建設したがその入居者がつぎのように決まり十日ころから入居出来る。入居者名つぎのとおり。

星昇　中野重二　村上新一　新妻正憲　鈴木啓三郎　吉田義男　中川明　作山徹郎　吉田重勇　吉田舜弼。

衛生課長会議　平保健所管内市町村役場の衛生課長、同主任会議は十五日午前十時から平保健所会議室で開く。議題は①生ワクチン投与（3型）実施計画について②衛生課関係事業計画について③三十八年度結核予防対策事業について④その他

傷病恩給請求事務打ち合わせ会　平市の傷病恩給請求事務打ち合わせ会は十日午前十時から公会堂日本間で行なう。

市況

魚類
（六日午後―七日正午）（単位＝円）

七日の小名浜港はアカジ、メヌケがわり合い多い。

【小名浜港】底引き船八隻　定置網船二カ統

▼アカジ　千八百ｷﾛ（大中）一六〇―一〇〇（小）二七―一五▼メヌケ　六百五十ｷﾛ　一四二―一三五▼ヒゲタラ　五百ｷﾛ　二五―一五▼エビ　三百ｷﾛ　八〇〇―五〇〇▼ドンコ　三百ｷﾛ　七〇―五五▼メヒカリ　百七十ｷﾛ　七〇―六〇▼ノドグロ　百五十ｷﾛ　三〇〇―一五〇▼マツバカニ　二百五十四　一四〇―四〇（四）▼ヤリイカ　百二十ｷﾛ　二〇〇▼マス　五十ｷﾛ　四八〇―四五〇

【江名、中之作港】水揚げなし

野菜

▼ホウレン草　一九―一〇（東）▼菜類　七―二（〃）▼カブ　一五―六（〃）▼ゴボウ　五五―二五（〃）▼大根　三五―一五（〃）▼ネギ　一七―八（ｷﾛ）▼タマネギ　六〇―五〇（〃）▼バレイショ　三〇―一〇（〃）▼サツマイモ　三三―一五（〃）▼サトイモ　六五―三〇（〃）▼ナガイモ　五〇―二七（〃）▼ヤマトイモ　九〇―四〇（〃）▼キュウリ　一七―一〇（本）▼タマナ　五〇―二〇（ｷﾛ）▼トマト　一〇〇―三〇（〃）▼レンコン　六〇―五〇（〃）▼ニラ　一二―五（東）▼ウド　四五―二〇（ｷﾛ）▼モヤシ　二七（〃）▼竹ノコ　六〇―二〇（〃）▼根ショウガ　一五〇―一〇〇（〃）▼シイタケ　四〇〇―三五〇（〃）▼サヤエンドウ　三〇〇―二五（〃）

果物

▼玉子　一二・五―九（コ）▼リンゴ　六〇―四〇（ｷﾛ）▼夏ミカン　七五―三五（〃）▼イチゴ　二〇〇―七〇（〃）

（丸平青果市場調べ）

南ばらん

＝松月堂で定休日変更＝　平市銀座松月堂では松月ストアー・レストラン松月とも今月の定休日を八日（第二水曜）二十二日（第四水曜）に変更。

＝五十万人の遺産前売り開始＝　平市東宝民劇では十五日から上映の「五十万人の遺産」の前売券発売開始。同時上映「とんか

くらし随筆
選挙ポスター
田中英男

選挙もどうやらすんで、政治の舞台ではいま議長、副議長の選出をめぐって、多数派工作の内面的動きにしぼられているようである。胸のバッジの期待にそむかぬよう、大常磐地区の発展と幸福のために、今後ますますガンバっていただきたいものである。

◇

選挙の後始末で、いつでも問題になる事の一つにポスターはがしがある。先日、三小学区内の「子供を守る会連絡協議会」でこの事について、子供達に社会奉仕や環境美化の念を育成させる観点から、「ビラはがしを行なったらどうか？」という事が論議されたが、決論として「会としては指導実施しない」という事になった。

この論議の過程に「大人のやった事を、子供に尻ぬぐいさせる事はどうか？」「責任をとるという事は、政治家としての第一歩ではないか？」「交通頻繁な路上での作業故、よほど配慮せぬと危険である」等々、いろいろと意見が述べられた。

聞くところによると、某広告社が、このビラはがしを請け負って、県会、市長、市会とそれぞれの枚数に応じて"はがし料"を頂いたそうである。枚数に応じた契約である以上、単に電柱ばかりではなく、すべてのポスターに責任がある筈であり、しかも期限が一週間以内とあるところから、あすは町中キレイになる事と思われる。

◇

議長選出の騒ぎも良いが、まず自分の貼ったポスターに責任をもって、この請け負い業社を督励し、選挙の後くされを一掃して頂きたいものである。（水西会員）

土の香り高い中南米の響きを贈る…
中南米音楽と珈琲　パラドス
平・かじ町　電3607

洋服は高島屋
平市南町　電六七五四

インクの保有量世界一
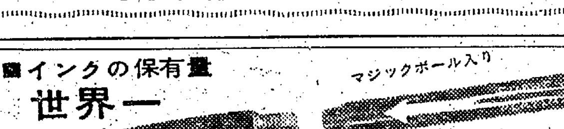

スペアー式　プラチナ　オネスト'66
平・TEL・4333　取扱店　岡万年筆店

美しいDPは
カメラの茂木
平・平和通り　電三〇九二

カレーの　開楽
平市三田小路　電三八〇二

臨時休館お知らせ
明八日（水曜）は従業員慰労のため臨時休業いたします　謹んでお知らせいたします
ニュー国際
平市田町　電三八三九

おしゃれと実用をかねた
オーロラストールを
一枚のストールがこんな便利に
セットを守るストール　ストール ¥380
ヘヤーバンドにターバンに　ヘヤーチーフ ¥280
寒い時はマフラー肩かけに　フルーツチーフ ¥200.
旅先ではふとんの肩おおいに
化粧品と美容用品　直竜軒商会
平市三十米大通り　電3380

連絡・能率に
スピードアップに
◉交換手・交換機のいらない構内専用の簡易電話機です
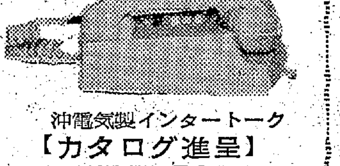
沖電気製インタートーク
【カタログ進呈】
お電話次第係員参上
モロハシ理化器械店
平市新川町20
TEL・3769・5453

われと来て学べや腕の鳴る男
若い季節の平吉さんに負けない板前さんになろうとする方や、食肉調理士として将来を志す若人を広く募集いたします。
募集
食肉部調理士見習い　男子五名（中卒以上）
食堂、喫茶見習い　男子五名（〃）
〃　洋食コック〃　男子五名（〃）
〃和食調理士〃　男子三名（〃）
鮮魚部　〃　男子十名（〃）
一般販売部　男女各十名（〃）
一円硬貨百円で百二十円の商品券進呈
平市　藤越

（火曜日）第5389

火曜日増頁

本社・支社局の電話
編集部 4161（夜間4808）
営業部 4163 販売部4162
小名浜支社（065）3560（磐城市小名浜字沖見）
勿来支局（066）2903（勿来市植田町字後宿）
常磐支局（067）2380（常磐市湯本字迎田）
四倉支局 35（四倉町本町）

「あの候補者はこの箱にはいないさ、警察のブタ箱の方に入っているからね」

誘かい事件

東京の吉展ちゃんの誘かい事件は、すでに犯人が五十万円を持ち去っていたことがわかり、またま

合名会社

第五回東京国際見本市

五月六日まで東京の晴海埠頭で「第五回東京国際見本市」が開かれ、世界各国から貿易商（商品を取り引きする人）が大勢きて、各国が出品している品物をはじめ、日本の一流商社の製品の展示品を見て大きな取り引きがなされ、大変なにぎわいをみせていますが、今回はこの国際見本市のお話をしてみましょう。【国際見本市の東京港晴海埠頭会場と、㊦会場風景】

火曜日増頁

本社・支社局の電話
編集部 4161（夜間4808）
営業部 4163 販売部4162
小名浜支社（065）3560（磐城市小名浜字沖見）
勿来支局（066）2903（勿来市植田町字後宿）
常磐支局（067）2380（常磐市湯本字迎田）
四倉支局 35（四倉町本町）

世界を結ぶ貿易のかけ橋
31カ国が参加し十三万点出品

この国際見本市は、いわば商品のオリンピックともいわれているもので、今回の見本市にもオーストラリア、ベルギー、ブラジル、カナダ、デンマーク、フランス、メキシコ、中国、オランダ、スイス、イギリス、アメリカなど三十一カ国が参加しており、各国の政府や一流商社がそれぞれの商品の見本を出しあって、製品の宣伝をしたりして、国際色豊かな、なごやかな光景がいたるところでみられます。

このように各国の商品を公開して、取引きするようになった初まりは、欧州なのです。特に第二次世界大戦後、世界各国間の貿易が非常にさかんになってきたので、この国際見本市も活気をみせてきたわけです。

そして今では、世界で七十二の国際見本市が開かれるまでに盛んになりましたが、ほとんどが欧州で開かれ、それ以外に日本などで開かれるものも含めて十二にすぎませんが、そのうちオーストラリアのシドニーで開かれる見本市などは有名なんです。

ところが西欧には五、六十年もの長い歴史をもった見本市もありますが、有名なのではライプチヒや、ペリー、フランクフルト、ミラノなどの見本市です。

日本では一九五四年（昭和二十九年）に大阪で初めて開かれてから東京と交互に毎年開いており、今年は東京で開かれ、五回目にあたりますが、通算十年を数えるにすぎませんが、年々規模も大きくなり、発展の一途をたどり、最近では日本の進出が目ざましく、世界でも上位にランクされるほどに成長しました。

そのひとつの例をとりあげると昭和三十年に初めて東京で開かれた国際見本市と、今回の規模を比較してみても会場敷地は二十五万四千七百平方㍍と約五倍の大きさで、展示点数は十三万点、展示館数二十三館、開催費も六倍にふくれあがり、会場での取引総額も約十二倍の二百七十億ぐらいと見込まれているほどで、参加国も二十二カ国から三十一カ国とふえて、今では世界各国から有力な国際見本市のひとつに数えられるようになりました。

このように国際見本市は、貿易を対象とした商品を、一つの会場で一時に見せることができ、またメーカーや貿易商社の人に直接あって直ちに取り引きの契約をすることもできるので、バイヤーにとっては、いちいち会社や工場などを回って歩く必要がなく、しかも飛行機の発達により、世界中どこからでも短時間でやってきて商取り引きができる場となっており、この東京国際見本市は、日本の貿易振興に大きな役割りを果しております。

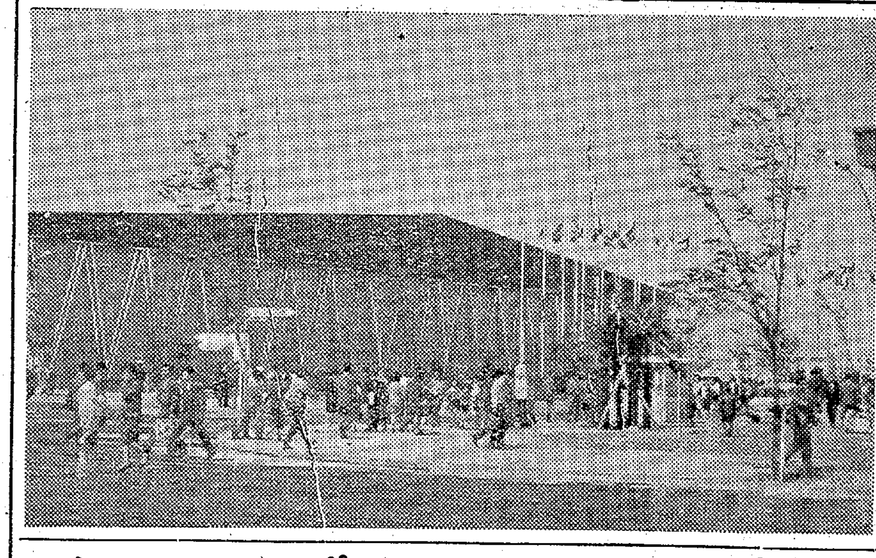

コント

選挙違反

統一地方選挙も第一波が終わり第二波が、いま運動のまっ最中ですが、こんどの選挙では、違反が記録的だそうである。

ある開票場での話。盛んに開票していたAさんが「この箱にはあの候補者の票が少しも入っていないがどうしたんだろう？」と不思議そうにいうと、Bさんが笑いながらいいました。

「あの候補者はこの箱にはいないさ、警察のブタ箱の方に入っているからね」

誘かい事件

東京の吉展ちゃんの誘かい事件は、すでに犯人が五十万円を持ち去っていたことがわかり、またまた問題になっています。子をもつ親にとっては、まったく恐ろしいことです。

「坊や、知らない男の人なんかに、決してついて行くんじゃないですよ」と、母親がいうと、坊やは母親の顔をのぞき込むようにしていいました。

「うん、だけど、ママもこの間知らない男の人と出かけたじゃないかー」

犯人の声

吉展ちゃん誘かい事件は、いまだに解決せず、いろいろと問題になっていますが、その犯人の声が公開され、デパートや野球場など人の集まる所で流されて反響を呼んでいます。

「困ったなア、仕事に出るのがイヤになった」と紙芝居やのNさんは、きょうも仕事に出ませんので、奥さんが「なぜ?」ときくと「オレには言葉のなまりがあるだろ、だから…」とNさん。奥さんは大声でいいました「なによ、そんな口実でサボろうてんでしょ。あなた鹿児島生まれじゃないの」

便乗

サケ、マス漁が解禁になり、北海の基地から、北洋に向けて船団が出発しました。花見どきに酒で失敗したAさんは、その後、奥さんから〝禁酒〟を命ぜられていました、ところが、ある夜、このAさん、ひどく酔って帰ってきたので、奥さんが「ダメねエ、またのんだのね」と小言をいうと、Aさんは、新聞をひらいて「みろよ、サケが解禁になったじゃないか」

ごぞんじですか

「マナスルの征服」

槇有恒を隊長とする日本登山隊は、一九五六年（昭和三十一年）の五月六日と十一日の両日、ヒマラヤ山脈のマナスル（八一二六㍍）の登頂に成功しました。

日本人で八〇〇〇㍍以上の山を征服したのは、このときがはじめてです。

ターぼう　梅井十百

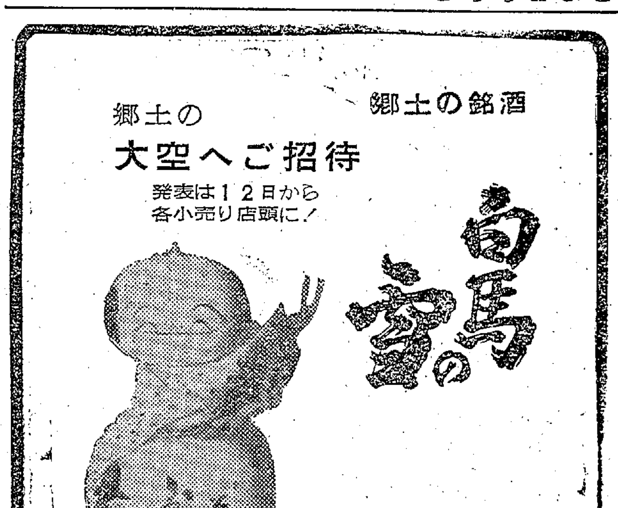

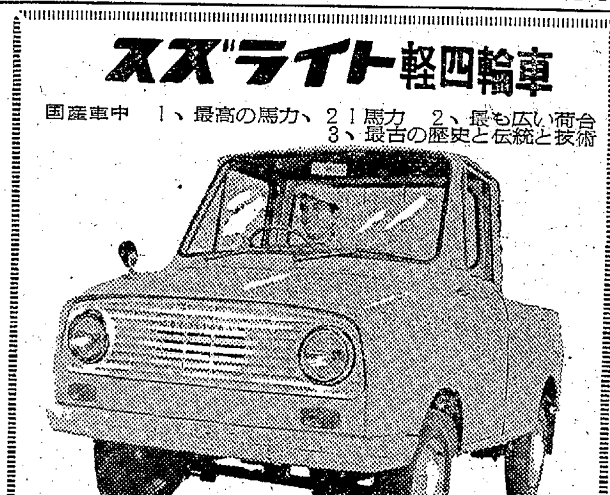

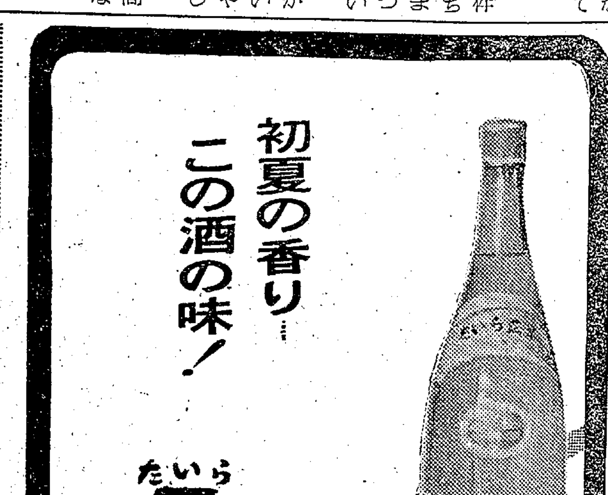

◎四つの話題

☆「鉄道公安機動隊」出動す

車内の"小暴力"追放のため、国鉄では全国的に電車、列車の警乗強化などを行なっているが、東京鉄道管理局ではこのほど取り締まりを更に強化するため、今までの鉄道公安室のほかに「鉄道公安機動隊」を出動させた。機動隊は本部を東京駅丸ノ内中央口に置き十二人から十六人ずつの五小隊編成でオートバイ、マイクロバスのほかラジオカー、携帯無線機なども装備し、事故、災害からラッシュ時の駅内整理までやるというもの。

☆"ラバウル方面会"結成さる

太平洋戦争中、南太平洋の激戦地で散った将兵、軍属の霊を慰め生存者の親交をはかろうと"海軍ラバウル方面会"が結成され、来る五月十二日に東京・靖国神社で創立大会を開くという。この会は当時の南東方面艦隊司令長官、草鹿任一元中将を会長にまとまったもので東京、品川区上大崎長者丸史料調査会内に仮事務所を置き関係者に呼びかけている。現在の会員数は三百人ほどだそうだが、今後は慰霊祭のほか遺骨収集や記録編集もやって行くという。

☆「迷惑ぶし」生まれる！

石川県ではこの五月一日から「迷惑防止条例」が施行されたが、この運動の趣旨を徹底させるため"迷惑をかけない運動"の主題歌ともいうべき「迷惑ぶし」が作られて話題になっている。「めいわくかけまい、かけられまい。ゆすりたかりつきまとい、すごみなんぞはごめいわく…」というのだそうで、同県警の梅木勝吉巡査が作詞し"月の法善寺横丁"などで有名な作曲家飯田景応さんが作曲流行歌調の軽快なメロディだとか県防犯協会が中心になって、近くレコードに吹き込んで広くPRするそうである。

☆「税の相談日」できる

国税庁は五月から全国各税務署で毎月三回五の日を「税の相談日」として納税者にサービスするという。"税務署は入りにくい"という"汚名"を返上し親しみやすい所にしようというねらいだそうで匿名でも所轄外の税務署でも相談が受けられ法律の許す範囲内で納税者に有利なことまで積極的に教える方針だという。ついでに相談にあたっては、湯茶の接待がつくそうだ。なにやらコワイみたいな話ですナ。

家庭医学

弱い人工栄養児

授乳少ない乳ガンに

たしかに人工栄養児はふとります。体重の多い赤ちゃんが丈夫だというのなら、人工栄養にするのもいいでしょう。けれども、実際は体重では軽い母乳児のほうが人工栄養児よりも丈夫なのです。

東京都における赤ちゃんの死亡率をみますと、母乳児一の死亡に対して混合栄養児二・二、人工栄養児は二・八と約三倍の死亡率になっています。もちろん出生当時から人工栄養にするというのは、母体に何らかの障害があったりして、生まれたときから体質的にハンデキャップがあったことも考えられますから、この数が絶体的なものではないでしょうが、母乳児より人工栄養児のほうが、一般にはからだは大きいのにもかかわらず、死亡する可能性も大きいことは十分考えていいことです。

終戦前後の食糧の不足した時代には、たしかに母乳の質も落ちていました。それで終戦後は、人工栄養や早期離乳をすすめる学者が多かったのです。が、もはや戦後ではありません。最近は母乳礼讃の声が強くなりました。かわいい赤ちゃんを丈夫に育てるためには何といっても母乳がいちばんです

ろの栄養素は、赤ちゃんの消化吸収や新陳代謝の働きに、都合がよいように組み合わされているからです。それに母乳は衛生的、経済的でもあります。

健康な赤ちゃんとは、体重が多くてからだが大きいということではなく、ハダがつやつやして、きげんがよく、いかにも生き生きした赤ちゃんらしい赤ちゃんのことをいいます。こういう赤ちゃんなら、少しくらい「標準体重」に足りなくとも、気にすることはありません。豚の飼育じゃあるまいしふとらせるばかりが能ではないのです。とにかく人生でいちばん大切なものは、"みてくれ"ではなくて、人間の機能なのですから―

なお、これは余談ですが、統計では、一般に授乳回数の少ない婦人に、乳ガンが多く発生していることも知っておいて下さい。たとえば乳の出がわるかったり、母乳が出るのに飲ませないで人工栄養にしたり、あるいは離乳のために早く授乳をやめてしまった人とかまた流早産や死産などで授乳することができなかった婦人などが乳ガンになりやすいようです。（医学博士　坂本政直）

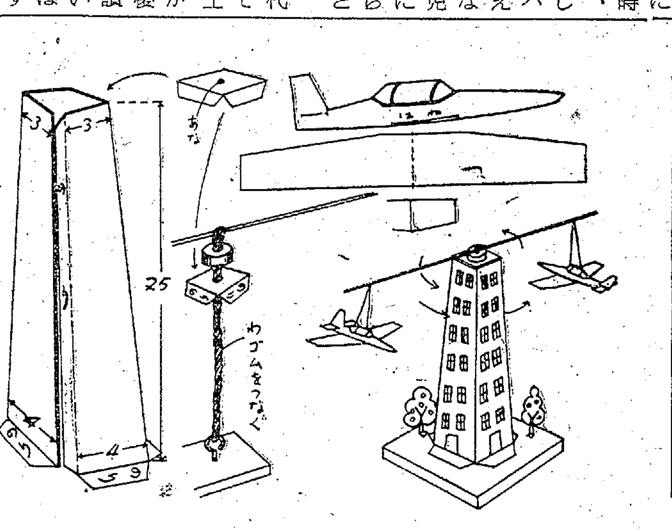

楽しい工作室

飛行塔の作り方

ひこうとう

◇材料＝ボール紙、竹ヒゴ、わゴムまたは糸ゴム、十センチ角の板一枚、太いローソク一センチぐらい。

◇作り方＝①十センチ角の板のまん中にクギをうってゴムをかけるところを作ります。

②ボール紙に塔の図をかき、塔のつつを作ります。

③つぎに、三センチ角のやねになるふたを作り、中心にわゴムのとおるアナをあけます。

④のりしろにのりをつけ、わゴムを何本もつないで、図のように、やね、ローソク、竹ヒゴのじゅんにわゴムをとおし、塔の中に入れて糸でしばり、塔のかわくのをまちます。

⑤のりがすっかりかわく間に、図をみて、ボール紙を切りぬき飛行機を作ります。塔ののりがかわいたら、竹ヒゴの先に糸をつけて、飛行機をつるします。

⑥できたら、マドをかき、植木などを切りぬいて塔の下にはります。

◇あそび方＝竹ヒゴのまん中にゴムがくるようにし、飛行機の向きのはんたいに、ゆびで竹ヒゴをまわし、ゴムをまくと、飛行機は、ぐるぐるまわります。

豆コント

風かおる

排気ガスのにおいばかりだ

―都会の住人

東映　総天然色
この首一万石
富士も見ている、知っている！　名なし下郎のたましい討ち！
この槍一つに追いつめられた
監督　伊藤大輔
大川橋蔵　江利チエミ　堺駿二　東野英治郎　大坂志郎　水原弘

柔道一代
講道館を襲う黒い嵐をとらえて、村田英雄のヒット曲豪快映画化！
監督　佐伯清
村田英雄　千葉真一　佐久間良子　杉浦直樹　大村文武　筑波久子
明8日から封切り　駅前　平東映

男の思いも及ばぬ残酷さを描く文芸大作！
監督・三隅研次
総天然色
女系家族
若尾文子　高田美和　鳳八千代　京マチ子　田宮二郎　中村鴈治郎

嘘
総天然色
三大監督が三様に描きわける女の嘘と愛情！
第1話「プレイガール」
第2話「社用2号」
第3話「女体」
第2話「社用2号」から叶順子
絶賛続映　世界館　TEL・2058

東宝
絶賛上映中
14日まで話題独占
白と黒
黒い首を追う真実の縄！
監督　堀川弘道
小林桂樹　仲代達矢　淡島千景　西村晃

同時上映
河内風土記　総天然色
おいろけ
酒と女と欲三昧　繁盛記
進藤・フランキー・伴淳・藤木

15日から大公開
五十万人の遺産
監督主演　三船敏郎
とんかつ一代
森繁・フランキー・加東・三木。
東宝　民劇　TEL・3322

東映　総天然色
一心太助
男一匹道中記
監督・沢島忠
日本一のイキのよさ！
底ぬけ青空
錦ちゃん太助が江戸をはなれて大暴れ!!
中村錦之助　ジェリー・藤尾　渡辺美佐子　十朱幸代　月形竜之介

酒は、のめ呑め…日の本一の槍で御存知黒田ぶし暴れる血槍新九郎
決戦黒田城
嵐寛寿郎　伊達正三郎　花園あやめ

薩陀峠の対決
夜空に消えた四千両／追うも地獄、逃げるも地獄／東・里見・近衛の白刃阿修羅！
東千代之介　立川さゆり　里見浩太郎　近衛十四郎
8日から　三夜東映
大100円（早朝75円）　回数券4回分300円

（火曜日）　第5389号

消火協力の小名浜二中など

磐城市消防検閲で表彰

学校＝三月十五日市内観音作地内で発生した山林火災の消火作業に協力、延焼を防いだ。

執行猶予二年の判決

夫婦の窃盗事件

国井氏ら六氏

調理台　ガスレンジ
油風呂
えております
へ御相談下さい
の専門店
センター
TEL・2218

初夏の味覚
新わかめ
貝焼
丸市屋本店
平市四丁目　電2213

ウカリさん

3922 中島安男

消火協力の小名浜二中など
磐城市消防検閲で表彰

昭和三十八年度磐城市消防団春季検閲は三日午前九時から市内本町通りと小名浜一中校庭に約七百人の団員と関係者が集まって行なわれた。まず本町通り(西野屋楽器店前から古港橋まで)に整列した団員を三代消防長が閲団、検閲場を小名浜一中校庭に移し開式の辞、国旗掲揚、国歌斉唱、殉職消防団員に対する黙祷、消防長の訓辞、通常点検などのあと団員と一般団体に表彰状と感謝状を贈り分列行進があって解散した。被表彰者はつぎの七十二人。

▽消防長表彰(功績章)二分団副班長吉田重三 同団員黒川正徳 二分団副班長小野照雄 同団員鈴木一夫 三分団員高萩良和 四分団班長箱崎重固 同鈴木佐太郎 五分団員阿部豊美 六分団班長若松昭雄 ▽同(精勤章)一分団員戸田敬一 同吉田通 同作山昭平 同作山清 同作山一三三 同及川清太郎 同馬目久光 二分団員作山昭 同小松幸夫 同志賀昇 同小野賢治 三分団員高萩悦夫 同荒木憲三 同柳内四郎 四分団員高萩正平 同国井正 同鈴木利雄 同鈴木庸一 五分団班長鈴木豊寿 同鈴木衡二郎 同滝内清光 同佐藤和夫 六分団副班長岡部治司 同若松仁実 同団員大竹三郎 同高木辰男。

▽消防団長表彰(功績章)一分団員佐藤昭男 同作山周太郎 同伊藤近 二分団員山野辺春三 同比佐紹一 三分団員渡辺幸治 四分団副班長荒川通 五分団員柴田拓志 同班長国井彦衛門 六分団員小野源吾 同栄島政直 ▽同(精勤章)一分団員吉原勝美 同園部由次郎 同吉田勝 同高橋広 同榎本庚成 同吉田善二 同馬目彌 二分団員仙坂勝 同坂本一男 同山本和徳 三分団員堀越光男 同山野辺公弘 同大和田芳正 同馬目重之 四分団員箱崎幸平 同鈴木近吉 鈴木宣夫 同赤坂正典 五分団員佐藤一雄 同箱崎吉平 同吉田正美 同志賀昌司 六分団員瀬谷晃一 同副班長江尻賢一 同団員根本正美 同小林博。

▽一般消火協力団体(消防長から感謝状)磐城市立小名浜第二中学校=三月十五日市内観音作地内で発生した山林火災の消火作業に協力、延焼を防いだ。

執行猶予二年の判決
夫婦の窃盗事件

磐城市大字下神白字三崎四、土工穂谷野多好(三八)と内縁の妻同所土工佐藤クニ子(三五)の傷害と窃盗に係る判決公判は六日午後一時から地裁平支部に小河判事係りで開き、穂谷野に懲役八月(求刑同一年)佐藤に懲役一年二月(求刑同二年)それぞれ執行猶予二年が言い渡された。

二人は共謀してさる三月十九日午後ごろ酒に酔って穂谷野を訪ねて来た友人の同市林の上三〇〇〇、植木職佐藤力雄さん(四〇)を「裏山によい松の木があるので見に行こう」と誘い出してささいなことに因縁をつけて殴りかかり、顔や頭に十日間のケガを負わせたうえ、二人で佐藤さんが持っていた現金一万六千円を奪ったもの。

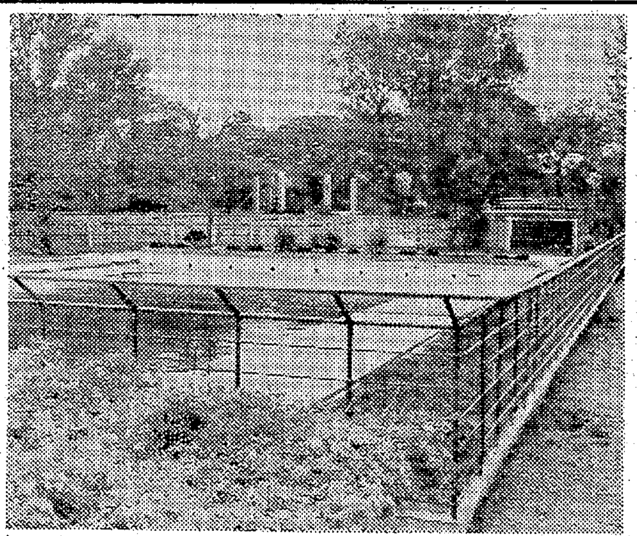

自己負担でも入園できます
平養老園で規則を改正

平市養老園管理規則が一部改正になり三月二十二日から公布、実施された。改正点は新たに自己負担の入園を認めることとし、費用の全額、一部負担の出来るものが対象になっている。もちろん現行通り福祉事務所で認定した者の無料収容も行なっている。負担費用は全額の場合月八千二百二十九円(事務費三千七百五十四円、食費など四千四百七十五円)と少し高いようだが、将来有料ホーム新設への切っかけになる。

問題は夫婦部屋や有料ホームの部屋がないことで、今のところ仏つくって魂入れずの格好だが、規則改正に伴ってこうしたものも将来新築する構想をたてている。

合理化計画の立坑が完成
常磐炭鉱鹿島鉱

常磐炭鉱磐城鉱業所が企業合理化の一つとして三年前から工事を進めていた鹿島第二立坑=常磐市松久須根字内田地内=がこのほど完成した。同立坑は運搬坑道の短縮と切り羽の集約をねらったもので総工費は三億円。鹿島鉱の通排気を集中的に行なって坑内温度を下げ、働きやすい条件をつくって出炭能率の向上を画している。坑底まで七百六十四メートル。

運転を開始した扇風機は出力千六百キロワット、通風量毎分一万七千立方メートルの超大型で坑内温度は以前より摂氏五、六度低くなった。一方これに隣りして人車立坑の完成も急いでいるが、これは長さ七百六十三メートル。すでに坑道の掘削工事を終え、間もなく昇降機の取り付け作業に入る。工費一億五千万円、昇降機は五十四人乗りで坑底までたった一分間。人車立坑は同社初の近代施設で人員輸送を現在の25%スピードアップする。

平一小プールのへいが完成

平一小のプールは一中と共用しているが、プールの周囲の塀の破損がひどく、また一中の女生徒が「すぐわきの道路から通行人がのぞくのでいやだ」という声もありさる三月末から丸石土建請け負いで、塀の改修工事を進めてきたがこのほど完成した。

総工費は五十二万円で周囲二百二十メートルのうち百メートルを高さ二メートルのブロック塀、百二十メートルを鉄骨パイプ金網造りにした。なお同校のプール開きは六月中旬の予定。

【完成した平一小プールの塀】

平で社会教育映画教室
8日からの日程きまる

平公民館主催の社会教育映画教室は八日から十日までの三日間平一、二、三小を会場に開く。年々増加している青少年不良化防止、交通事故対策についての映画会で席上平公民館長新家芳美氏が映画鑑賞の仕方と内容の解説をする。日程は次のとおりで時間は午後一時半から。

▽八日=一小▽九日=二小▽十日=三小

夏井川でマス釣り大会
12日 小野町支部

夏井川漁協組小野町支部では同町地内の夏井川に放流、禁猟区にしていたマス釣り大会を十二日の一日だけ開放して行なう。受け付けは小野町総合病院前。

供養に一万円寄付
尼子タクシー

平市二丁目四社長吉田健造氏(五三)は六日午後平署を訪ずれ、さきに亡くなった母千代さんの供養として交通安全協会平支部に一万円を寄付した。

呉羽の消防隊など
県消防大会で功労者表彰

来る十三日二本松市で開かれる県消防大会で、永年勤続者や精勤者、功労者、優良民間消防団などの表彰を行なうことになったが、石城地区では十五人と民間消防団として呉羽化学錦工場の呉羽消防隊が表彰されることになった。呉羽消防隊は二十二年に結成して以来、昨年末までの間に隣接市町村の消火応援に百二十五回も出動し協力しているもので表彰旗が贈られる。表彰されるもの次のとおり

▽平市消防団=副団長藤倉武雄(精勤章)▽分団長渡辺多重(永年勤続章)▽磐城市同=団長佐藤鶴松、副団長新妻一行、分団長坂本一二(以上永年勤続章)▽小川町同=部長大平留三(精勤章)分団長草野芳夫(永年勤続章)▽三和村同=副分団長箭谷亀茂(精勤章)分団長青木俊光、同合津一司、同折内次男、団員鍵谷寿一(以上永年勤続章)▽遠野町同=分団長佐藤嘉一(同)▽田人村同=団員作山一郎(同)▽勿来市同=総文治(功績章)▽呉羽消防隊(佐藤昇隊長)=二十二年一月に消防班を編成、腕用ポンプなど二台を備えたが、二十四年五月には自動車ポンプ、二十七年三月に自動三輪ポンプを購入し、人員も三十七人にふやし、三交代制をとっている工場内や社宅内の警戒に当たっているほか、昨年末までに隣接市町村へ応援に出動したのは百二十五回にも及んでいる。

国井氏ら六氏 功労表彰
県交通安全協

県交通安全協会、県警は一日から展開されている交通安全県民総ぐるみ運動の一環として、十日午後一時から福島市の公会堂で交通安全功労者、優良運転者など十四団体、四十五人を表彰する。石城地区では平市の国井一美さんが交通安全功労者として表彰されるほか六人、二団体が受賞する。受賞者次のとおり。

▽交通安全功労者=国井一美(平)沼田善次郎(内郷)▽優良運転者=八巻一(平)酒井正(同)初瀬速(勿来)笠間勝和(磐城)鈴木喜(内郷)▽優良交通安全校=勿来一小▽優良事業体=常磐タクシー

ななはま

○…六日午後二時半ごろ平署に、飯野の駐在所から「平市上荒川字弁財天三三地内の通称"お化け屋敷"の古井戸に、ふとんにくるんだ人間の死体らしいものが落ちている」という通報があり、平署鑑識課の吉田部長を始め四人の係官が現場に急行した。

○…この古い空屋は同所字草木一二四、農業猪狩ヒロエさん(六四)所有で五十年前までは住んでいたが、その後手入れもしないのでほとんど家の形も残っていないほど。問題の古井戸は畑の中にあったが、係官は緊張、サーチライトで穴の中を照らしたところ何とふとんと思ったのは大きな木の根っ子。ヤレヤレと引き上げた。

妻サヨ儀病気療養中のところ五月六日午前五時八分永眠いたしました 茲に生前の御交誼を深謝し謹んでお通知申し上げます
追って告別式は五月八日午後二時から好間村大館大宝寺において執り行ないます
昭和三十八年五月七日
平市月見町五八
喪主 坂本兼治郎
男 坂本一
外 親戚 同縁

軽快で丈夫な…
乗り心地のよい自転車!
通学に!通勤に!
ノザワの自転車を…
門馬自転車店
平市六丁目 電2551 自宅 電5285

耳の不自由な方に
リオネット
トランジスタ補聴器
(福祉事務所指定品)
平市中央通り 電話2496 富永電気商会

カバンは平2福山 電三三二七

サンウェーブ ステンレス流し台 調理台 ガスレンジ
瓦斯風呂 石油風呂
各種取り揃えております
お台所のことなら御気軽に当店へ御相談下さい
ガス器具と厨房用品の専門店
東部ガス指定器具販売店
ガス器具センター
平市銀座通り TEL・2218

軽量ブロック
1. 白くてきれいな造型美
2. 塀の機能を生かす設計
ブロック塀のことなら
販売施工 サワダブロック商会
平市上荒川(野球場入口) 電(呼)4032

お写真
■ご婚礼にはぜひカラーで
舘林
平市公園下 電3396

魚河岸よりネタ毎日入荷
酒喜庵寿司部 電四四三一・四四三三

研修旅行会員募集

今般左記の如く当所議員、会員の研修旅行を行ないますので、参加希望の方はお申し込み下さい
▽希望者は当所会員に限ります
▽申し込み締め切り五月十五日
▽会費二千円
▽会費を添えてお申し込み下さい
◇研修旅行日程
◉五月二十四日(金)午前八時当所前出発(バス)午前十時須賀川商工会議所地域の中外製薬鏡石工場、林精器須賀川工場等見学、郡山で中食、午後二時福島着、新築落成の福島商工会館見学、午後四時飯坂着、信夫屋旅館一泊
▽五月二十五日(土・定休日)午前八時飯坂出発、午前十時白石商工会議所視察、白石興産見学、蔵王エコーライン頂上で中食、角田、中村、浪江経由で午後六時帰着
常磐商工会議所

入院応需
皮膚科・泌尿器科・性病科
木村皮膚科医院
平市材木町三〇(聚楽館向入る)電六六二三

初夏の味覚
貝焼
新わかめ
丸市屋本店
平市四丁目 電2213

登校前に校内清掃

平三小のよい子六人

平三小の六年生六人が毎日他の児童が登校する前に学校に来て紙屑拾いやドブ掃除をしている話があり、父兄や一般の賞賛の的になっている。この六人は二組の福田方勝君、根本安夫君、四組の根本長雄君、坂本重昭君、北島千恵子さん、瀧口紀子さんの六人。

今春卒業した鈴木守利君ら六人(現在平三中一年)がさる三十五年から卒業するまでの三年間朝早く来て学校付近の道路工事や学校に遊びに来るこどもらが落した紙屑やドブがつまっているのを掃除して、時には雨の日にもコウモリ傘をさしながら掃除をしていたこともあったという。鈴木君ら六人は卒業式の前日に児童会から善行賞を受賞した。その後今春六年に進学した根本君ら六人が先輩の仕事を次いで、毎朝、毎夕「僕達の学校は僕達の手できれいにしょう」と続けている。

現在では六人の一生懸命な姿を見て「僕も手伝おう」と積極的に申し出て学校全体の大きな動きとなって来て、掃除するよりまず汚さないことということに変わって来ている。これに対して学校側は「学校側から押しつけたことでなく、少ない生徒のかくれた小さな善行から大きな実が実ってきた勉強を押しつけるよりも本当の教育の意義がある」と大喜びでいる。

山崎さんが優勝

平金融団ゴルフ大会

平金融団杯ゴルフ大会は五日午前九時半から水石山ゴルフ場に九十五人が参加して行ない、山崎慶一さんが優勝した。

▽優勝 山崎慶一(塩屋)①遠藤喜貞(同和酒販)②阿部乙之(常磐石炭)③岡田健治(岡田乳業)▽ブービー賞 箱崎好文(平土木事務所)

十九日は加地和組杯争奪戦が行なわれる。

民報映画案内 (→7日)

※【平市】

★ひかり座(五・三〇)戦う翼(七・三五)エル・シド(↓15日)
★聚楽館(六・〇五)底抜け棚ボタ成金(・五五)ハタリ!(↓17日)
★世界館(六・一九)嘘(八・二六)女系家族(↓14日)
★東宝民劇(六・二〇)おいろけ繁盛記(八・〇五)白と黒(↓14日)
★三夜東映(六・四七)十一人のギャング(八・二二)爆笑王座征服(八・四七)勢揃い東海道
★平館(六・四五)川っ風野郎(八・二九)アカシアの雨がやむとき(↓11日)
★平東映(七・〇七)未練ごころ(八・二七)最後の顔役
★平松竹(七・〇三)下町の太陽(八・三〇)つむじ風(↓11日)
★ニュー国際(七・一五)怪獣と斗う四十八人(七・五二)ハンマーキット(八・三四)小人のプロレス(八・五四)海豹の王

※【内郷市】

★[illegible] 恋と出世に泣くな[illegible]

※【常磐市湯本】

★湯本座 追跡 地獄へ突込め マラカイボ
★三函座 つむじ風 新座頭市物語 女を探せ
★常磐座 ハンマーキット二部 丘目十兵衛 集団金庫破り
★常磐日活 ベン・ハー マンガ大会

※【磐城市小名浜】

★国際 背広の忍者 先手必勝 東京オリンピックへの道
★日活 警視13号応答なし さむらいの子 夜の勲章
★東映 丹下左膳 佐渡情話 勢揃い関八州
★金星座 傷だらけの不敵者 つむじ風 暴力街
★銀星座 世界残酷物語 ターザンと猛獣の怒り(↓13日)
★地球座 女真珠王の復讐 情欲の夜 天下あやつり組 女どれい船

※【勿来市植田】

★中央館 駅前飯店 憂愁平野
★うえた館 座頭市物語 悪名高きろくでなし 裸の眼
★菊多館 [illegible]仙道のつむじ風 未練ごころ

※【四倉町】

★四倉国際 陽気な殿様 ギャング対Gメン 地獄の影法師(↓9日)
★四倉文化 男対男 嵐の中を突っ走れ [illegible]

100貨店

議長問題をめぐって新しい平市会はあわただしい動きをみせている。志賀季三郎(市議二期、元副議長)箱崎利勝(市議二期)石山一治(市議四期前副議長)の三氏が有力な候補にのぼっている。大和田市政の与党派から出すか、焦点は議会運営の円滑化の上からもこの点にしぼられると思うが、現在のところでは野党派の志賀氏が最有力視されている。もっとも革新派の動きはまだ最終決定に至っていないので、事態がどのように変化するか予断は許さない。当初は志賀、石山両氏の対決とみられていたが、大和田市長の実現で箱崎氏がクローズアップされ、三派入り乱れて勢力獲得に躍気だ。議長工作にはかなりの大金が使われるといわれているが、議会を運営するにも議長を支持する勢力を培わねば円満にコトが進まないというわけである。何々派といってみたところで、多少の金でもつかまされればいつでも転がる議員もいないとは断言できまい。新議会に新風を吹き込もうと大いなる夢を抱いて当選したものの、現実の政治の舞台裏をのぞいてハッと胸をつかれた人もいるだろう。その魂胆を知らずにご馳走になって戸惑った議員もいるだろう。いずれにしても平市会の代表たる議長を選出するに当たって、とくに考えて頂きたいことは、議会を代表するにふさわしい人物を選ぶことである。もちろん人間には一長一短はあるが、議長のポストを利用して私利私欲に走る心配のある者には断乎反対である。大和田市政を正しくたすけて平市発展に情熱を有する議長となると、一体だれが適任であろうか。(龍人)

平三小で文化講座 平三小の文化講座は十日午後一時から開き、初回講師には平公民館長の新[illegible]

ラジオ・テレビ (7日)

NHK 第一 1340KC

・00	なかよしホール①こどもニュース②応答せよゼノン③ぼくらのうた
30	「走れ源太」
45	1丁目1番地
・20	きょうのハイライト
30	話の泉 渡辺紳一郎 徳川夢声 山本嘉次郎 岡本太郎
・01	おたのしみ劇場「安藤鶴の恋」
30	家庭音楽会 西條八十 戸塚文子 ペギー葉山 楠トシエ
・10	ニュース解説平野宗駿
25	時の動き
・10	邦楽名曲選 長唄「紀州道成寺」

NHK 第二 1540KC

6・05	そろばん教室
15	中学生の勉強室
40	基礎英語
7・15	ラジオ農業学校
30	明るい女性「婦人と月給」月給袋のなかみ
8・00	通信高校講座①現代国語 宮崎健三②英語 石井正之助③数学 中村幸四郎
9・00	芸術劇場「まぼろしの記」滝沢修 加藤道子 綱島初子
10・15	地方選挙にみた日本の政治
11・15	音楽鑑賞「演奏の魅力

ラジオ福島 1060KC

6・00	お話玉手箱▽梅里先生行状記
45	音楽の小箱
7・15	火曜ナイター 中日対巨人(中日球場)【予備1】南海対西鉄【予備2】大毎対東映=野球のない時=東芝お好み劇場
9・45	この道を行けば 新珠三千代
10・10	女ひとり
30	憩いのリズム「恋の売り込み」「テルスター」「信じておくれ」ほか
11・10	ミドナイトコンサート「交響曲第七番」

テレビ NHK④

6・00	ぼくもわたしも名探偵「おじいさんの秘密」
30	みんなのうた
35	おねえさんといっしょ
7・00	きょうのニュース
30	ジェスチャー 水の江瀧子 津島恵子 渡辺トモ子 柳家金語楼 村田英雄 北原謙二
8・00	お笑い三人組
30	事件記者 永井智雄
9・45	ニュースの焦点
10・00	ここにも歌がある「看護ひとすじに」
30	NHK特派員だより
50	スポーツハイライト
11・00	経済展望
30	夜の随想「相撲と人生

教育テレビ ⑩

6・15	そろばん教室「かけ算練習」
30	英語会話 ウイリアム ムーア
7・00	バイオリンのおけいこ
30	農業教室「西洋そ菜栽培の実際」需給と市場性
8・00	教養特集「新劇の理念」千田是也 武智鉄二
9・00	技能講座「計算尺」かけ算と位取り
30	通信高校講座「英語AI」
10・00	英語会話(再)
30	たのしいフランス語
11・00	高校実力養成シリーズ「数学演習」融合問題(証明と計算)

福島テレビ ⑧

6・15	まんが「鉄腕アトム」
45	ニュースフラッシュ
7・00	外国テレビ映画「うちのママは世界一」
30	公開番組 地上最大のクイズ
8・00	ガンスモーク「石塊の棺」ジェームス・アーネス・ウイーバーほか
30	「圭三百科」高橋圭三 渋沢秀雄 大木豊
9・15	北から南から
30	スター千一夜
45	男嫌い「未亡人ごっこ」淡路恵子 横山道代 坂本九 岸田今日子
10・15	鞍馬天狗「燃える」花柳小菊 佐々木孝丸

みもの

NHKテレビ ○ここにも歌がある(後10・00)

五月八日の世界赤十字デーによせて日赤中央病院小児科からの中継で、そこに働く看護婦さんの仕事、歓びといったものを歌とともに紹介する。

構成は、小児科病棟の前庭で、無邪気なこどもたちと遊ぶ看護婦さん(岩崎由美子さん、植田まさ子さん)の姿を中心に病室内にもカメラを持ちこんで、日夜休むことなく働きつづける看護婦さんの仕事ぶりを追う。

病院を訪問するのは、ダーク・ダックス。

きくもの

NHK第一 ○おたのしみ劇場「安藤鶴の恋」(後8・01)

出演・E・H・エリック(安藤鶴)加藤武(語り手)林昭夫(布施田)藤田啓二(大久保)そのほか。

直木賞受賞作家、杉森久英の、ユーモラスな中に、ちらりと文明批評をのぞかせた原作「安藤鶴のはかなき恋」を、佐藤竜太がラジオ・ドラマにしたもの。

テキサス生まれのれっきとしたアメリカ人でありながら、日本の江戸文学にとりつかれ、むかしの江戸っ子の気持ちを、もっとくわしく知るために、はるばる八重の潮路を越えて、日本にやって来た、安藤鶴・永次こと、ジョージ・アンダソンの物語。

この"ヘンな外人"を、ラジオ初出演の、E・H・エリックが演ずる。

洒落本や、人情本のようなものばかり読んだため、おかしな日本語をあやつり、江戸文学研究のため、大学の聴講生として日本にやって来た安藤鶴君の悲願は、彼の愛読書、為永春水の「梅ごよみ」に出てくる米八や仇吉のような、"美しくて、トロリとするような情の深い、そのくせキリッとしたおなご"にめぐり会うこと。安藤鶴君はこの悲願の女性を求めて、「大江戸回顧コース」の観光バスにのって、上野の寄席で落語をきいたり、吉原で花魁や太鼓持ちの踊りを見たり、駒形でどじょうを食べたりして歩く…。

バスガールの説明で、国にいたころ読んでどうしてもわからなかった俳句の意味がわかったり、吉原では、花魁と盃事を、古式通りに演ずる大尽客にえらばれ、先々代の羽左衛門のやった助六の要領でキセルを扱い、見物人を感嘆させたりの大活躍。そのうえ、その花魁に恋をしてしまう…。

あすの運勢 小川石洲

五月八日(水・赤口)

【1月生】待合わせは先方おくれる場所をえらべ
【2月生】気分重いが思ったより案外調子よし
【3月生】不安あらんも押え明日の幸福を待て
【4月生】目的に進んでよし先方の出方に注意
【5月生】つまらぬ事に焦せらずまず辛抱せよ
【6月生】自己本位を柔和と愛の心に取り替えよ
【7月生】訪問者と争い越し易き日面会さけよ
【8月生】力になってくれる人を求めるが早道
【9月生】静かに行動が吉出過ぎて失敗招くな
【10月生】自分の力におよばぬ事は目上に相談
【11月生】精神に動揺多き日、感情に走るな
【12月生】損して得とれ大局の見通しが大切

急募
▽女子店員 数名
▽男子店員 数名
▽通勤、住み込み自由、寮設備あり▽委細面談
レストラン カイカ
純喫茶 開花

カメラとDP
[illegible]カメラ店
平市 公会堂際

勉強で評判の店
※毎週木曜日午後0時30分からのラジオ福島"丸万アワー"をお楽しみ下さい
丸萬家具店
店舗 平市四丁目 電6633
工場 平市白銀町 電6634

スコッチ コニャック
タイラ エデン
電5005

お湯のさめない
パーライト製タイル風呂が1日で出来ます
釜・エントツ取付一切出来あがり ¥19,000
台所とお風呂の工事は
平市紺屋町 デンワ4834—5
大谷建材店

日除シート
どんな急ぎの時のも確実に間に合わせる
在庫豊富な
石川テント
小名浜・古港 電4220

財団法人 石城精神医学研究所
精神科・神経科・内科
付属 新田目病院
院長 新田目五郎
本院 平市才槌小路二四(電四三一七 四三一八)

○看護婦 家政婦の御用命は
電二三〇七番
平看護婦家政婦斡旋所
労働大臣認可
◎親切丁寧な看護婦 家政婦ご利用下さい
平市南町

内科 小児科
高久医院
平市紺屋町 東宝民劇前 電二五一三

ヤマハオートバイ
新発売! 中間車種 ヤマハジュニア号
責任をもって皆様におすすめできるヤマハ各車を御使用下さい
●250CCオートバイ
YD3スタンダード
YDT1ツーリングカー
YDS2スポーツカー
TD―1 レーサー
●125CCオートバイ
YA5スタンダード
YA5Dデラックス
YATツーリングカー
●80CCヤマハジュニア
YG1スタンダード
●55CCモペット
MJ2セル付き
MJ2Kキック式
●50CCモペット
MF2セル付き
MF2Kキック式
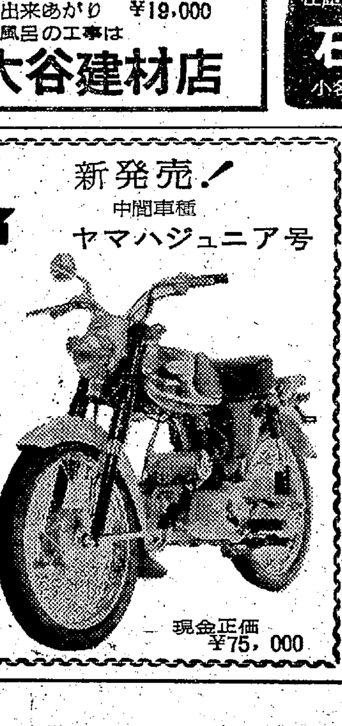
現金正価 ¥75,000
平自動車工業株式会社
内郷市小島町 TEL・3811—3812

急募
女子店員二名▽中卒以上、十六才から二十五才▽給与八千円以上▽営業午前八時半〜午後六時▽通勤住み込み自由、委細面談
酒の店 古川クラ商店
勿来市植田町町後 電話三三六二

売り
アパート▽新築八十坪各室ともガス・水道・便所つき▽六畳・三畳の十世帯▽駅から五分▽連絡先き電二三四一

夕刊 いわき民報
発行所 平市田町63
©いわき民報社
社長 野沢武蔵
電話(代表)4161
振替口座(郡山)4028

太郎両氏を挙げているものもあり一方新陳代謝すべきであるとして前議長、前副議長の再選を拒み、新人から選出して議会の空気を一新すべきであると強硬に主張しているものもあり、このままの状態で議会を開くことは議場に一波乱

票などで選出した場合、感情的対立のシコリを残す恐れもあり、円満に決めたいとして、事前の話し合いをさらに進めることとして引きのばしたもの。

現段階では正副議長が誰に落ち着くかの見通しはない。

背広は技術がお買い物です

注文洋服専門店
佐川洋服店
平・3丁目角 電2418

明日九日(木)は休商日につき休ませていただきます

魚と肉はライバルにあらず
魚と肉のソーセージ売場を一緒にしましたら、肉の方が売れだしました。味が良いからでしょうが、
藤越