夕刊 いわき民報
発行所 平市田町63
©いわき民報社
社長 野沢武蔵
電話（代表）4161
振替口座（郡山）4028

農業の近代化に二つの案 平市
農林省の指定と農村工家対策

新産都市、常磐総合開発など新しい時代にふさわしい近郊農村の構造改善を研究して来た平市は、その結論として、国費や融資に頼れる農林省の農業構造改善指定都市にしてもらう案と、労働力調整や農業生産の確立をねらった農村工家の二案にしぼり、二十九日午前十時から公会堂日本間で開く農業委員会総会にはかり、これらの計画によって平市農業の近代合理化へ飛躍的転換を期すことになった。

第一案の農業構造改善事業として農林省から指定を受けることによって、農業の近代化が促進され選択的に適地適産による量産化、主産地の形成をみ、終局的には流通改善対策を推進させる。また経営の合理化推進のため土地基盤の整備、機械化施設の整備が必要で平市には整理されていない耕地が八百紛があるが、これらを交換分合、区画整理して機械化による協業体制を確立させるほか、果樹栽培用地の造成を進める。この指定が決まれば、平市の場合一億五千万円の事業費を見込んでいるが、これを国庫補助や融資によって、直接の市費持ち出しはほとんどいらないわけである。平市三十八年度農業関係予算は三千万円というからその五倍の事業費を一挙に投入できることになる。このため三十八年度の調査期間とし、三十九年度には予備指定を、四十年度に本指定を受けられるよう農林省に運動する。

農村工家の案は、一戸当たり十五紛から二十紛の耕地を出し合って集団化し、専業農家同様に大型農機によって高能率をあげて食糧の自給農業を確立、新産都市、常磐地区総合開発など工場誘致、工業のめざましい発展に対する労働力には、一戸平均二人程度の男子が従事させる工業都市近郊の農業合理化を考えたもの。現在六割から七割に増えつつある兼業農家の農業労働力の不足を農地の集団化機械化によって補い、生産を現在以上に高めるのがねらいで、反面地元労働力を他産業に充当させる一石二鳥の計画。

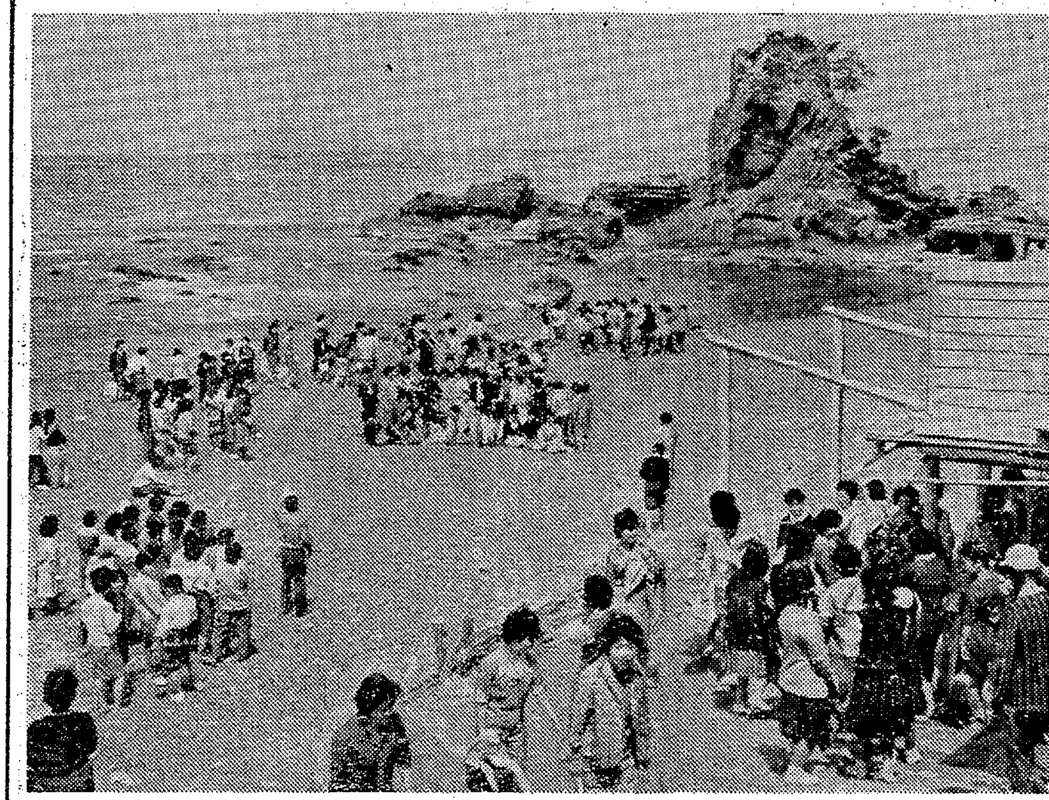
【中通りの観光客ににぎわう波立海岸】

危険物安全協会で総会 平市危険物安全協会（会長岸沢重雄氏）の総会は二十五日午後一時半から平市消防署会議室で開く。

波立海岸に早くも観光客 中通りから繰り込む

久之浜町波立海岸は海水浴期に先がけて連日観光客が入り込みにぎわっている。二十四日は久しぶりの晴天で田村郡方面からの学童や団体客が来て磯遊びや砂遊びに興じていた。久之浜、大久観光協会（会長木田茂平氏、副会長吉原松次郎さん）では付近一帯の清掃を終えキャンプの設備も整え、また民間の売店や旅館もすっかり準備をすませて本格的な浴客シーズンを待っている。

さっぱり売れない"特選米"
配給米すら辞退が二割

平地区米穀卸売協組では"おいしい特選米をどうぞ"と二十四日市内のお米屋さんにポスターを配布、一般消費者に利用を呼びかけている。特選米が売り出された去る二月から二十三日現在の売れ行きは、目標の八千俵に対してわずか百俵足らず。これでは大変と品質も味もすぐれた特選米をどうぞと宣伝につとめている。

売れ行きの悪い原因は、配給辞退と値段の点で、特選米は普通米より10キロで六十円高の九百六十五円なのと、特選米は配給米より品質はたしかに良いが、味はそれほど変わり映えしないというためのようで、根本的には配給米そのものが配給辞退が二割もあることが主因とみられている。

堺化学小名浜工場で竣工式 22日期待を負って

三菱系コンビナートの第一号として磐城市に建設された堺化学工業小名浜工場の竣工式は二十二日午後、同工場に会社側から伊藤社長、県から佐藤知事、菅野企画開発部長、地元からは三代市長、野崎議長らが出席して行なわれた。引き続き市民会館に関係者約三百人を招き工場披露式を行なった。同工場は酸化チタン工場、石こう工場からなり、月産五百トンの酸化チタンを生産しているが、八月には六百トン、三年後には二千トン増産する。また石こうは月産二千トンを生産している。

県史編さん石城協力会 県史編さん石城協力者会は二十五日午後一時から平市公会堂で開き、今回は県史編さん委員の庄司、大村両氏が来平、地方委員鈴木光四郎氏ら地方協力者二十人と近世史部門の史料蒐集について検討、協議、二十六日は湯長谷藩、泉藩の文献について調査する。

商友会総会のおしらせ

左記の通り商友会第四十一回総会を開きます 会員多数ご出席願います

一、期日＝五月二十七日午後五時から
一、会場＝大貞（平市田町電四九一八）
一、議題＝37年決算、38年予算
一、総会終了後恒例により懇親会を開きます（会費八百円）

昭和三十八年五月
平商業高等学校商友会 会長 久野和平

自民党石城支部総会 25日

自民党石城支部（支部長木村守江氏）総会は二十五日午後一時から平市公会堂日本間で開く。同支部地方選挙で大勝を博し、県政担当に重要な責務を負うことになったので、この機会に党員の結束を固めさらに党務拡張を強力に推進することになり対策を練る。なお支部大会に引き続き、本部派遣の衆議院副議長原健三郎氏を迎えて「時局講演会」を開催する。

商店主婦が一日課長 平市制27周年を記念

平市は市制施行二十六周年の六月三日、記念行事として「一日課長」「施設めぐり」を行なう。一日課長は商店主婦を対象として午前九時に市長から辞令を交付、午前中に課長勉強をしたあと、水道週間もかね午後は上ノ原浄水場の見学をする。

施設めぐりはことしで三回目。昨年は三百十六人が応募、市税の行くえである野球場、隔離病舎などの施設を視察するが、ことしは百人を公募する予定。

功労役員と評価員を表彰 平市農業共済組合総会

平市農業共済組合の第七回通常総代会は、二十三日午後一時半から平市白銀町石島公民館ホールで開かれ、総代七十余人が出席し、理事長山部隆雄氏のあいさつに次いで損害評価委員二十六人、理事三人、監事二人の表彰があり、来賓県会議員野沢武蔵、平市会副議長坂本昌蔵、市長代理農林水産課長荒井敬助氏らの祝辞があり、議案を審議し、終わって懇談会を開いた。

【表彰者】▽役員＝渡辺喜司男 作田稔 阿部太 橋本保 櫛村弘平▽損害評価員＝坂本三雄 会川一 吉野清一 矢吹一夫 鈴木正男 小野克美 五十嵐光雄 草野重雄 志賀典康 荒川福弥 菅波渉 新妻義衛 片寄勇 西山誉一 新妻豊治 粥塚富三郎 斎藤要松 芳賀武正 篠崎茂寿 青木繁明 永山久保 志賀勝見 矢吹丑吾 橋本弘 鈴木外幾雄 鈴木譽

来春卒に早くも求人 高校

高校生の入学が終わったばかりだというのに市内の各高校には早くも来年の求人申し込みがボツボツ現われ学校当局をあわてさせている。平市内の磐高、平商、平工の各高校には二十日現在で平均二十人くらいの求人申し込みがあり、例年より一カ月も早くなっている。求人は東京方面が主で電気、機械出版、図書のいずれも中小企業メーカー、文部省通達の十月二十七日せんこう開始を前に、高校当局ではこの分では相当数になるだろうと見ている。

内郷市遺族会で支部長会議 内郷市遺族会の支部長会議は二十八日午後二時から内郷ヘルスセンターで開き、三十八年度事業計画のほか、追悼式開催、戦没者の妻に対する特別給付金問題について話し合う。

錦興業会社で上棟式 勿来市錦町土木建築請負業錦興業会社（社長佐久間清一）ではこの程鉄筋コンクリート二階建て事務所を錦町クレハ会館通り地内に建設二十四日関係者を招き上棟式を行なった。

寸言

▼農業の体質改善には大金がかかる。政府の指定を受けるのが得策
▼波立薬師に行楽客、カゼでもひかねばよいチグハグな天候。

天気予報（小名浜測候所発表） 玉半提供 電五〇三二

【今晩】東よりの風、曇りでよいのうち時々晴れ間がでる。
【あす】南東のち北よりの風、曇りで時々雨。
【海上】今晩はおだやか。あすは多少風波がでてくる。

銘菓 平名物 友胡桃 金澤屋 平市一丁目角 電2327

開店一周年記念粗品呈上（23・24・25の三日間）
□小さいお店ですがお陰様で開店一周年を迎えました
□感謝のしるしを差し上げております
□お気軽にお越し下さいませ
おにぎり お茶漬け かっぱ 平市新田町

みんな着ているサンキョウの洋服！

洋服の10カ月払い
レディメードは最高級紳士服
シルバーシープ
オーダーメードは最高級紳士服地
ファースト ファインテックス
Silver Sheep TOKYO
シルバーシープ
サンキョウ
平市2丁目 TEL・2315

チケット利用に金融
平市 サラリーマンが対象

磐梯朝日公園

連合会主事乙め達雄氏が「不注意とは何か」と題して講演を行なったほか「感違いと災害」「安全な態度」についての映画が披露された。

をあしらったもの。大きさは普通切手と同じで、平局扱いは各三千枚。

寄付 平市白銀町の太田賢一郎さんは亡父勝示さんの供養に二十三日、平市社会福祉協議会へ三千円を寄付した。

界の編機
ー編機
会 平市新川町
01番
ワイチバン

●交通規則を守りましょう

物の散歩道
黒屋
(代)2191

地元就職わずか28%
中卒 炭鉱地帯に多い求職

石城地方市町村協議会がまとめた今春の学卒(中学校)就職者は石城職業補導所を終了した三十三人を含めて二千百八十四人(男一千百二十九人、女一千五十五人)となったが、このうち管内(郡内)に就職した者は全体の二十八・八%に当たる六百三十人だけ都内へ就職した者は実に四十一・八%の九百十六人にも及んでいる

市町村別に見ると炭鉱の不況が影響して、常磐市の四百二十五人をトップに内郷市三百八十五人、勿来市三百八十三人などの順で、七カ町村のうちでは好間村が百八十九人で一番多く、次いで遠野町八十八人となっているのを見ても炭鉱を抱えた市町村ほど就職者が多いことがわかる。

都内への就職が全体の四割以上にも達しているが、これに次いで多いのが埼玉県の二百十八人、神奈川県百八十六人、静岡県七十七人愛知県五十一人、茨城県四十三人群馬県三十三人の順となっている五市の場合でも炭鉱とはほとんど影響のない磐城市が二百八人で最低であり、平市は二百十九人で磐城市より八人増にとどまったが、これは高校進学者が他市に比べて多かったためもあるものと見られている。町村の場合は人口が一番多い四倉町(二万七百人)の就職者が六十六人にとどまったのに好間村(人口一万四千六百人)は三倍に近い百八十九人が就職し、そのうち七十五%の百四十四人が県外に就職している。やはり四倉町は農家の二、三男や女子の就職が多く、大半が高校に入学しているので就職数が少ないが、好間村の場合は炭鉱の影響を受けているため、高校進学を断念して就職する者が多く、しかも県外へ就職している。市町村の就職者数は次のとおり(カッコ内上部は男子、下部は女子数で、管内の数は郡内に就職した数)

▽平市 二百十九人(百十五人百四人)管内百六人▽磐城市 二百八人(百二十八人、八十人)管内八十五人▽勿来市 三百八十三人(百八十九人、百九十四人)管内九十三人▽常磐市 四百二十五人(二百二十八人、百九十七人)管内百人▽内郷市 三百八十五人(二百三人、百八十二人)管内八十八人▽遠野町 八十八人(四十一人、四十七人)管内十三人▽田人村 七十二人(三十八人、四十二人)管内十五人▽好間村 百八十九人(九十八人、九十一人)管内四十五人▽三和村 六十三人(二十九人、三十四人)管内十七人▽四倉町 六十六人(三十九人、二十七人)管内三十二人▽小川町 六十五人(二十一人、四十四人)管内三十四人▽川前村 二十一人(八人、十三人)管内二人

慰安行事で生産向上
楽しみは労使協調して

平労政事務所は十七事務所を対象に企業内のレクリエーション活動状況を調べたが、生産向上はレクリエーションからというわけか八割に当たる十四事業所が慰安旅行を実施しているほか釣り大会が七事業、海水浴、演芸会をそれぞれ六事業所で実施している。慰安旅行は半数以上が会社が主催しているほか、労組や労使共催というケースもある。

レクリエーションといっても体育、文化、慰安、保養などもあるが、体育行事では野球大会はほとんどの企業で行なっているが、女子従業員も楽しめるソフトボールは十事業所、排球七事業所、マラソン五事業所、バドミントン、運動会がそれぞれ四事業所などで、卓球などを実施しているところが多く、十七事業所が行なう年間の体育行事は五十六回だから、一事業所当たり年間約三・三回の行事を行なっていることになる。主催はクラブが十五回で一番多く、次いで会社十四回、労使共催十三回労組九回の順。

一方文化行事は六十四回(一事業所当たり三・七回)に及んでいるが、最も多いのが将棋、囲碁、華道の各八回、次いで写真六回、料理、ダンス各五回、書道、映画各四回の順。会社主催二十二回、クラブ二十一回、労組二十回、労使共催一回となっている。

人寸描

勿来市議会議長 鈴木栄(すずき さかえ)氏

前北郷議長の後釜を目指して総務委員長の坂本太平治、議会運営委員会会長の鈴木栄の両氏が名乗りをあげ、最後まで話し合いがつかず決戦投票の結果、わずか一票差で鈴木氏が議長の王座に座ることになった。

鈴木さんは旧川部村村長の鈴木長治さんの二男として生まれ、兄弟十人のうち二人は戦死、現在男五人、女三人が生きており三男の久さん(五〇)は日銀福岡支店長をやめて千葉銀行の専務、四男正治さんは日証金融金庫の証券部長をつとめている子福長者の子の一人である。

「議長の要職についた以上派閥を考えず誠心誠意、しかも公正に〝議会の運営〟に当たる」と覚悟のほどを示す。

川部の村議一期、市議二期議会運営委員会会長、勿来土地改良区理事長、元農業委員会長、市教育委員一期をつとめ、新農村建設事業の一環として沼部鹿野に共同作業所と川部青年研修所の建設に努力川部共同育すう場の副会長として養鶏界に貢献、近くは沼部の宅地陥没の被害額として羽幌炭鉱本社から百五万円の見舞金を、続いて鉱害復旧事業として二百九十五万円で着工することに奏効した努力と手腕が地元住民に高く買われ畏敬の的となっている。

趣味は旅行と人の世話。酒は少々、煙草は普通。家庭には父母と妻ちえ子さん(四九)の間に嫁いだ長女ちち子さん、二女寿子さん(二二)長男栄一さん(一三)との六人暮らし。五十三歳。

◇ ◇

市況

魚・類

(二十三日午後—二十四日正午)

二十四日の小名浜港はアカジが好漁。小舟のアワビも出回りはじめた。

【小名浜港】底引船十隻 突棒船一隻 小舟二十七隻 ▼アカジ 一万二百キロ(大中)一四〇—七〇(小)三〇—二二▼ドンコ 四千百キロ 五五—四五▼ヒゲタラ 二千五百キロ 一一▼メクラウナギ 二千三百七十キロ 七—五▼ナメタ 七百キロ 一一五—七〇▼ギス 四百三十キロ 九〇—七〇▼エビ 四百キロ 六〇〇—四〇〇▼ノドクロ 四百キロ 一五〇—一七〇▼[illegible] 一五百キロ 一六〇—一一五〇▼ウサギザメ 百五十キロ 五▼マツバガニ 千三百五十四 一三〇—二〇(匹)▼イルカ 三百五十キロ 四五▼アワビ 八十キロ 八六〇—八〇〇▼カイヤキ 四百コ 一二五—九〇(コ)

【江名、中之作港】水揚げなし

野菜

▼ホウレン草 一五—七(東)
▼菜類 七—一(〃)
▼白菜 二—一七(〃)
▼カブ 七—一(〃)
▼ニンジン 三〇—一五(キロ)
▼ゴボウ 三五—二五(〃)
▼大根 一五—二(〃)
▼ネギ 二〇—七(〃)
▼タマネギ 二五—二〇(〃)
▼サツマイモ 三〇—一五(〃)
▼サトイモ 四五—三〇(〃)
▼ナガイモ 七〇—四五(〃)
▼キュウリ 一五—五(本)
▼タマナ 七—二(キロ)
▼トマト 一四〇—一〇〇(〃)
▼レンコン 六五—六〇(〃)
▼ニラ 一〇—二(東)
▼ミツ葉 二七—一五(〃)
▼ウド 五〇—二五(キロ)
▼タケノコ 一〇〇—三〇(〃)
▼モヤシ 三〇(〃)
▼ショウガ 一七〇—一三〇(〃)
▼シイタケ 三五〇—二七〇(〃)
▼サヤマメ 一七〇—一〇〇(〃)
▼ピース 二〇〇—一三〇(〃)
▼玉子 一二・五—九・五(コ)

果物

▼リンゴ 八五—六〇(キロ)
▼夏ミカン 七〇—五〇(〃)
▼イチゴ 三〇〇—一二〇(〃)
▼バナナ 二三〇—二一〇(〃)

(丸平青果市場調べ)

商らん

‖東部ガスで春のガス展‖ 平市佃町東部ガスでは二十五日から四日間平市田町藤越三階で〝ガス展〟を開く。

‖平あさ川で味楽会配布‖ 平市四丁目平あさ川では味楽会五月分はスワンネッグ(クッキー)若草(洋風和菓子)を配布中

‖かっぱ開店一周年記念‖ 平市新田町おにぎり「かっぱ」では開店一周年記念で粗品呈上中二十五日まで。

くらし随筆

名前

鯨岡 久

なんでも生きている。棒でも板でも紙でも、ひももくさりも。その中で、昔から華麗に血が通い生きているものの中に、人の名前がある。ハナクソをほじる頃から、自分の名前の複雑さ大衆さを痛感していた。誰がつけた名前だろう。

◇

磐女の漢文の時間に、誤って「九」を「きゅう」と読んで以来、新妻熊男先生に鯨岡久(きゅう)という名にされた。今でも昔の友は〝きゅうさん〟と呼んでくれる。私の一つのノスタルジャー。星占いじゃないけれど、結婚して畑久。性名運勢から見ると、万事がスムーズに運ぶ型ではないよう。心の中は独立の機運旺盛なのだが…。

東京の学校時代初めて名前を呼ばれた時、受け持ちの先生が、「サメオカさん」と呼んだ。クラスの爆笑がいつまでも止まらなかった。あの悲痛な思いが、今でも忘れられない。なるほどこんな名前の偉人や有名人は昔から一人も居ない。

仕事の方は鯨岡なので、名刺をさし出すと御主人の名刺ですかとか、離婚したのですか、など全く弁明に困ります。名前は道具のようにも解釈出来るが、ノーブルな名前をうかがうと、蜜の味、真珠の光が私をつつむ。

◇

しかし私は、やはり畑久。郊外の水玉のようなものであるが、平和な家庭の門標に、畑の名前は暖かい。

(平ドレメ女学院長)

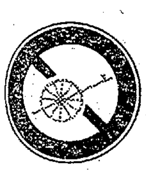

去年の倍以上に
■昭和三十七年二月に平警察署管内で発生した交通事故は八件(重傷四、軽傷四)としはなんと十八件(重傷十、軽傷六)で二倍以上。
■みんなで交通安全⑧
四倉運輸株式会社
取締役社長 鈴木吉之助
電話537

正しい運転 よいサービス

運転者募集
TEL・4591
平和タクシー

贈りものに喜ばれるアクセサリーと化粧品を…
三幸
平・3 電4931

お出かけになりませんか
●湯本温泉につかってゆっくり静養できます● 一日百円
湯本駅前 天の湯 電話三二〇一

18金ネックレス製造直売
大量生産により格安 長さ調製致します
かざりや高根澤
平市鍛冶町六 電六七二六

サントリービール只今参上
デンマーク式のサントリービールは六大都市で一斉発売されましたが、ビール党に三十八度の境界線はなしと無理に頼んで只今参上
サントリービール 一本 一二五円
サッポロ黒ビール 一本 七〇円
サッポロ生ビール 一本 三五〇円
ジョニウォーカー(スコッチウィスキー) 一本 四、三〇〇円
ブランデー(フランス製) 四、八〇〇円
ブランデー(ドイツ製) 三、六〇〇円
サウザテキーラ(メキシコ製) 一、二〇〇円
平市 藤越

ニッサン中古車市
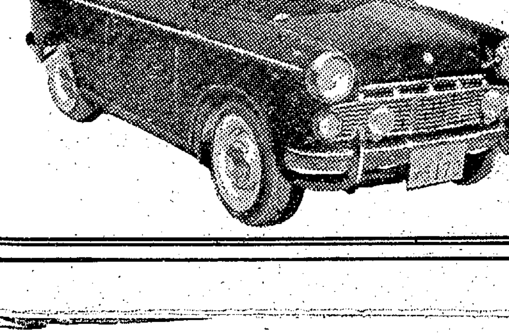
安心してお買い/お使いになれる……
サービスのニッサン!
ニッサントラック・ダットサン乗用車
ダットサントラック その他各車種を
多数展示してあります
お気軽にお出かけの上ご高覧下さい
▷買い易い月賦販売をご利用下さい◁
■とき 毎月25日 午前9時—午後5時
■ところ 平支店中古車展示場
福島日産自動車販売株式会社平支店
内郷市御台境(尼子橋際) TEL・(代)3171

チケット利用に金融

平市　サラリーマンが対象

サラリーマンに無担保、無保証でお金を借す新会社が近く誕生する。日專連平会（旧名は平チケット協同組合）常務理事山崎善兵衛氏が設立発起人代表で、同平会の加盟店主十五人が発起人に当たり九月一日発足を予定して計画を進めている。

新会社の名称は「平まるせん信用株式会社」といい、最高一人五万円借し出しが限度で最低は千円返済期間は一カ月、三カ月、五カ月の三種類、利子は銀座の半分以下（月四分五厘程度）申し込んでから五日間以内に貸し出す。払い込み方法は集金人をおかず、借受人が直接、事務所又は指定の銀行に持参して払い込む仕組み。それだけに貸し出しに当たっては信用状態をよく調査する。

借りられる資格は、現在チケットを利用しているサラリーマンで予想外にチケットを利用していたり、給料とにらみ合わせて申し込み金額が多すぎる場合は断わられることもある。すでに県内では若松市で実施しているが、かなりの成績をあげているという。新会社の株はすべて日專連平会の加盟店から求め、事務所も同平会の中に併置される。

議会運営委員会会長、勿来土地改良区理事長、元農業委員会長、市教育委員一期をつとめ、新酪村建設事業の一環として三歳。

◇

◇

恒例の駅伝を廃止

内郷　交通量激しく危険

内郷市防犯協力会、教育委員会などが毎年実施している市内少年駅伝大会は、少年の危険防止から中止し、これにかわる競技会開催を検討することになった。中止となる同大会は、練習などで交通量の激しい道路を使用するため危険がある。また各校員や父兄にあたえる心配も大きいので思い切ってこれを廃止し、新しい競技会を実施するという。新しい競技会案は相撲、水泳大会などが取り上げられている。

呼び出しに応じないと逮捕

内郷の交通違反二人

検察庁の呼び出しに応じなかった悪質な交通違反二人が地検平支部の依頼で二十三日内郷署につかまり身柄を送検された。つかまった二人は内郷市宮町代四五、自動車運転手宮永有年（三）と同市宮町金坂、大工鉾生武夫（三）もの二人で宮永はさる三十六年十二月九日午前七時二十分ごろ平市才槌小路地内で一時停止を怠ったほか、昨年四月九日にも免許証をもたず運転また鉾生は三十七年七月十日に勿来市内で免許証を持たず自動車を運転していたもので、地検平支部から十数回も呼び出しされていた。

風呂場でくびつり

内郷市宮町滝一八、駄菓子商建勝二さん（㊂）は、二十四日午前四時ごろ自宅の風呂場で首つり自殺した。内郷署の調べによると一年前から神経衰弱気味だったらしい。

磐城でまた赤痢

磐城市大字江名字風越五〇、水産業小泉虎千代さんの二女憲美子ちゃん（一）＝江名小五年＝は、二十三日朝赤痢保菌者で、隔離された。二十一日疑似赤痢で隔離された小泉トシさん（三七）方とは共有便所だった。

平市で優良赤ちゃんを表彰

こんどは優良児にと激励

平市の三十七年度優良赤ちゃん表彰式は二十二日午後二時から公会堂日本間に引地啓治ちゃんら十三人を招いて開いた。お母さんにだかれたいずれ劣らぬ丸々とふとった赤ちゃんばかり、ようやく片言のいえるようになっただけににぎやかな会場。大和田市長から「この次は健康優良児として表彰式にのぞんで下さい」と激励のあいさつがあって、それぞれ記念の賞品、賞状を贈られた。

【平市優良ちゃん表彰式】

多い未登録の被害

盗難自転車の戻り率

自動車ブームとならんで自転車の利用者も年々増えているが、内郷署が調べた三十四年度から三十七年度までの四年間に取り扱った登録自転車は五千八百五十五台と登録自標五千九百台に近づいた。しかし登録車と未登録車の盗難状況をみると、被害数百二十六台のうち所有者にもどった登録車は八十七%。このうち未登録車は十九%と悪い回復率をしめている。

この内容を分析すると登録車で盗難にかかって所有者にもどったのは百二十九台に対し、未登録は三台と少ない。このため同署では防犯思想の向上からも自転車の完全登録を呼びかけている。

初の労災サービスカー来平

各所の相談会も好評

全日本産業安全運合会では労働災害の防止を図るためサービスカーによる巡回サービス相談会を開いているが、二十三日午前十時ごろそのサービスカーが平労基署前に到着、午後一時から平労基会館で初の相談会を開き、約七十人が集まって熱心に講演に耳を傾けたサービスカーは初めて本県を訪れ、中通り、会津、富岡を経て二十三日に平労基署に来たもので、会場前には各種保護具約百点が展示され、関係者は手に取ってていねいに見て回っていた。なかでも光線式プレス式安全装置が人気を呼んでいたが、この安全機は両極から出される光線をさえぎって、手を出して作業をしている間は、いくらボタンを押しても上部にある鉄型が落ちず、手をひっ込めて両極の光線が線上で交わると鉄型が落ちてプレスするという仕組みのもので、平労基署管内では内郷市堀坂の県職業訓練所内郷分所にあるだけ。このほか漏電調製機、防塵マスク、高所作業での安全ベルトや足場の滑り止め、安全靴などが展示された。なお午後からは同連合会主導乙め選挙氏が「不注意とは何か」と題して講演を行なったほか「感違いと災害」「安全な態度」についての映画が披露された。

【人気を呼んだ保護具の展示】

磐梯朝日公園切手出来る

25日いっせい発売

郵政省では磐梯朝日公立公園切手二種を発行、二十五日全国各局から売り出される。五円切手は朝日連峰の以東岳を意匠とした暗い緑色のもので、十円切手は赤茶の一色刷りで檜原湖から見た磐梯山

【売り出される切手二種】

押し売り防止に重点パト

四倉防犯協会で各戸診断

四倉町防犯協会は二十二日から六月十日までの農繁期防犯運動期間中、平署四倉警部補派出所の協力で防犯運動を実施している。犯罪が多く発生する地域は防犯診断を行なって各戸の戸締まりや屋外の置き物などに注意し、特に押し売りと水難事故を防ぐため会員が絶えず農村地帯をパトロールしている。

松林桂月氏

（平城懐古録の誌者、日本画家、芸術員会員、文化勲章受賞者）東京、信濃町の慶応病院に入院中、二十二日午後九時二十八分脳出血のため死去、八十六歳、葬儀は二十八日午後一時から告別式は同二時からいずれも東京・青山葬儀所で行なう。

本名鷹氏、山口県出身。南画派の重鎮で文人画の伝統的な古法を守る最後の人といわれた。代表作は「秋山晩霧」「長門峡」など。自宅は東京都世田谷区深沢四ノ一二二。昭和三十三年、石城の南画家荒川華関翁の遺墨集が発刊されたときに来平、平城の往時を懐古して〝平城懐古録〟を誌み、その記念碑は物見ケ岡に建立され、当時「名誉市民」にとの声もあったが立ち消えになっていたもの。諸橋元三郎氏は古いつきあいだった。

勿来さん

3939　中島安男

▽…平駅小荷物係の倉庫に荷主をもとめてねむっている荷物が八個ある。

▽…いずれも二月いらいの小荷物で駅止めで来たものばかり。駅では、受取るようハガキを出したが、かんじんの荷主が住所不定？

▽…三月中旬に一時預りで預った洋傘（中古）もやはり荷主不明。二十二日現在での保管料がなんと千二百八十円というからハイそれまで。

家具は／
店舗　平市四丁目　電6633
工場　平市白銀町　電6634

'63年春のガス展
期間5月25日→28日　場所　藤越三階
東部ガス　東部ガス指定ガス器具センター　日立商事

日本が生んだ世界の編機
シルバー編機
渡辺ミシン商会　平市新川町
電話3401番　ミシンワイチバン

古い物をじょうずに生かすこのチャンス!!
■古いものをご持参下さいませ　どんなものでもけっこうです　大黒屋がお引き受けいたします
●1階／婦人用折りたたみ洋傘お買い上げの方に古い傘を300円でお引き取りいたします
紳士ベルト400円以上の品をお買い上げの方に古いベルト100円でお引き取りいたします
その他、紳士柄靴下、婦人用長靴下、紳士肌着もいたしております
●2階／紳士背広上下服お買い上げの方に古い背広上下3,000円でお引き取りいたします
紳士レインコートお買い上げの方に古いレインコート1,000円でお引き取りいたします
●3階／純毛お仕立てきもの3,000円ー4,500円の品お買い上げの方に古いきもの900円でお引き取りいたします
長じゅばん、ねまき下着地、帯止め、蚊張もいたしております
●交通規則を守りましょう
楽しいお買物の散歩道
大黒屋
平市　電話（代）2191

夕刊 いわき民報
発行所 平市田町63
©いわき民報社
社長 野沢武蔵
電話（代表）4161
振替口座（郡山）4028

木材の百貨店
一般建築材 新建材 ベニヤ板類 銘木 製函
株式会社 丸一材木店
工場 販売部 自宅 電（代）五八一九 平市五丁目 電五六二 平市五丁目 電二九〇

和村中三阪高納税組合（組合長大竹松江氏）が社会保険庁長官賞として感謝状と記念品を贈られ顕彰された。いずれも保険料を前納し百％の成績を納めたもの。

石城幼稚園協

した審査検閲について話し合い、六月二十三日午前八時から金坂グランドで検閲式を実施する。なお延期になったのは統一地方選挙のため。

常磐で防犯映画会 常磐市防犯協会、常

00円から
（…ります）
00円から

NHK 第一 1340KC（24日）

- 6・00 なかよしホール①こどもニュース②応答せよゼノン③黒潮にうたう④ぼくらのうた
- 30 走れ源太
- 45 1丁目1番地
- 7・20 きょうのハイライト
- 30 私は誰でしょう
- 8・01 民謡をどうぞ みちのく季節の唄
- 9・10 ニュース解説館野守男
- 25 時の動き
- 10・10 放送劇「京浜国道」山本豊三 杉葉子 殿金四郎
- 45 新聞をよんで
- 11・05 お休みの前に◇芸と人「島田正吾」◇夢のハーモニー

NHK 第二 1540KC

- 6・05 そろばん教室
- 15 中学生の勉強室
- 40 基礎英語
- 7・15 ラジオ農業学校「水田除草剤の使い方」
- 30 若いこだま①友へのたより②話の仲間「ダンプカーの若者たち」③5月のうた
- 8・00 通信高校講座①現代国語 宮崎健三②英語 石井正之助③数学 中村幸四郎
- 9・00 邦楽鑑賞会 古い曲さまざま
- 10・15 私の自叙伝 永遠の学徒として 岡潔
- 11・15 音楽鑑賞「ポピュラー音楽をたずねて」

ラジオ福島 1060KC

- 6・00 お話玉手箱▽梅里先生行状記
- 7・15 日本ダービーレース展望
- 30 お楽しみ演芸館 落語二題「弁護士」桂好太郎「ジャズ息子」三遊亭さん生
- 8・00 9500万人のポピュラーリクエスト
- 9・00 座談会「日本ダービーを語る」
- 30 ジャルダンおしゃれジョッキー
- 45 この道を行けば
- 10・10 女ひとり 新珠三千代
- 30 ストレートコーナー 原信夫とシャープス・アンド・フラッツ
- 11・10 ミドナイトコンサート

テレビ NHK④

- 6・00 虹に誓う
- 30 みんなのうた
- 35 おねえさんといっしょ
- 7・00 きょうのニュース
- 30 シャープさん フラットさん
- 8・00 文芸劇場「のれん」中村鴈治郎 浪花千栄子 高森和子 入川保則
- 9・00 生活の知恵「キモノへの郷愁」
- 30 ニュース▽ニュースの焦点
- 10・00 新日本百景「ジャガイモと風船」札幌
- 30 時の表情
- 50 スポーツハイライト
- 11・00 日本の芸能「時雨西行」
- 30 夜の随想

教育テレビ ⑩

- 6・15 そろばん教室
- 30 英語会話 田崎清忠
- 7・00 音楽の歴史「アルス・ノーヴァの音楽」
- 30 婦人学級「わたしたちと地方政治」新しい校舎
- 8・00 教養特集 あすの経済「国際収支の動向をめぐって」
- 9・00 科学の歴史「科学の誕生」最古の科学研究所
- 30 通信高校講座「英語」
- 10・00 英語会話（再）
- 30 やさしいドイツ語
- 11・00 高校実力養成シリーズ「英語総合研究」未知の国への誘い

福島テレビ ⑧

- 6・10 探偵スカット「ジキル博士と悪党ハイド」
- 15 とつげきマッキーバー「泥だらけの感謝」
- 7・00 宇宙船XL―5「頑張れ中尉！」
- 30 私のクイズ ゲスト トリオこいさんず ダイヤモンドシスターズ
- 8・00 プロレスリング中継 ザ・デストロイヤー対力道山
- 9・00 ザ・ビッグショー「ミルス・ブラザース・ショー」
- 30 ベン・ケーシー「希望は朝に…」
- 10・30 タイトロープ「秘密指令」

みもの 福島テレビ

○文芸劇場「のれん」（後8・00）

今回の放送は、映画や舞台であまりやらなかった第二部・孝平の時代をとりあげる。従来の大阪商人ものではなく、新しい型の大阪商人が生まれてゆく過程を描くもの。

戦火のために、すっかり焼き払われた「浪花屋」の焼け跡に、息子の孝平が復員してくる。父母は泉大津に引きこんで、ひっそりと暮している。戦後の狂った社会は父吾平にとってあまりにも汚なすぎた。しかし孝平は、この逆境に激しい闘志を燃やしてぶつかってゆく。そして父の残した"のれん"の精神に、さらに新しい時代に即応する合理精神を加え、立派な大阪商人に成長してゆく。

出演・中村鴈治郎（吾平）浪花千栄子（千代）入川保則（孝平）森下鉄朗（忠平）高森和子（年子）ほか。

○生活の知恵「キモノへの郷愁」（後9・00）

お正月、パーティ、卒業式での女性のキモノ姿はもうあたり前。デパートなどでは和服の売上げ高が年ごとに増え、これに便乗して「オリンピックにはぜひ和装で」という商魂たくましい運動まであらわれている。

この番組ではまず、きものデザイナーの高林三郎氏がモデルさんを使ってのインスタントキモノの着付け実演。次いで"若い女性はキモノがお好き"という昨今のブームを大学や洋裁学校の卒業式にみる。また、洋服のセンスで作れて、着れる着物を研究しているキモノ学校の生徒のふだん着に洋服姿が多いという現象も紹介。

次にキモノは「やはり手縫いがよく、私のやり方ではこれまでの半分以下の時間で縫える」という吉井ツルエさんの早縫法をフィルムでみていただく。

では、歴史的にみてキモノは女性の生活でどのような意味を持っているだろうか。評論家の村上最彦氏によれば、「現代のようなキモノの歴史はここ四、五百年のこと。キモノの帯と裾が女性を束縛しており、マイナス面の方が強い」という。

ここで帯は人体にどんな影響を及ぼすかを東京歯大生理学研究室の人がテストをする。またキモノと動作、特に帯と姿勢やキモノを着たときの歩き方について小笠原流宗家の小笠原清信氏が解説。最後にキモノ外交、キモノサービスについてしとやかなキモノ姿の日本の女性がどう外人に映っているかなどをめぐってキモノ反対派の村上氏と、肯定派の平林たい子さんが話しあう。

あすの運勢 小川石洲

五月二十五日（土・赤口）

【1月生】考え通り行動がよし、多少障害あり
【2月生】急ぐな、無理すれば涙に変化の恐れ
【3月生】副業で良かった事も後日悩みとなる
【4月生】カゲの人の力で思わぬ良結果得べし
【5月生】泣き笑いの中に思いのほか好結果なる
【6月生】思うようならずともいま投げ出すな
【7月生】あせるな、落ちつけ、事故、ケガ注意
【8月生】力と頼む人は頼むに足らず、自力で
【9月生】着想、計画よし、実行には時期早し
【10月生】目先きに変化多し、現状維持がよし
【11月生】ふんいきを利用せば交渉有利なり
【12月生】金銭面に思わぬ事あり悔い残すな

公民館運営委 平市公民館運営委員会は二十九日午後一時から図書室で開く。

新たに歩行会 剣道士会など

御厩町子供愛護会で計画

内郷市御厩町子供愛護会（会長川島武夫氏）の臨時総会はこのほど開き、年間行事をきめた。これによると子供剣道大会、歩行会など新しく行事に取り入れられた▽六月＝写生会、歩行会▽七月＝新舞子キャンプ▽八月＝球技大会▽九月＝キャンプ講習会▽十月＝駅伝競走、火災ポスター展示会▽十一月＝ハイキング▽十二月＝親と子の懇談会▽三月＝卒業生慰安会などとなっている。

100貨店

「主婦と生活」の思いつき夫人に出ていたものである。が―Cさんは結婚して間もない若奥さまだったから、ご主人のパンツにボタンのついているのが気になってしかたがなかった。Cさんはよくドキンとしなければならなかった。年じゅう"ドキン"では健康にもよくない。いい思案はないかと思っていたある日のこと―「あそこを斜めに布を二重にして、小用を足すときは、かきわけて出すようにすれば、ボタンもいらないし体裁もいい」と考えた。案の定具合がいい。女学校時代の友人がパンツ製造業者の奥さんになっていたので、この話をもちこんでみたところ、トントン拍子にまとまって2％の権利料をもらえることになった。いままでは全国で九割までがこの方式で権利料二千万円―なんと大きな"ドキン"ではないか、というものである。このほかおむつカバーがずり落ちるので、「ゴム編の腹巻きにカバーをボタンでつければ」と思いつき、特許をとったところその権利に百万円出そうという会社も出てきたという話である。世の中が便利になってきたけれど、またまた日常生活の中で不便なことは多い。時としていい思いつきが浮かぶ人もいるだろうが、それをモノにして金にするまでの努力はしていないようである。いい思いつきがあってもすでに世に出ているのではないかということから、そのままにしてしまう。アイディアを買う会社がほしいものだが…（龍人）

内郷青年会議所で例会 内郷青年会議所（理事長平川善司氏）の五月例会は二十七日午後六時半から内郷館ホールで開く。講師は内郷ロータリークラブ会長黒木宣一氏で"社会奉仕"について講演する。

堅牢にして素晴らしく沸きの早い
タイル風呂にも桶風呂にも間違いの無い高性能
特許 大黒風呂釜を！ 堅牢製 10カ年保証
ガス・石油・木炭・薪・石炭 その他
何でも焚ける塵芥処理にも一役
製作本舗 大黒釜屋
平市正月町19（六丁目南裏）電（平）4583

うちわ カレンダー 広告マッチ
嘉見家 平市大町 電五四六九

郷土の銘酒 清福
七浜産魚貝の珍味
おにぎり 茶漬け
郷土酒亭 川政
勿来市植田館通り

開店七周年記念
三菱冷蔵庫セール
飲食品1500円 詰め合わせ進呈
60立¥26900
90立¥45000
月賦歓迎
常磐テレビ
湯本店 横町角 電三三五一
小名浜店 本町 電四三一〇

中華料理、塩味の店
珉珉 みんみん
常磐市湯本温泉 電話三一〇七番

御料理 仕出し 折り詰め
魚兆
湯本駅前 電話三三六三 二〇一三

唐揚げ ヒナ鳥 むし焼
湯本 鳥静
電話（代）三一五一

お漬け物は何故売れる
毎日塩加減のよいお漬け物を漬けることは手まめな方でもたやすいものではないがいして小人数の場合はるかに経済的、ママさん新鮮、糠味噌臭さは更にない
新漬け 一袋 一〇円
詰め合わせ 一袋 三〇円
胡瓜漬 一袋 三五円
かぶ漬 一袋 十五円
サカイ 食品店
平・1 電3336

第240回関東・中部・東北 自治宝くじ当選番号

◇1等（400万円）	1組	144897
◇1等組違い賞（5万円）		1等の組違い同番号
◇2等（30万円）	1組	139000
◇2等組違い賞（3万円）		2等の組違い同番号
◇3等（10万円）		186509
◇4等（1万円）	下4ケタ	1077
◇5等（1千円）	下3ケタ	344 918
◇6等（300円）	下3ケタ	204 450 675
◇7等（100円）	下2ケタ	47 48 96
◇8等（50円）	下1ケタ	4 5 9 0

受託 日本勧業銀行

忘レタ頃にヤッテ来タ！
※九チャン大セール
・九チャン 当店のみの店 百匁 十円
・ほか特価品豊富
常磐線一安い 菓子の赤札堂
小売・卸 平市南町店（大和田医院隣）電四六三三
〃三丁目店（マルトモ向い）電五五八二

夏向き中国料理！
海蟄皮（ハイチャピー）（クラゲの酢のもの） 二五〇円
雪印抹茶アイスクリーム 五〇円
雪印アイスクリーム 五〇円
バニラ・ストロベリー・シャーベット
チョコレート・ペパーミント・コーヒー
中国飯店 盧山
平市平和通り TEL・3321

テレビの前に
ウイスキーを置く！
ヒットで飲み 美技で飲む
土曜の夜は それです！
ウイスキーの酔いが
快打をよびます
▽トリスウイスキー……三〇〇円
▽〃 エクストラ……三四〇円
大喜多や
平・聚楽館前通り 電3722 4601

髪のことならなんでも
貴女の短い髪もスマートヘアー（まげ・かもじ）でどんな髪型にも結上げられます
スマートヘヤー ¥380―13･000
／頭髪のはげ やけどでお困りの方 あなたの髪にあったかもじを調整致します
／長い髪を短かくされる方に切った毛をすてるのはもったいない事です ヘアピンを作って差し上げます
化粧品と美容用品 直龍軒商会
平市三十米大通り 電3380

大塚の牛豚肉
御惣菜
本店（平）電二六五八 支店（湯本）電二九八三
ニクヤサン

マルマン美容室
平市土橋通り 電二四八九

外科 内科
産婦人科
放射線科
【入院随意】
永井医院
院長 永井勝三
本院 勿来市植田町 電二二四七
分院 勿来市関田町 電七五六六

急募
男子従業員（普通自動車免許所有者）委細面談 高給優遇します
磐城市上町 江島屋金物店 電二五九四