夕刊 いわき民報
発行所 平市田町63
©いわき民報社
社長 野沢武蔵
電話（代表）4161
振替口座（郡山）4028

木材の百貨店
株式会社 一般建築資材 新建材 ベニヤ板類 銘木 製函
㊀丸一材木店
工場 販売部 自宅
電（代）五八五八ー九 平市五丁目 電四六六二 平市五丁目 電二二九〇

福島総合 電子計算センター発足へ
五市、大事業所が出資

かねて常磐炭鉱取締役木山茂彦、平商工会議所専務理事草野四郎の両氏が企案、発起人となって五市、各会議所、地元代表事業所に呼びかけていた株式会社福島総合計算センターの創立総会は三十日午後三時から常磐交通会議室で開き、役員を互選しスタートすることになった。

事務能率化の迅速化

新産業都市の指定、常磐地区総合開発など、国内外の急速な経済成長のテンポの中で、常磐地区各産業を、電子頭脳によって事務能率の迅速化、画一化を図って振興させるのがねらいで、五市、四会議所、一商工会、呉羽化学、日本水素、堺化学、常磐交通、常磐炭鉱など地元代表事業所となって資本金四百万円の払い込みも決まり会社事務所は平商工会館内に置くことを決めた。事業所は今のところ常磐炭鉱磐城鉱業所内で、同社が十分のテスト結果をすませたIBM計算機械（PCS3セット）を使用、委託計算を実施する。

センターは近く新設して機械も移す計画だが、センターの営業内容は①地域社会、企業の事務合理化、標準化に努め、企業が要求する高度の経営計算や複雑な日常事務計算の委託業務②県や常磐五市等の行政事務計算と行政統計作成の委託業務③産業協調の下に機械計算の実習、見学またはパンチャーマシンオペレーターの専門的教育指導を行なう。

平を青少年対策地区に指定
社教委でも具体案ねる

平市社会教育委員会委員改選の第一回委員会は二十一日午後一時半から教育委員会会議室で開き、まず十六日の県下福祉事務所長会議で平市が三十八年度青少年対策特別地区に県指定を受けたことが取り上げられ、社教委員会としても福祉事務所、平市青少年問題協議会など少年指導団体と協力してその成果を最大限にあげることを協議した。現在具体的事項は福祉事務所で議案を急いでいるので、議案をまって社教でも協力することを申し合わせた。しかし社教委としては青少年の集まりの場である市民会館の早期実現運動を起こすことを申し合わせた。

さらに社教本来の指命である文化運動の振興、芸術文化事業問題をとり上げ、新任委員だけに活発な意見が出されたが、平市内の文化団体の実態を調査した上で連絡協議会のようなものをつくり、相互連携による総合行事を起こすことにした。このほか教育の根底となる家庭教育振興のためPTAと緊密な提携の上、その実を上げることになった。新委員次のとおり

▽議長 大橋秀冬▽副議長 蓬来信勇▽委員 石山一治 片寄芳陽 坂本平助 高木ツネ子 高久知枝 菱沼儀 諸橋鉄二郎 吉田茂一

バス運営協議会 第九回石城地区バス運営協議会は二十八日午後二時から常磐交通本社会議室で開き、新ダイヤ改正や陳情案件などについて協議する。

電車開通に園児が旗行列
内郷駅で祝賀式

六月一日の常磐線電車開通を祝って内郷市では同日午前十一時の花火打ち揚げを合図に、駅構内で記念祝賀を行なう。十一時から沼田市長、須田議長、坂本駅長が駅付近に記念植樹を行ない。同十一時二十分には保育所園児百人が構内で歓迎の旗行列、同十一時四十七分電車が同駅に停車する間に、市役所女子職員の花束贈呈と記念撮影を行ない電車開通を祝福する。

なお五月二十七日には市内観光事業関係者と小中学児童生徒約百八十人が高萩駅まで試乗する。

社会保険庁長官から顕彰
平と三和の二組合

二十四日、福島市国保会館で開かれた国民年金の優良納税組合として、社会保険庁福田国民年金課長から、当地方では平市新田町納税組合（組合長清野延由氏）と三和村中三阪向納税組合（組合長大竹松江氏）が社会保険庁長官賞として感謝状と記念品を贈られ顕彰された。いずれも保険料を前納し百%の成績を納めたもの。

石城幼稚園協会評議員会
役員を改選

石城幼稚園協会評議員会は二十三日午後一時から石島公民館会議室で開き、当地方の公私立幼稚園代表三十七人が出席、決算報告、新年度事業計画などのほか県プレーベル友の会加入、幼児教育東北大会県大会出席など決めた。なお役員改選は次のとおり。

▽会長 楠正憲（まこと幼稚園）▽副会長 鈴木イセ（小名浜幼稚園）藤森ヨシエ（四倉第一幼稚園）▽理事は公私立幼稚園から六人。

内郷市消防分団長会議 内郷市消防団分団長会議はこのほど市役所会議室で開き、四月に予定した春季検閲について話し合い、六月二十三日午前八時から金坂グランドで検閲式を実施する。なお延期になったのは統一地方選挙のため。

常磐で防犯映画会 常磐市防犯協会、常磐署共催でつぎの日割りで防犯映画会を催す。上映映画は「妻あり子あり友ありて」「ミッキーの踊り」▽四日午後七時、傾城▽五月同青葉▽六日同下浅貝▽七日同八仙▽八日同藤原

会長に大和田市長
市町村協議会

統一選挙後初の石城地方市町村長協議会は二十三日午後一時から県石城事務所応接室で開き、六月一日正午から平市公会堂で開く常磐線電化落成式などについて協議した後、役員改選を行なった結果空席となっていた会長に平市長大和田弥一氏を選出した。その他はいずれも再選。役員次のとおり。

◇石城地方市町村長協議会▽会長 大和田弥一▽副会長 三代義勝、鈴木栄一▽監査 赤津庄兵衛 若松晴司

◇磐城共立病院管理者＝沼田一夫 鈴木栄一

鵜沼さん日赤に10万円寄付

平市二町目の寝具商"ふくや"平製綿社長鵜沼彦茂さん（[illegible]）は、二十四日、日赤事業資金として十万円を日赤平市地区を経由して寄付した。

平に初の児童館建設
三分の二国庫補助 六月市議会に上程

厚生省が三十八年度から初めて設ける児童福祉施設"児童館"の平市に新設が決まった。県内六カ所に建設するうちの一つで、市では諸橋市長時代から地区の要望が強かった夏井地区に建設する計画で、六月定例市会に上程、着工する予定。

新築する"夏井児童館"＝仮称＝は、工費約三百五十万円（三分の二国庫補助）の二百平方㍍の建て物。もちろん石城郡では初めて。同地区ではこれまで四カ所で農繁期の季節託児所を寺などに臨時開設していたものを、これを機会に一カ所に統合、農繁期だけでなく年間こどもを預かる本格的な保育所とするほか、この中に子供の遊び場、図書室も併設、こども達の集まりの場にも開放する計画

夏井地区民五百戸、四千五百人にとっては、これまで保育所、幼稚園などの施設がなかっただけに一大福音で、矢吹盛保氏ら地区民生委員や区から再々陳情がなされていた。六月二十日過ぎに開会予定の臨時市会に追加予算として上程、七月から着工して年内に完成させる。なお建設場所は物色中。

前年より市税百三十万円増
内郷市の納税組合活動

内郷市税務課ではこのほど市内納税組合の三十七年度納税状況をまとめた。これによると九十一組合のうち納期内完納は七百六万四千円で納税予定額八百五十六万九千円より百五十万五千円減で、完納予定組合を加えると、未納は二十七万七千円となっている。一昨年は八十七組で七百二十万六千円だったが、三十七年度は組合結成の促進などで四組合増となり、前年より百三十六万三千円増となった。

優良船、功労者を表彰
30日 平で県下漁協組大会

県漁連主催の第十三回県下漁業協同組合大会は三十日午前十時から平市公会堂本館に五百人が出席して開き、大会スローガンとして①沿岸漁業振興法の制定②所得の最低補償と漁業経営の安定③漁業の高度成長④漁協拡充3カ年計画の推進⑤魚価の安定などを掲げ、三十七年度の決算、三十八年度の予算、事業計画などを審議したあとつぎの優良漁船三十六、功労者八人、貯蓄優良漁協組十二、無事故優良漁船四および優良乗り組み員六人を表彰する（カッコ内は所属組合）

▽増資の部＝県知事賞＝福島県鰹鮪漁協組＝農林中央金庫支所長賞＝四倉漁協組＝県漁協整備刷新対策委員会長賞＝勿来漁協組

▽貯蓄の部＝県知事賞＝中の作漁協組

▽貯蓄優良婦人部＝県信漁連会長賞＝小名浜漁協組

▽漁業功労者＝三代義勝（小名浜）佐藤鶴松（県鰹鮪）長谷川芳太郎（四倉底曳）佐藤勇（中の作）高橋由次郎（沼の内）

▽優良漁船＝県知事賞、県漁連会長賞＝第二三日康丸（県鰹鮪）第一二太陽丸（中の作）第一〇松丸（小名浜）第三天恵丸（小名浜）第二三寿和丸（小名浜）第一八吉丸（江名）第一〇明治丸（江名）第八吉長丸（中の作）大鳥丸（四倉）第一五福吉丸（江名）第三幸勢丸（豊間）＝県漁連会長賞＝第一平栄丸（勿来）

▽優秀漁船＝県漁連会長賞＝第一〇大定丸（小名浜）第八共徳丸（小名浜）第一二寿和丸（県旋網）第一二太陽丸（中の作）第一八吉丸（江名）第二三日康丸（県鰹鮪）第一一やよい丸（四倉）北洋丸（四倉）

▽優秀小型漁船＝県漁連会長賞＝昭栄丸（勿来）えびす丸（植田）安丸（豊間）昭政丸（沼の内）

▽無事故優良漁船＝水産庁長官賞県漁船保険組合長賞＝稲栄丸（中の作）大鳥丸（四倉）二大福丸（小名浜）富丸（勿来）

▽優良乗組員＝水産庁長官賞、県漁船保険組合長賞＝伊藤健吉（中の作）根岸勝（同）小野寺武利（小名浜）松崎吉松（同）鈴木喜一（同）＝県漁船保険組合長賞＝羽山茂（小名浜）

▽漁船保険事務取扱優良者＝水産庁長官賞、県漁船保険組合長賞＝岩本信伊（勿来）

▽義務加入優良組合＝県漁船保険組合長賞＝（七年以上継続加入）小名浜漁協組、小名浜底曳漁協組、中の作漁協組、江名底曳漁協組、四倉漁協組、四倉底曳漁協組

飯島氏が退陣 北沢社長に
常磐開発で役員改選

常磐開発株式会社は二十四日付けで重役陣の改選を行なった。今度の改選で飯島隆俊社長が退陣し新社長に常務の北沢丙次氏が選ばれた。また常務には武田文雄、朝妻仲治の両氏が起用された。

あすの催し

【平市】☆第二回平産業人ゴルフ大会（午前8時半）水石山
【内郷市】☆一中体育祭（午前8時）同中グランド☆磐城歌謡文化協会"保安啓蒙と従業員慰安の夕"（午後1時、同6時）浅野記念館
【勿来市】☆市民弓道大会（午前9時）勿来高校。
【磐城市】☆小名浜職場野球大会（午前9時）日曹球場

寸言

▼電子力こそ新時代のトップ。新産業都市に備え各事業所でも大いに活用を。
▼雑貨屋にフクメン強盗、ケガがなくてなにより。夏場の戸締まりとくに厳重に。

天気予報
玉半提供 電話五〇三二
（小名浜測候所発表）

【今晩】北よりの風、曇り時々晴れ。
【あす】北よりの風、晴れたり曇ったり。
【海上】今晩は風波が高い。あすは始め多少風波があり、のちおだやか。

365日 靴の特売 コマツ
正札＝原価＋原価の1割
（最低手数料）
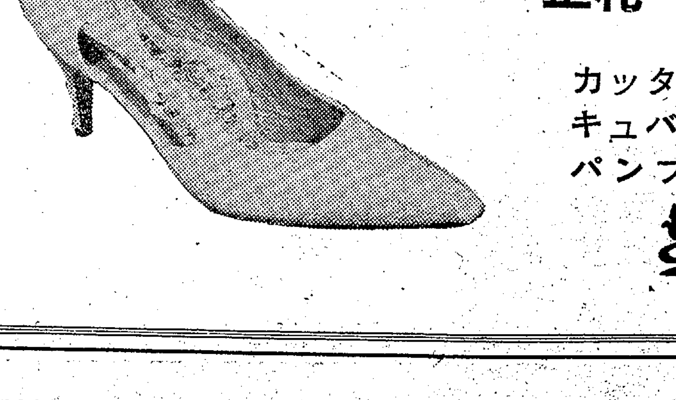
カッター 880円から
キュバンヒール 1045円〃
パンプス 1100円〃
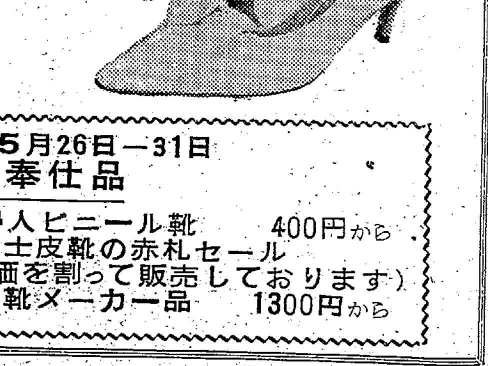
5月26日－31日
特別奉仕品
1・婦人ビニール靴 400円から
2・紳士皮靴の赤札セール
（原価を割って販売しております）
3・夏靴メーカー品 1300円から
靴コマツ
平市平和通り TEL・2673

民間企業の労組ふえる

昨年夏から結成が14も

平労政事務所が五月十五日現在でまとめた管内の労働組合数は二百二を数え、昨年八月十五日に調査した時の百八十八に比べて十四組合が増加した。これに伴って組合員は六百八十一人ふえて三万七千七十一人となったが、特に民間労組が十五組合、七百六十八人と大巾にふえて百四十九組合、二万七千百八十四人となり、全体の七十三%を占めている。石炭の不況から閉山となり、姿を消して行った炭鉱労組もあるが、労働條件の改善から組合活動にめざめ民間企業の労組結成がふえて来たことを示すもので、公労法によるもの一組合が減少したが、これは専売小名工場が閉鎖されたため。

組合数二百二のなかには富岡町十三、楢葉町三、広野町一の計十七組合が含まれているが、この九カ月に増加したものを見ると、平市、内郷市の各三組合をはじめ、磐城市、四倉町がそれぞれ二組合がふえており、組合数では平市が全体の三十六%に当たる七十三組合(組合員一万九百七十六人)を有して一番多く、次いで多いのが磐城市の三十四組合(同三千二百十八人)勿来市二十一組合(同三千七百三十五人)内郷市十八組合(同三千五百九十八人)常磐市十六組合(一万二百五十一人)などの順。民間労組数と組合員数を市町村別に見ると次のとおり(カッコ内は昨年八月十五日の調査)

▽平市　四十九組合、四千六百三十八人(四十六組合、四千五百五十三人)▽内郷市　十五組合、二千八百十人(十二組合、二千五百六人)▽常磐市　十三組合、九千九百七十四人(五月に同じ)▽磐城市　三十一組合、二千八百三十一人(二十八組合、二千七百七十四人)▽勿来市　十七組合、三千三百八十五人(十六組合、三千二百六十九人)▽四倉町　十組合、一千百十八人(七組合、一千五十八人)▽好間村　五組合、一千六百五十七人(五月に同じ)▽遠野町　一組合、百四人(同)▽小川町　二組合、八十八人(同)▽田人村　二組合、六十五人(一組合四十八人)

小中生招き試乗会

電化を祝い二十六、七日

国鉄では六月一日から運行される電車の試乗会を二十六、二十七の二日間、沿線各駅の小中生徒千六百八十人を招待して行なう。

▽二十六日　平―高萩間一往復で南中郷、磯原、大津港関係。

▽二十七日　平―高萩間二往復で勿来、植田、泉関係が一往復、湯本、内郷、平関係が一往復。

石炭汚水なくなる

白水川、絶好の釣り場に

内郷市の白水川下流は昭和二十九年ごろから選炭汚水のため悪臭を放ち、魚さえも生息しなかったが、石炭産業の不景気から白水町川平地区にあった中小炭鉱の閉廃山続出の影響で石炭汚水が流れ込まなくなった。このため約十年ぶりに魚類が生息しはじめ、絶好の「ツリ場」になった。

白水川下流は同市浜井場、内町地区の部落内をはさんで新川に通じているため、会社帰りのサラリーマン、子供達が夕方になると釣り糸を下げ「フナ」「ウグイ」「オイカワ」を漁獲、名人クラスになると二時間で十四も釣り上げている。

食中毒防止のチラシを配布

つゆ時を迎えて平保健所では食べ物の衛生について近くパンフレットを作製、管内の関係者に配布して一般の協力をもとめる。昨年の管内の食中毒は届け出のあったものだけで四十一人、くじらのベーコン事件をはじめめでたこ事件など鮮魚、魚介類が大半だが、ことしはこれの防止に一役買って出るもの。

初の水産ゼミナール開く

葉室博士招き

水産庁漁船研究室葉室親正博士は二十九日午後一時半から「磐城市栄町小名浜漁業協同組合講堂で第一回水産ゼミナールを開く。テーマは「漁業操業の科学化、経営の合理化をどう進めるか」参加料は無料で一般漁業関係者の参加をのぞんでいる。

国保病院が落成

常磐温泉浴場の設備も

常磐市国保病院は二十六日午後二時から落成式を行なう。従来吹内地内で国民診療所として診療にあたっていたが、国保病院に拡大して上湯長谷字上ノ台地内に工場約四千万円で常磐開発会社(北沢丙次社長)の請け負いで昨年十一月はじめ着工し完成したもの。内部の設備施設費などあわせると六千万円に達する。ガス工事は常磐共同ガス会社、塗装工事は常磐市栄田橋本板金塗装店、水道工事は常磐市天王崎三共水道の手で行なった。

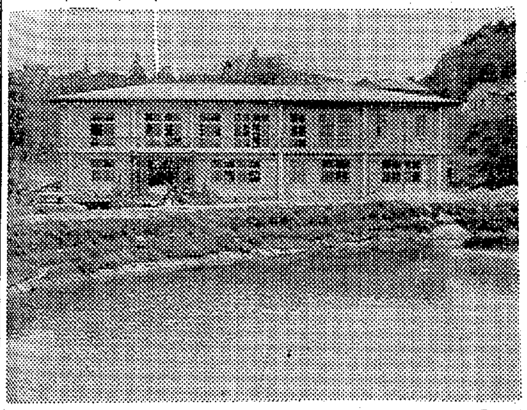

落成した常磐市国保病院全景

鉄筋ブロック二階建てで五十一ベッドあり、階下は事務室、薬局内科、外科、診療室、給食室、階上は外科、産婦人科、手術室、などとなっており、完全暖房装置がしてある。温泉浴場の設備は他の病院では見られない。診療科目は内科、胃腸科、小児科、呼吸器科循環器科、外科、整型外科、皮ふし尿科、肛門科、産婦人科、理学診療科となっている。

ゆもと短歌会で波立海岸吟行会

常磐市ゆもと短歌会は五月例会を波立海岸への吟行会とすることになった。六月六日午前九時まで湯本公民館に集合、会費一人五十円。筆記用具と昼食を持参。

「おことわり＝市況休みます。」

くらし随筆

ある縁談②

鷲　広次

東京見物かたがた婿殿候補を拝見しようと、彼女の両親が上京したのはそれから間もなくである。親同士お互いに心置きなく話し合ったすえ、交際方法として一カ月位友人の家に彼女を預かろうという事になった。もちろん俗にいう足入れというものではないそれでうまくいったら秋には結婚させようと、友人夫妻は自分の娘と一緒に一室を与え大切な預入り娘として大事にとりなした事はいうまでもない。

◇

幸せな毎日が続くにしたがい友人はいかに結婚を前提としても娘は今は預る身、あくまでも行き過ぎた交際は許せないと考え、夫妻はそれとなし息子の行動について監視の目を怠らなかったという。若い者はある種の物足らなさ(特に息子の場合)を感じながらも結構親しそうであったが日がたつにつれ両方の顔に吹き出物など出て来るようになり、息子の態度も何んとなく荒々しくなって来た。

友人にしてみれば、可愛想に思えてならないが、親の口から変な事もいえない。子供らとて親の考えがわからない筈がない。今度は夫妻の悩みが若者以上に深刻になって来た。正に永すぎた春の例えも良いが、春を短くして思わぬ結果を招いても笑いの種となる。思案に余った友人は一まず約束の一月も近づいたので息子と娘に相談、結婚の意志を確めた上親元に帰した。

A市に帰った娘からは燃えるような手紙が息子あてに何度も来たが、どうした理由か息子はそれに応えて一本の返事も出そうとしない。友人がその非情をなじっても平然として便りを返えそうとしない。そうしたある日娘から悲しいあきらめの手紙が来た。友人は娘をとても気に入っていただけに破談になった悲しみと自分の考え方をひどく後悔している。そして息子の気持ちを知ろうとして今も悩んでいる。

◇

以上であるが、この責任について批判するのはやさしいしかしその前にもし吾人だったらどうするか考えて見たいものである。

(レストラン　カイカ)

勉強で評判の店
※毎週木曜日午後0時30分からのラジオ福島
"丸万アワー"をお楽しみ下さい
丸萬家具店
店舗　平市四丁目　電6633
工場　平市白銀町　電6634

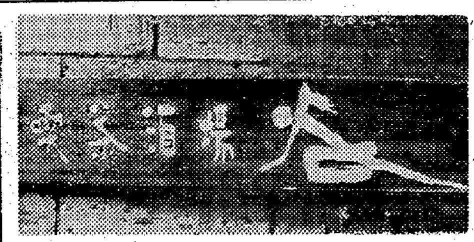
平市世界館前　TEL・5218

旅館 日光
◉駐車場完備
平市七丁目 電二二〇五

美しいDPはカメラの茂木
平・平和通り電三〇九二

ハカリは藤森

スカッチ コニヤック
タイラ エデン
電5005

パンとケーキ
開花亭
平市五丁目 電三三四二

DPの専門店
平市三丁目
くわな
電五二六九

生地に!仕立てに!スタイルに!
ナカヤが選んだ
セビロと替ズボン
各種豊富に取り揃え…

ナカヤ
平市3丁目　TEL・2203

去年の一九〇%に
■昭和三十七年三月に平警察署管内で発生した交通事故は十件(死一、重傷七、軽傷二)ことしは十九件(重傷三、軽傷十一)です。

自転車通行止め
■みんなで交通安全⑨
ウロコ水産
石油部
取締役社長　吉田新平
四倉町電25・577・625

貴女の個性ある
ヘアースタイルは
水野化粧院
平市駅前　電二二七八

カンガルーベビーはごきげん
胸やお腹をおさえるオシメはダッコバンドで解決できますが、かわいい赤ちゃんを恐ろしいハエや蚊から守るにはホロガヤが一番安全
ダッコバンド　四三〇円―五七〇円
お子様用ホロガヤ　二七五円―一二〇〇円
エベック(お子様遊着)　一五〇円―一八〇円
ベビー肌着　七〇円―三〇〇円
ベビーロンパース　三〇〇円―六五〇円
ベビードレス　三〇〇円―七九〇円
ベビータオルケット　四七〇円―六五〇円
東部ガス展示会　平本店旧館三階
平市　藤越

創業30周年記念謝恩大売り出し中
ブリヂストン高級自転車を贈呈!
9月30日まで
ホンダ ベンリイ
トーハツ ランペット
スーパーカブ
◎ホンダのオートバイ125CC・250CCトーハツ125CCお買い上げのお客様に贈呈!
◎ホンダスーパーカブ号・トーハツランペットお買い上げのお客様5名を1組として抽せん券を進呈…抽せんの上お客様へ贈呈!
◎分割払い・下取り車のある場合は抽せんの上当選者に贈呈!
250CC―125CC(5名様 1組)
90CC―50CC(10名様 1組)
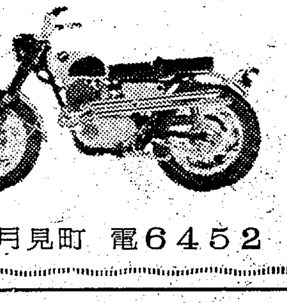
信用と技術を誇る
佐藤輪業
平市月見町　電6452

カラープリントなら…
カラー業務拡張に伴い
男女社員各二名募集中
委細面談
伊勢丹カラー現像所
磐城市　TEL・2404

(土曜日)　第5407号

土曜日増頁

本社.支社局の電話
編集部 (夜間)
4161 4808
営業部 販売部
4163 4162
小名浜支社(02465)3560
勿来支局(02466)2903
常盤支局(024642)2380
四倉支局 35

住民の所得が倍増へ
新産都市に指定されれば

土曜日増頁

本社．支社局の電話
編集部 4161　（夜間）4808
営業部 4163　販売部 4162
小名浜支社（02465）3560
勿来支局（02466）2903
常磐支局（024642）2380
四倉支局 35

指定地域に千五百億円の巨費を投入し、年間の出荷額三千億円をあげる新産業都市の指定は、七月なかごろになる見込みだが、本県でも常磐・郡山地区を指定するよう陳情に続く陳情を重ねている。指定を受けるためには政治力とともに地区民全般からの盛り上がりが大切である。

そこで常磐地区新産都市建設促進協議会では一般への周知を図るため、七万五千枚のチラシを作製近く全戸に配布するとともに、各市町村役場にも〝新産都市で豊かな生活住み良い郷土〟と大書した横断幕を掲げPRにつとめる。

もし新産都市に指定された場合は常磐地区はどう変わるかについて次のように述べている。

◇人口は七十五万人になる（昭和五十五年まで） 当地域は北は双葉郡大久村から、茨城県境の勿来市まで五市四町五カ村の範囲で現在人口は、約三十五万人かかえ、商工業も盛んであるが、今後は工業を中心としてあらゆる産業が発達して、人口も七十五万人と大きくふえることになる。

◇商工業は飛躍的に発展する 新産業都市に指定されると、国が法律にもとづいて、まず、工業を盛んにするために色々な政策がとられ道路、鉄道、港の整備は勿論、工業用地、住宅用地又工業用水の準備がなされる。その結果、工業生産額は昭和三十五年の三百億円が昭和四十五年には約三千億円と約十倍に増加するので、工業製品を取り扱う商社や各種サービス業商業も大きく伸び、そのため商工業に従事している人々の賃金なり俸給もぐんとよくなり、雇用条件や労働条件も改善されることになる。

◇東北の産業センターになる 当地域は古くから石炭産業を中心として発達してきたが、新産業都市の指定をうけて地域の開発が進むと、鉱工業、商業、サービス業などが発展し、名実共に東北地方の玄関口となり、産業経済のセンターとして、その実力をそなえることになる。

◇働く住民によりよい職場が得られる 今まで、当地方は特に京浜方面に対する重要な労働力の供給源であった。この地域が新産業都市として指定になれば、工業が大きく発展し、工場従業者は勿論これに関連する商業、事業所の従業者を多数必要とするので、今までのように遠い関東、関西やその他の地方まで働きに出て行くことなく地元で、よりよい条件で働く職場が得られるようになる。

◇東北の横浜港が誕生する 以上のような工業の生産額の増加と、商業の売り上げ額の増加をもたらすために、一大貿易港として、小名浜港が整備され、十万トンの超大型船舶も自由に出入できる規模のもので完成の暁には、海外貿易が活発となり、地域内の工業製品を輸出することになる。又小名浜港の背後地には石油コンビナート、その他化学工業等の工場が建設され、東京方面には高速度自動車道路を利用して、僅か3時間足らずで往来が出来、港内面積も広く外国船の停船も出来、名実共に東北の横浜港として大東京の裏玄関ともなってくる。

◇農業、水産業も盛んになる 人口七十五万人の一大消費地ができるので都市向けの果実、そ菜、生花、酪農製品、魚介類に対する需要が多くなり、遠隔地に出荷しないで、鮮度の高い食料品を地域内で販売出来るようになる。又地域の工業化に伴って、色々な資材が地元で生産されるので、生産費は大巾に引き下げられる。これに伴い農業も水産業も新しい姿に生まれ替って所得が大きく増加し、農家、漁家としても家族が、工場や商店に働きにでることによって兼業所得を増すことができるので、ゆたかな生活が出来るようになる。

◇住民の所得は倍加する 新産業都市建設によって地域内の工業や商業が盛んになるので働き手が増加し、更にこの働き手が、それぞれ家族を伴って来るので人口は現在より約四十万人も多くなり、これに必要な色々な施設がなされることは勿論であり、その上単に人口が多くなるだけでなく、ひとりひとりの給料や賃金も現在とは比べものにならない程あがる。この地域内の就業者一人当たり平均所得昭和三十五年度の二十一万二千円に比較すると約二・六倍の五十四万三千円となり、老人や子供まで含めた住民一人当たりの平均所得昭和三十五年は八万四千円が四十五年度には二十三万六千円となり、全国平均額を若干上回るようになる。

◇住民の生活が向上する 地域の開発に伴い、人口が増加し、所得が倍加することによって、新産業都市建設の第一の目的である地域格差が是正され、教育、衛生施設等が整備拡充され住民が、明るく文化的な生活を営むことができるようになる。

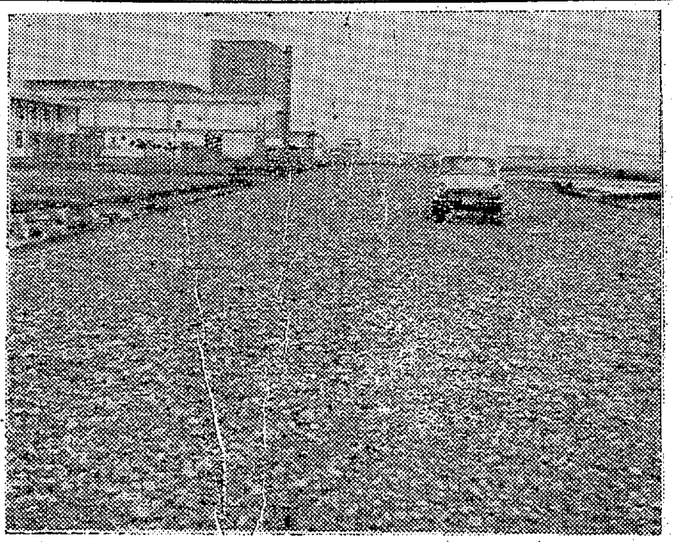

【九十%出来上がった街路】

五月一杯まで完成
磐城 区画整理第一期工事

磐城市の都市区画整理事業第二工区の一期工事は予定より約二カ月おくれ五月一杯には完成する見込み。

区画整理事業の道路工事が完成すれば、理想的な街となり、引き続き新年度予算で第二期工事にとりかかる。現在一期工事は総事業の九十%進み、縦横に走る立派な街路が完成するのも間近で早期完成が待たれている。

磐城市の都市区画整理事業第二工区は市内愛宕上、大字大原、道珍、前沼、大原境西、君ケ塚など総面積二十三万四千百六十一平方メートルに大小十四本の街路を新設、第一期工事分として三本の道路（巾十五メートル、延長三百六十九メートル一本巾八メートル延長四百八十二メートル一本、巾六メートル、延長二百三十四メートル一本）を工費七百八十万円で三月十二日着手したもので、地主の承諾を得た分の九十%はすでに完成、残る十%は地主との話し合いが進まず工事はおくれているが五月一杯には完成させるという。

なお三十八年度分としての第二期工事は二千五百八万円（調査費も含む）で引き続き着手、大小十一本の道路を完成させるという。

慰安旅行 家族ぐるみの傾向
活発に労働問題懇談会

平労政事務所主催の第二十一回労働問題懇談会は二十一日午後一時から平商工会議所ホールに交通運輸、鉄工、窯業などの経営者をはじめ長谷川平労基署長、鈴木平労政事務所長らが集まって開き、企業内のレクリエーション活動をテーマに活発に話し合った。ある工場では二年に一度の慰安旅行のほか年に春秋には家族全員を招いて楽しいレクリエーションを開き（全額会社負担）かなりの実績を上げており、またある鉄工所でも将来は家族同伴の一泊旅行を計画しているという。ほとんどがレクリエーションを行なっている。

また鈴木所長から管内十七事業所について調べたレクリエーションの活動状況について説明があったのち懇談に入った。ある交通会社では慰安旅行は毎年一回行なっているが、一泊旅行と日帰り旅行を交替で実施している。ある鉄工所では年一回の旅行は現在バスを利用して日帰り旅行を実施しており全額会社負担だが、将来は家族連れの一泊旅行を計画しているという。この場合の宿泊費は個人負担とする考えであると述べ、行き先については従業員と相談の上決める。

一方あるタクシー会社では従業員だけが毎月二百円を積み立ててタクシーで慰安旅行を楽しんでいるが、会社ではガソリン代を負担しているというケースもある。この場合は出勤扱いとして賃金を支払っているが、なかには旅行にも行かない者もあるので、そうした者に対する出勤扱いには問題が残っているという話も出た。

またある工場では会社が主体となり、二年に一回の慰安旅行には全員が参加するようにしているほか、年に二度のレクリエーションには家族を招いて楽しい一日を送っているが、経費は全額会社が負担し、かなりの実績を上げているという。なお休憩時間の利用についてはある交通会社は将棋、マージャンの設備があると始業時間に遅れたりして労務管理上良くないので、休憩室にはラジオや雑誌をおく程度にして、将棋やマージャン類は禁止しているという。

養蚕功労者に感謝状
石城養蚕連

石城養蚕農業協同組合連合会（会長草野寅伊氏）の第十五回通常総会は二十三日午後一時から平市公会堂日本間で開いたが、これに先立ち午前十時から創立十五周年記念感謝状贈呈式を行なった。

▽県養蚕連会長感謝状＝草野寅伊　小野善太郎　永山宗七　蛭田三男也　田子浦次　阿部正美　松本政晃　坂本正

▽郡養蚕連会長感謝状＝高原信峯　小沢長太郎　緑川貞治（勿来第一）小野重一　芳賀覚平（勿来第二）芳賀信太郎　緑川常松　鈴木定義　蛭田辰之助（田人第一）蛭田千代松　蛭田栄太郎　芳賀義信　角田勇　蛭田梅雄　鈴木清馬都　大竹竹吉　小沢一（田人第二）蛭田信猪　鈴木忠八　吉田一雄　山野邸鷹　馬上哲夫　上遠野孝一浪次　秋山右左衛門（上遠野）小沢和政　小沼[illegible]男　三戸友一　栗崎秀勝　坂本文之助　平子正志　大舘丈雄　平子秀吉　上遠野猛三郎（入遠野）吉田武一　宍戸茂　小沼三男哉（好間三郷）矢野林平　熊谷久太郎　鎌田務平　小野忠佐　高萩盛男　中根秀次郎　長谷川勝昌　宇佐見彦次郎　福田眞蔵（平市）高木義治　松本栄重　大平政勝　船生良栄　国井義一　大森又平　大平尚道　松崎政治　猪狩武寿　猪狩厚　白井清治　荻野晴司　小松政治　高木亮一　足立重一郎（小川町）津沢松惠　佐川寅松　熊谷満房　阿部浪之助　阿部千代治　草野貞一　熊谷勝衛　吉田雄一郎　折田豊吉　斎藤孫一（三和村）宇佐見徳重　永山徳美　加藤春松　佐藤豊彦　吉田義隆　駒木根祐次　佐久間春雄　大川原茂　松本光江　宇佐見義正（川前村）高木清作　佐藤美佐雄（四倉町）

▽県事務所長賞＝松本栄重（小川）鎌田務平（下平窪）

総収入三億円を突破
平駅

平駅の三十七年度の旅客収入がこのほどまとまった。これによると総収入が三億三百四十五万八千七百八十円で昨年にくらべ千九百四十八万二千八百八十一円の増、一日平均八十三万千三百九十四円となっている。一月、八月は帰省客が多いためいずれも一日平均百万円を突破した。なお乗、降客の平均は一万六千人。

志賀兼太郎理事長らを選任
小川江筋土地改良区

小川江筋土地改良区理事会は二十二日午前十時から平農地事務所会議室で開き、この三月に現理事長の植田萬治郎氏が①水田を埋立てしたため、現在水田を所有していない②家業の木材業に専念したいとの理由で辞退を申し入れていたことについて協議した結果、満場一致でこれを受理した。その後任に副理事長の志賀兼太郎氏を副理事長に坂本佳市氏を決定。志賀理事長らの任期は来年二月までなお植田氏は三十一年三月以来七年二カ月間理事長をつとめた。

昨夜 雑貨屋に覆面強盗
神谷駐在に連絡、一物も盗らず逃走

候所の話では湿度四十五%の弱いフェーン現象になった。
これは南方海上に高気圧があって、一方秋田沖に不連続線を伴った低気圧があり、この不連続線が二十五日朝当地方の東海上に抜け

家庭のしつけ講演　平市連P主催の文化講演会は二十九日午後六時半から石崎公民館で開き、前二小校長湯山啓二氏の「家庭のしつけ」の講演がある。

業所長の渡辺徳寿さん(四三)で一昨年夏から続けているもの。二十二日にしま葉、せきちくなどの鉢植二鉢を贈り、交通指導でもよる署員の目をたのしませている。

行をうけ、引率の先生から南中郷駅員に突き出された。西山君ら一行は修学旅行で松島見物の帰りで突き出された加藤は暴行恐かつ現行犯で日立署に捕えられた。

運のはなし、金のはなし

植木等の八字眉

「サラリーマンは気楽な稼業ときたもんだ…」と歌ったのは、クレージー・キャッツの植木等だが、サラリーマンの気持ちもわからずに、こんな歌を無責任に歌って稼いでいる方が、どれほど〃気楽な稼業〃であることか。

この植木等は、典型的な八字眉である。眉尻がさがって八字形で眉間が開いている相はなんとなくユカイな顔となる。この相の人は職業のいかんによらず、親しみがあり人から好感がもたれる。ところが、「金銭に締まりがない」という欠点がある。「わかっちゃいるけどやめられぬ」というわけだろうが、サイフのひもをしっかり握る女房（あるいは女房役）がいないと「はい、それまでよ」となる危険性がある。

宝石で財産づくり

富山の指にきらめいた三百円のダイヤモンドに目がくらみ、間貫一をソデにしたお宮…ごそんじ、尾崎紅葉先生の「金色夜叉」の中の話。宝石に目がくらむのは女のかなしいサガといえばそれまでだが、女心をまどわす宝石の魅力は今日でも変わりないようだ。

このごろ、株や土地よりも宝石のほうがたしかだと〃利殖〃のための宝石ブームがおきている。〃消費時代〃といわれる昨今だが、ポンポンと金をつかって後に何ものこらないのはバカらしいと気づいて、宝石の株があがったわけだ。ある程度貯蓄ができたら一つ宝石でも買ってみたらどうです。はじめは小さい石から、それを売って少し足し増ししてつぎつぎと大きな石にしていく…それが十万、二十万、五十万円の石となり、立派に利殖をかねた財産づくりになるだろう。

モナ・リザの微笑

〃笑う門には福来たる〃などといわれているから、大いに笑うのはいいことだ。ところで、この笑いと運勢との関係だが、大きな口をあけて笑う人は、とかく金づかいが荒いが金どりもいい。交際が広く人気があり、芸能人に向く相である。逆に小さな口で笑う人は恋愛にも仕事にも内気でチャンスを逃がしやすい…という運勢である。〃ナゾの微笑〃といわれるダビンチの「モナ・リザ」の微笑はクチビルがあでやかで両端が少しあがり、艶に美しい微笑である。こういう口もとの女性は愛情に恵まれる。結婚後は、理解があり、働きがいのある夫の愛情を全面的に受けて、最高に楽しい生活ができる…。

ベン・ケーシーの相

ビンセント・エドワーズ演ずるところのテレビ・ドラマ「ベン・ケーシー」が、あいかわらず人気があるようだ。ドラマでみると、このケーシー先生は、なかなか意思堅固で超人的な努力にものをいわせて初一念を貫徹するタチのようだ。ところで、このケーシー先生を演ずるエドワード君の相はとみると、目と眉との間がいちじるしく迫っている。こういう相の人は、負けずぎらいで、志した方向にバク進する。人の金や力をアテにせず、苦労を重ねて人生の栄冠をかちとる男らしい生き方を信条とする。こうみてくると、エドワーズ君演ずるケーシー先生は、まったく適役といえるようだ。日本の俳優で、この相の人は、三船敏郎クンがその代表であろうか。

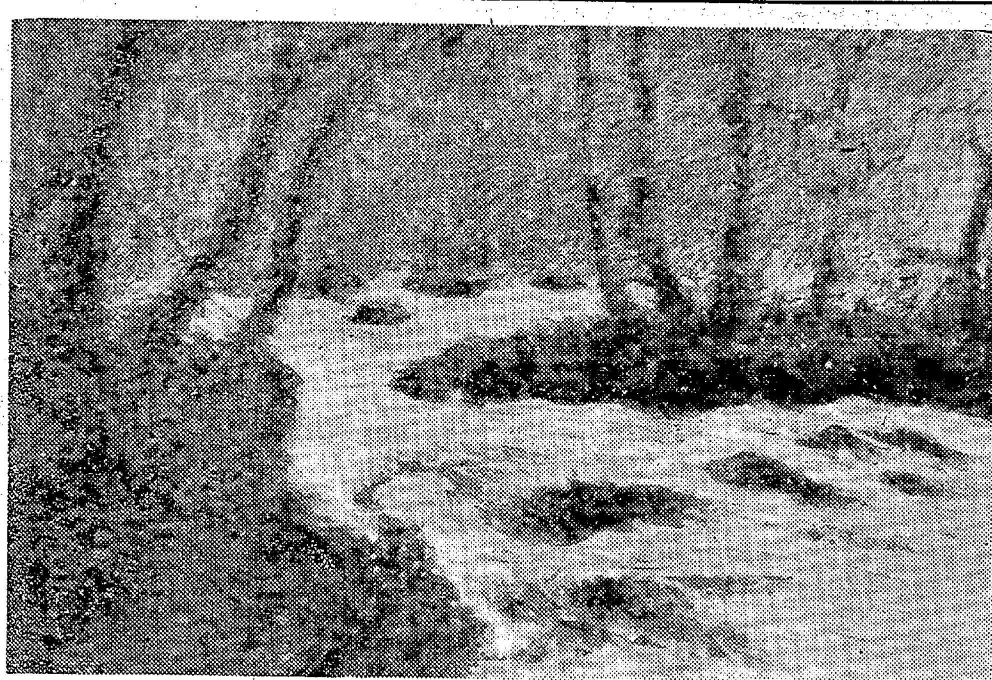

第七回静賞会日本画展　（奥入瀬）　大平華泉

海外通信あれこれ

予防薬ペニシリン

ドイツ医学者が、毎年定期的に集まるニュールンベルクの医学会でペニシリンが問題になった。あらゆるペニシリンの出発点となっているものは、糸状菌の一種である。酢酸を付加することによってこの治療薬が得られる。このような〃自然〃な方法によって、最初に使用され、今日でもなお多くの感染症に用いられ、効果をあげている「ペニシリンG」が誕生する。

今日百五十種あるあらゆるペニシリンの基礎となっているのは、ペニシリン酸である。ある化学物質と一緒に、糸状菌を培養することによって、一定の化学的グループがペニシリン酸に付加される。このようにして作られたペニシリンは、「半合成」ペニシリンと呼ばれる。これらの半合成、あるいは新しいペニシリンの長所は、その安定性と大量に与えても副作用がないことと、それにこれまでのペニシリン治療に反応しなかった感染に対する効果である。

作用菌がペニシリンに対して感受性がなかった。言い換えればペニシリン抵抗性だった尿路感染に対し、新しい治療方法が出来たわけである。半合成ペニシリンであるアンピシリンによってこれらの病気は克服されている。アンピシリンの前途は非常に有望のように思われる。西ベルリン・ウェンケバッハ病院のゲルヌー博士が述べたところによれば、肺の炎症、気管支炎、たんのうの炎症に対してこの新しいペニシリンを用いて、いちじるしい治療効果をあげている。使用例の六六%がアンピシリンによって完全な治療効果が得られ、八%だけがこの薬剤に反応しなかった。現在ではチフス菌やパラチフス菌の保菌者は、二、三の新しいペニシリンで治療することによって、解毒できる、言い換えれば危険をなくせる。

またゲルマー教授は抗生剤の新しい使用領域を見つけている。それは化学的予防といわれるもので、ある疾患の発病を防ぐためにペニシリンを予防的に投薬するのである。特に百日セキとか、リューマチ熱といったいろいろな小児疾患に対して、新しいペニシリンは予防薬として効果をあげており、いろいろな免疫療法の代用になる。副作用が少ないのでペニシリンは一般に小児の治療に適しており、乳児でさえも千万単位を与えても害がない。

ペニングハウス教授が報告したところでは、頸部、鼻、耳の治療にもペニシリンが、早期の危険な感染に対する有力な武器として使われている。

宇宙航空食（海草）

いま、バート・ゴーデスベルクにあるドイツ航空医学研究所に珍しいメニューができている。このメニューにのっている料理はも（海草）で、将来における宇宙航空士の食事は、朝、昼、晩ともこれによって代表されるであろう。

彼らが地球からとびたつと、数カ月、いな数年も宇宙をとぶことになろうが、その場合、旅行に必要ないっさいのものは宇宙船につみこまれねばならず、その間食糧も空気も水もみずからつくりだせるようにしなければならない。しかし、であるからといって、酸素や水をいれたものをもちこむのは場所が手ぜまでできないから、食糧にしても、空気、水にしても使用後、いつも新しく使用できるようなものでなければならない。この要望にかなうものとして研究所では「も（藻）」を実験しているのだ。藻は人体の構成に必要なあらゆるものを供給するばかりでなく、使用された空気や水を浄化する能力をもっている。そして百以のアルゲン（藻）容器炉ができればいいと考えられている。

しかし種々の困難がある。すなわちアルゲンが必要な早さで増加し、水や空気を浄化するには、充分なエネルギーが与えられることが必要である。この場合太陽エネルギーはほとんど役に立たず、小さな原子炉があれば充分エネルギーを貯えられると考えられているそればかりではない新陳代謝のとき藻の培養をこわす毒素が発生しないかどうか、また単純なアルゲンの味に人がなれるかどうか未解決の問題がたくさんある。さらにそれだけでは含有していないビタミンも含むように改良もしなければならない。

みんなの図書館

「日本地理」（図説＝全八巻）　成田忠久著

この図説日本地理は、全国の児童生徒の生活作文を随所に生かして問題をとらえ、学習の理解を深めた社会科読物として、豊富な写真資料と新しい統計グラフが日本人の歴史的、地域的生活の実体を解明してくれます。

巻別にみると①日本の自然＝日本列島のすがた②農村のくらし＝日本の農業③山村・漁村のくらし＝日本の林業・漁業④炭鉱のすがた＝日本の鉱業⑤工場で働く人びと＝日本の工業⑥商品のながれ＝日本の商業・交通・貿易⑦国土の新しい利用＝日本の総合開発⑧日本と世界の国ぐに＝日本と世界のつながり、となっています。

（牧書店・各巻七三〇円）

祝　常磐市国民健康保険病院　落成開院　—5.26—

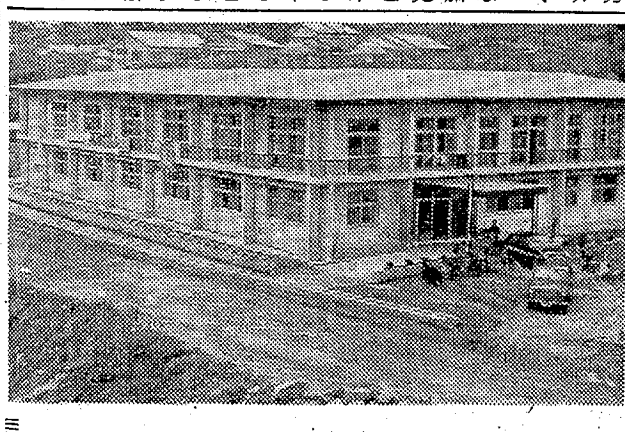

常磐市上湯長谷字上の台2
電話3018番

ごあいさつ
市長　磯野清治

今般従来の常磐市国民健康保険診療所を閉鎖し、新たに常磐市国民健康保険病院を上湯長谷字上の台地内に建設し落成開院の運びと相なりました　関係各位ならびに市民各位から多大なる御協力、御支援を賜わりましたことを深く感謝申し上げごあいさつといたします

院長　竹内正也
外科部長　坂本政直
産婦人科部長　今泉文雄
薬局長　佐藤光雄
X線技師　和田次男
衛生検査技師　鯨岡幸一
栄養士　石田トシ
事務局長　尾形喜志夫

◇診療科目
内科　胃腸科　小児科　呼吸器科　循環器科
外科　整形外科　皮ふ泌尿科　肛門科　産婦人科
理学診療科

施工　常磐開発株式会社
取締役社長　飯島隆俊
常務取締役　北沢丙次
常磐市宝海九六　電話（代）三一七一二　三一一一九
営業種目　建築工事　土木工事　さく井工事ボーリング　坑内開さく工事　採石業

常磐市遠野町　水道工事公認店
合資会社　三共水道
代表社員　松原兼雄
常磐市天王崎五三　電話二三八一番
◇建設業登録（へ）第一二〇六号

板金塗装工事
株式会社　橋本板金塗装店
社長　橋本睿雄
常磐市天王崎四八　電話二二四六番

常磐共同ガス株式会社
取締役社長　中村豊
常務取締役　斎藤俊夫
常磐市日渡六〇　電話二六六九番

電灯電力工事一般
東北電気工事株式会社平営業所
平市佃町四の一六　電四六〇六

涌井左官工業
涌井惠次郎
平市十五丁目　電三四〇八

昨夜 雑貨屋に覆面強盗
神谷駐在に連絡、一物も盗らず逃走
20歳位の男、クワで脅す

二十四日午後十一時四十分ごろ平市中神谷字前河原、雑貨商渡辺久吾さん(六五)方に覆面強盗が押し入り、家人に騒がれ何もとらずに逃走した。平署では全署員を非常招集し、近接各署に手配するとともに足取りを追っている。

平署の調べによると賊は一・六㍍ぐらい、やせ型の男で、同家の便所の窓にはしごをかけて侵入、仏だんの引き出しをあけて物色したが目ぼしいものがなかったので奥の六畳間に寝ていた長女みさ子さん(三七)をおこし「金を出せ」とおどかした。この声に別室に寝ていた久吾さんが聞いてとび起きた賊は紺がかった覆面をした二十歳前後のオープンシャツに黒ズボン、半長靴ばき。「お前は誰だ」と問いつめると「俺は泥棒だ、金を出せ」とおどした。

金はない酒をのめ
便所にハシゴかけ侵入

久吾さんが「金はないから酒でも飲んでゆけ」というと「金といのちとどっちが大事か」と久吾さん方の板ぐわを振り上げそうになったので、長男の好孝さん(三七)を呼び、「警察に電話をかけろ」と大声をあげると、好孝さんは賊のすきを見て表にとび出し同十一時五十五分ごろ中神谷駐在所に届け出た。

この間賊は好孝さんが表に飛び出したのであわて出し、何もとらずに同家裏に持って入った板くわを投げ出し玄関口から逃げた。

渡辺さん方は妻カツさん(五五)と長男好孝さん(三七)夫婦、長女みさ子さん(三七)と孫三人の八人ぐらしで六号国道沿いの両側に雑貨商を営んでいるが、この付近は人家もまばらで五百㍍くらい離れたところに駐在所があり、夜はほとんど通行人はなく前夜も七時頃店を閉めている。なお押し入ったとき持っていた板ぐわは、前日久吾さんが畑作業で同家裏の畑に忘れて来たもので、便所の窓にはしごをかけて侵入していることなどから地理にくわしい者の犯行とみられている。平署は同家内の指紋の検出を行ない犯人を追っている。

渡辺久吾さんの話＝風呂敷で覆面した二十歳くらいの男が板ぐわを持って「金を出せ」というので金は無いといったら「いのちと金とどっちが大事か」となぐりかゝりそうになったのでびっくりした声に聞きおぼえはない。

田人で民有林焼く

二十五日午前十一時半ごろ田人村大字旅人字長沢の通称彌太郎山の民有林＝磐城造林株式会社所有＝から出火折りからの十三㍍の強風に延焼大火が心配されたが地元民、田人、遠野消防団員の消火活動で午後一時ごろほとんど消火した。原因調査中、被害は杉木約二㌶。

家出少年が盗み

常磐市上川生まれ少年(一七)は三月はじめに家を飛び出し、夜になると湯本二小校教室に忍び込み万年筆やカサを盗んだほか、サイダーや、リンゴなど盗んだことがわかり、二十四日常磐署に補導された。

フェーン現象で風速十二メートル
七月中旬の陽気

きょう二十五日の石城地方は二十四・四度と平年より六度(小名浜測候所午前十一時現在)も高い七月中旬の陽気だった。小名浜測候所の話では湿度四十五%の弱いフェーン現象になった。

これは南方海上に高気圧があって、一方秋田沖に不連続線を伴った低気圧があり、この不連続線が二十五日朝当地方の東海上に抜けるとき山ぞいにあった温かい空気が上昇したもの。

これは一時的なもので今晩からは平年並みにもどるという。また不連続線通過に伴い風も強く正午現在の小名浜では北西の風平均十二・二㍍、瞬間最大風速は十九・五㍍を記録した。

家庭のしつけ講演

平市連P主催の文化講演会は二十九日午後六時半から石島公民館で開き、前二小校長湯山啓二氏の「家庭のしつけ」の講演がある。

二年間続けて鉢植を贈る
渡辺さんが平署に

交通のお巡りさんご苦労さまです―と鉢植を平署に贈り、署員から感謝されている人がある。話題の主は平市南町、常磐交通第二営業所長の渡辺徳寿さん(五七)で一昨年夏から続けているもの。二十二日にしま萩、せきちくなどの鉢植二鉢を贈り、交通指導でもどる署員の目をたのしませている。

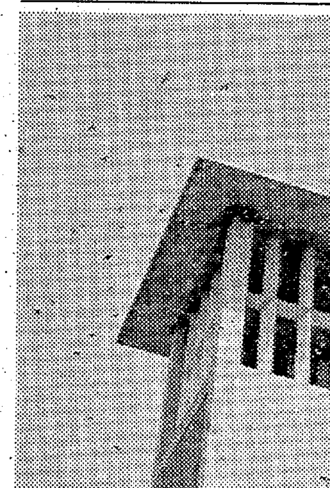

外遊からツバメ帰郷
磐城生まれの1000羽

○…昨年春磐城市で生まれて育ったツバメが、ことしも磐城市に一年振りに舞いもどった。

○…生まれ故郷を忘れないツバメは小名浜で名物?。市内花畑町の小名浜カトリック教会、清堂の"おつげの鐘撞き場"に集まり、一生けんめいに巣作りを始めた。

○…ここに集まるツバメの数は年々増えており、ことしは一千羽に近いツバメが群れをなしているが同教会は高いところから転落した子ツバメをいたわるなど毎年愛の手をさしのべ、いたわっている。

【故郷に舞いもどったツバメの大群】

修学旅行生に乱暴

二十五日午前一時四十二分頃青森発上野行二二一旅客列車に乗っていた東京都千代田区九段中学三年西山勉君(一五)ほか数人は、勿来駅を出ると間もなく磐城市大字野田字田中、自動車運転助手加藤幸久(一九)にふんだりけったりの暴行をうけ、引率の先生から南中郷駅員に突き出された。西山君ら一行は修学旅行で松島見物の帰りで突き出された加藤は暴行恐かつ現行犯で日立署に捕えられた。

石城地方未亡人連協で総会
鈴木さん10年の功ねぎらう

石城地方未亡人会連絡協議会総会は二十二日午後一時から内郷市御台境常磐交通保養所で開き、三十七年度決算、経過報告後今年度の予算、事業計画を審議した。事業計画は①来年二月に二泊三日の予定で"お母さん旅行"を実施する(伊豆半島回り)②八月二十三日原町市で開かれる県未亡人会大会にはできるだけ参加する③中卒激励会は今まで通り実施する④時局講演会や研修会を開き、教養を高めることなどを決議し、役員改選で会長金成キミさん(平)副会長成瀬政子さん(勿来)をいずれも再選した。終わって十年間も母子相談員をつとめ、去る三月末に退職した鈴木初子さんの送別会を行ない、その労をねぎらった。

ななつま

▽…定期券の不正使用は平駅だけでも月に三件ほどが発見されビシビシ追徴金をとられている。

▽…去る日も久の浜から平市内に通勤するBG(二〇)期間切れの定期で平駅改札口を出るところをモシモシ。

▽…日数二日で往復百円として二百円、それに倍の追徴金が四百円、合わせて六百円也を払わされ定期券まで没収された。

▽…ところで久の浜から平までの定期券代は一月八百十円。二日で二十日分の乗車賃を払った勘定だ。国鉄はガメツイという前に自分の定期を調べること。

責任は議会にもある
労組、婦人会など市民大会で追及

勿来市の公金横領事件について小林周喜、横田好毅両市議の発起で二十八日午後一時からクレハ会館で勿来地区労組(組合長藤田政雄氏)市労組(組合長会田勝文氏)勿来市婦人会(会長五十嵐ユキさん)未亡人会(会長成瀬政子さん)の幹部数十人が集まり、市当局を追及する市民大会開催の日取りなど協議することになった。

この事件について小林周喜市議は「公金横領の責任は理事者ばかりでなく監査の衝に当たった監査委員並びに監査の報告を信じて承認した議会にもある。私達は市民にわびるため来たる市会に理事者に対し不信認案を提出、引責辞職を求める。もし否決された場合は議員総辞職の決議案を提出する。これも破れた場合は私は退陣するがリコール運動の先頭となって進む覚悟だ」と語っている。

使い込み弁償の義務
横領事件で収入役も

勿来市収入役代理の公金横領事件で二十二日の臨時市会は、赤津市長の責任追及のみに終始して監査委員や収入役の責任問題には一向ふれなかったのは片手落ちだという声が出ている。それとともに使い込み金を如何なる方法で補填するかについての対策であるが、地方自治法第二百四十四條(収入役、その他の職員の賠償責任の規程)によると、横領した小野係長は、財産を処分して弁償せねばならず、退職金はつかないことになる。

なお弁償額不足の際は、収入役も私財を投じ弁償(ただし監査委員の同意必要)する義務を負わされている。

元陸軍大尉 高野邦一 儀大東亜戦に出征中のところ昭和二十年八月二十三日シンガポールに於いて自決しましたが去る四月遺骨が参りました 茲に生前の御厚誼を深謝し謹んで御通知申し上げます

追って告別式は五月二十六日午前十一時から平市長橋町性源寺に於いて執り行ないます

昭和三十八年五月二十五日

平市字胡摩沢一一八

弟 高野毅

親戚代表 高野和夫 宍戸冨裕子 石山忠三 石山一治

5月の話題……ズバリ 春物半額売り出し 夏衣料お買い得セール

5月の装い……スーツ ¥3500・レインコート ¥1950から
スカート¥950・フルーツブラウス¥450から

初夏の装い
・くだもののいろブラウス……¥500から
・純毛デザインスカート……¥700均一
・紳士純毛替えズボン……¥2,000から
・テトロンYシャツ(ダイヤ・シキボウ・カネボウ)……¥950
・テトロンオープンシャツ……¥700
・レインコート……¥2,000
・帝人テトロンプリーツスカート……¥1,500

寝具の手入れ
・フランス洋掛け……¥2,400から
・タオルケット……¥700均一
・カネボウシーツ……¥500を ¥400
・ソフラン和敷マットレス 特価……¥2,800
・グリーンライト和敷き……¥4,500
・ソフランマットレス(100ミリ)¥9,500
・ソフラン和枕……¥600

初夏の呉服
・テレビゆかた……大量取り揃え
・麻とテトロン上布 20反限り ¥3,600の品を ¥2,750
・東レナイロンお召し 10反限り ¥1,950の品を ¥1,250
・カロラン軽装帯 30本限り ¥700の品を ¥450
・ナイロンミックス男兵子帯 20本限り ¥1,600の品を ¥1,250
・単衣四寸帯(若・中・年寄り) 30本限り ¥600を ¥300

5月26日▷31日 特価提供 鈴屋 平市大町 電3788

夕刊 いわき民報
発行所 平市田町63
©いわき民報社
社長 野沢武蔵
電話（代表）4161
振替口座（郡山）4028

背広は技術がお買い物です
注文洋服専門店 佐川洋服店
平・3丁目角 電2418

NHK 第一 1340KC（25日）
- 6・00 なかよしホール①こどもニュース②みんななかよし世界のこども ルーマニアのこどものうた
- 30 名作ドラマ「ロビンフッドの冒険」
- 7・20 きょうのハイライト
- 30 プロ野球「東映対西鉄（第2案）阪神対大洋【野球中止のとき】なその招待席（8・01）お好み劇場中継「夏祭浪花鑑」
- 9・10 演芸特選会①浪曲「名城千鳥音頭」②講談
- 10・15 ニュース解説村田為五郎
- 11・05 お休みの前に◇ラジオ喫煙室 森繁久弥

NHK 第二 1540KC
- 6・05 スポーツ教室①スポーツの話題②スポーツの手引き
- 30 定時制高校①ことばと文学「時代とことば」②ホームルームの話題
- 7・15 ラジオ農業学校
- 30 科学の世界「流転する宇宙」
- 8・00 通信高校講座①数学 木村勇三②国語 武田元治③日本史 笠原一男
- 9・00 婦人学級「私たちと地方政治」
- 30 ラジオ小劇場「石の鈴」
- 10・15 動揺するインドシナ
- 11・15 現代の医学

ラジオ福島 1060KC
- 6・00 お話玉手箱▽梅里先生行状記
- 45 音楽の小箱▽スポーツニュース
- 7・15 花春アワー
- 30 歌って笑ってピンちゃんと
- 8・00 参天歌謡パラダイス
- 30 ジャズクラブ 演奏カウント・ベーシー楽団
- 9・00 今週のヒットメロディ
- 20 思い出にのせて 思い出にまつわるリクエスト曲・その手記の紹介
- 45 この道を行けば
- 10・10 女ひとり 新珠三千代
- 30 魅惑のコーナー
- 11・10 ミドナイトコンサート

テレビ NHK④
- 6・00 まんが宇宙家族「恐怖は突然やってくる」
- 25 たのしいうた
- 35 おねえさんといっしょ
- 7・00 きょうのニュース
- 30 プロ野球「広島対巨人」野球中止の時＝7・30あなたのメロディー 8・00 テレビ指定席「秋生の里」9・00 プロムナードコンサート
- 9・30 ニュース▽ニュースの焦点
- 10・00 夢であいましょう
- 30 NHK特派員だより
- 50 スポーツハイライト
- 11・00 看護婦物語「孤独の果て」

教育テレビ ⑩
- 6・00 若い広場「ぼくらは漁村に残る」
- 30 テレビ実験室「電気と磁石」NとS
- 7・00 世界の音楽「シカゴ交響楽団シリーズ」
- 8・00 古典芸能鑑賞 文楽「仮名手本忠臣蔵」六段目 勘平切腹の段
- 45 創作劇場「人間の中の流星群」
- 9・15 文芸ジャーナル
- 30 通信高校講座「数学I」
- 10・00 現代の記録「祭礼」
- 30 たのしいフランス語
- 11・00 現代の経営「人と技術の革新」
- 25 新しい中小企業「職場の空気」

福島テレビ ⑧
- 6・10 まんが探偵スカット「ジキル博士と悪党ハイド」
- 15 外国テレビ映画 スーパーマン「謎の潜水艦」
- 45 ニュースフラッシュ
- 7・00 うちのママ姉ちゃん「8ミリ騒動の巻」中村メイコ 渋谷天外
- 30 名犬ラッシー「危険な野犬良」
- 8・00 土曜ナイター（切替カード）「広島対巨人」「東映対西鉄」【野球中止のとき】（8・00 カートライト兄弟「急げジョー」（9・00）武田ショータイム
- 9・30 「ルーシーショー」
- 10・00 ディック・パウエル「時計が10時を指す」

クラブ活動に簡易保険勉強
平二小

平郵便局では簡易保険運用資金一兆円突破を記念して五、六の二カ月間家族保険加入増強運動を展開しているが、二十三日午後二時半から平二小図書室で同校五、六年生の社会クラブ員二十三人が集まり、クラブ活動の一環として"簡易保険"についての研究を行なった。クラブ活動として取り上げられたのはこれが初めてとあって出席した大和田平郵便局長、今野保険課長らは図表を示しながら説明に当たった。

大和田局長は「キリギリスはお化粧したり歌を歌ったりして遊び暮らし、寒い冬には食べ物もなくなって死んでゆくが、アリはセッセと働いて食物をため、冬はそれを食べて生き長らい、来年また元気に働きに出る話があるのと同様貯蓄するのは大切なことだ」と説明。

今野課長は簡易保険の運用資金は学校や道路、住宅、港湾などに融資されて住み良い社会を造るのに貢献していることや養老、終身家族の三部に分かれていることなどを説明、児童たちは熱心にメモしていた。

【今野課長の話に聞き入るクラブ員】

あすの運勢
小川石洲

五月二十六日（日・先勝）

【1月生】人に依頼してもものごとなかなか進まず
【2月生】人の援助引き立てによりチャンス得る
【3月生】目上に近づけ、得るところあり損して得
【4月生】平凡だが悪くない日、希望成る
【5月生】新しい構想計画良し発表は後日が吉
【6月生】希望の目的に直面、勇気と忍耐生かせ
【7月生】果報は寝て待て、計画は今一度検討せよ
【8月生】急変に多少困難せんも辛抱して後吉
【9月生】成功運あり所信断行に勇敢なれば吉
【10月生】苦労努力の彼方に幸福が待つ頑張れ
【11月生】不満を忘れ、希望の種育てて吉
【12月生】喜びの兆あるも幸運には今一度の感

防犯灯まだ89 灯の新設必要
内郷市に七四九灯あるが

内郷署防犯係は本年四月までに市内の国、県、市道に設置された防犯灯数を調べたところ、七百四十九灯で、今後設置が望まれる個所は八十九個もあった。とくに県道の白水―宮線に五十灯、市道の沼尻―高坂―御台境線は三十九灯が早急に必要とされている。

国道ぞいでは防犯灯のほかに商店街などの協力で街路灯が取り付けられているため、めだった暗がりはみられないが、国道ぞいだけでも百十灯が設置されている。各道路の取り付け数は次のとおり。

▽国道 百十、県道 七十一、市道 百六十七、その他（炭鉱住宅関係も含む）四百一となっている。

100貨店

むし暑いと思ったら翌日は冷えたりことしの天候はきわめて不順である。海流も異常低温になるなど地球が更年期症状を呈しているみたいである。おとななら体温の調節もうまくできるけれど、こどもになると、きまってカゼにやられる。夜寝冷えするためだと思う。日中、おとなが暑いと感じても、それは洗濯をしたりして動いているために暑く感じているのに、おとなの判断でこどもに薄着させることは警戒したいものである。むし暑いとこどもはよくフドンの上を泳ぎ回り、何度かけなおしてもけっとばしてしまう。そのまま疲れて寝込んだりしてしまうと、あすの朝になって熱っぽくなったり、セキをしたりする。よくへんとう腺炎を起こし、高熱が出てびっくりするが、健康管理には細かな注意を払いたい。こんなときにはぜひつけさせたい。寝冷え知らずというパジャマみたいなのが売っているからこれなら、いやがらずに着るだろう。だいたい陽気の変わり目とか不順なとき、あるいは、つゆどきには、どうしても持病がでる。丈夫な人といっても、どこかしら体質的に弱いところがあるものだ。無病息災ということがいわれているが、一病息災の方がいいという人もいる。つまり弱いところがあれば、それだけ気をつけるというのだ。これは精神的な場合にもあてはまることで、くしゃくしゃしたようなときに、バカなまねをして信用をなくすときがままあるけれど、損な欠点があれば、それを出さぬよう自重することである。（龍人）

マイクで呼びかけ 空巣、押し売りを一掃

〇…"田植えのみなさまご苦労さまです。…犯運動中です。家を空けるとき…いがきた場合に最寄りの駐在所…

十二日から来月十日までを農村防犯期間として、まい日、午前と午後の二回、広報車を使って農村パトロールを実施している。農作業に手一ぱいの農家では、お年寄りが留守番か、全く留守…

質 平市かじ町 電2088 草野質店

ステレオの パイオニア 本格的な良い音をより格安に！ 代理店 平市2丁目 フルヤマ

ご婚礼家具特売… 伊東家具店 平市新川町バス停前 電話（平）二四六四

'63年春のガス展 期間5月25日→28日 場所 藤越三階 東部ガス 東部ガス指定 ガス器具センター 日立商事

コーヒー専門のタカオ 平世界館前 電3666

憩いのふるさと あんみつコーナー
おぞうに……50円
おでん……50円
ぜんざい……50円
いそべ……35円
くづもち……35円
あんみつ……35円
平ん餅の 松月ストアー 平市銀座 TEL・4206

外科 整形外科 諸橋医院 電話 三〇八三番

四倉港唯一のみやげ品 千鳥うに

落ちない… 気になるのは汗…お化粧くずれが心配です ファンデーションをとりかえましょう カラーケーキです さわやかなタッチ！きれいな色、汗をかいても落ちません
コーセーカラーケーキ 五〇〇円
資生堂ビューティケイク 五〇〇円
マックス・パンケーキ 五五〇円
オパールサンパール 五〇〇円
シラドヤ 平市一丁目 電2364

歯科一般 森合歯科医院 院長 森合芳男 副院長 森合通雄 診療所 勿来市植田町本町 電話3471 自宅 勿来市植田町後宿 電話3277

乙女焼 1コ 5円 平市東銀座 電2939 すが波

貴女に心から奉仕する ハリウッド美容室 平・ひかり座前 電話5249番

◀このポスターのある美容室へお出かけ下さい 一流技術と高級化粧薬品の使用美容室です 安心してあなたの美容のすべてをおまかせになれます
美しい髪 ソフトなウェーブ 一流技術の美容室で使っている "アリミノ・ハイネス" <美容室専用・髪の高級化粧薬品>
美容材料と貸衣裳の店 代理店 瀬戸商会 平市白銀町9 電（呼）3026

喫茶バー 花束 平、酒富庵裏

アルゴンガス ☆ NACHI ベアリング 工具 ☆ 安全保護具 熔断機器材料専門 平熔材株式会社 平市正月町 電3214・3912

募集 製菓従業員 若干名 経験者は優遇いたします 製菓見習工 若干名 16才以上の男子、住み込み、委細面談 履歴書をご持参、又はご郵送下さい 平あさ川 平市四丁目 電五七五五

男女店員募集 ▽年令 十六才―二十三才位まで ▽昇給・賞与 年二回 ▽社保・厚年・失保・退職金制度あり ▽まじめな方 自筆履歴書持参のこと 繊維卸業 ほていや 平市田町一 電四六五六

助手を求む 渋谷助産婦 助産婦 渋谷いと 平市久保町八の三 電六六一三

売り 地▽宅地三〇〇坪内郷市宮町バス通り住宅に好適、坪千五百円 平市才槌小路踏み切り際 電二三六一 色川不動産部

募集 ▽女店員四名▽十八才から二十三才まで▽履歴書持参 平市三丁目株式会社横山万蔵商店 電二〇九四、二〇〇六

求む 女中さん▽五十才前後の年配の方▽通勤住み込み自由 旅館しづか 電（平）六四四六