夕刊 いわき民報
発行所
いわき市平字田町63
© いわき民報社
電話（編集）4161
（販売）4162（広告）4163

まぜもの軽油で脱税

大口消費 八件、四百万円を摘発

県いわき事務所税務課は、軽油に白灯油や茶灯油、マシン油、スピンドルなどの油をまぜて消費している事業所がふえていることから、ことしの春から各事業所を巡回検査を行なった結果、これまでの調べでは、販売業者にはまだ違反は発見されていないが、運送関係の大口消費者のなかには、四割から六割も混入し、脱税していた者八件が摘発され、脱税分約四百万円の支払いを命ぜられた。同課では今後も引き続き検査を続ける強化方針でのぞむ。

同事務所管内の自動車数は毎月二百台から二百五十台も増加し、現在では約一万三千六百台を数えている。このため軽油の消費量も増加する一方で、四十年度の消費量は一万九千九百三十三キロリットルにも及び、軽油引取税額は二億九千九百万円にも達し、県税十税目のなかでも法人事業税、個人県民税に次ぐ重要な税であり、今年度は自動車台数の増加などから見て、昨年度より十三％多い三億四千万円の税収を見込んでいる。一キロリットル当たり一万五千円の課税だから、消費見込み量は二万二千六百キロリットル余に達するわけ。

軽油引取税もバカにならないとあって、軽油に白灯油や茶灯油、マシン油、潤滑油のスピンドルなどを混入して使用し、脱税を行なっている事業所があるということから、県下いっせいに各県事務所ごとに調べているもので、検査器を使って調べているが、においや色などでも判別できるという。県いわき事務所税務課の場合は、販売業者のなかからは、まだ違反者は見つかっていないが、これまでに摘発された違反八件は、いずれも運送関係の大口消費者で、四割から六割も混油していた事実がわかった。脱税分は約四百万円でさっそく納入するよう勧告しているが、燃料代を安くしようとして、他の油を混入して使用すると自動車の機械を痛め、寿命を短くするばかりでなく、脱税行為として摘発されることになる。脱税行為は三年以下の懲役か禁固または百万円以下の罰金に処せられることになっており、今後も調査を続けるという。

あす年賀ハガキ発売

四十二年用お年玉つき年賀はがきの発売は、十一日から全国各郵便局、切手売りさばき所で売り出される。各郵便局では午前八時から売り出すことにしているが、ことしはがきの値上げによって、七円と八円（一円の寄付金つき）の二種となり、いわき市内では総数三百三十四万四千八百枚（七円、八円とも各半数ずつ）が売り出される。

平局の場合は七円、八円がそれぞれ五十四万二千枚の計百八万四千枚で、前年の四円四十一万二千四百枚、五円五十七万二千四百枚の計九十八万四千八百枚に比べて約十一％の増加。しかし年賀はがきの希望者は年々増加して来ているため、ことしも七円の年賀はがきは引っ張りだこが予想されているため、平局では七円のものに限り、ひとり百枚までしか販売しないことにしている。差し出しは十二月十五日から二十八日までだが、十四カ市町村が合併して"いわき市"となったため、あて先は例えば"市内新町"とせずに、必ず旧村名を入れるよう要望している。差し出しにはあて先の地区別にゴム紐でまとめることが望まれているが、その上に載せる"市内""市外"を表示した赤い紙には、旧平市内に差し出す場合だけ"市内"にまるをつけ、他の地区は"市外"としないと、混乱する恐れがじゅうぶんにあるわけで、この点についても協力を要望する方針。

予想外に固い 市部代表の頭

議会協議会12日に延期

いわき市議会常任委員長の配分解決のため九日から調整に乗り出した議会協議会正副会長会は、市部側の頭が予想以上に固いため、さらに十一日午後から会合して話し合いを進めることに予定を変更。このため十一日開会予定の議会協議会は十二日午前十時半からに延期されることになった。

テーラーズクラブが誕生

社会奉仕を旗印に

いわき市内の洋服業者が集まり、洋服技術、経営の向上を図り地域社会に奉仕しようといわきテーラーズクラブを結成し、その設立総会を十五日開く。総会に先立ちこのほど役員選挙を行ない高島資郎氏（テーラー高島屋）を会長に選んだ。役員つぎのとおり。▽会長＝高島資郎（テーラー高島屋）▽事業部長＝大平良夫（大平洋服店）▽会計＝高野純忠（高野洋服店）大貫昭善（大貫洋服店）▽庶務＝石井平助（石井洋服店）草野芳弘（テーラーくさの）

【近く整地される鉄道公舎移転跡広場】←

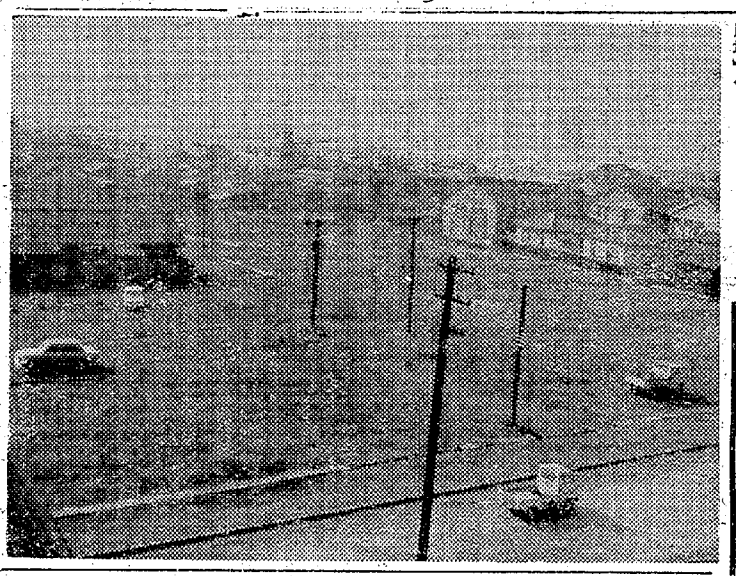

鉄道公舎跡の整地へ

12月から 平駅前拡張が新段階

いわき市平支所はいよいよ十二月一日から駅前広場拡張事業に伴う白銀町鉄道公舎跡の新商店街用地八千五百八十平方㍍の区画整理工事に実施する。

鉄道公舎跡は平駅前広場拡張による駅前商店街の換地先だが、移転前に道路、側溝、公園づくりをして建設用地の区画を明らかにするためのもので、総工費は二百万余円。

鉄道公舎移転跡を八㍍道路二本、六㍍道路二本、四㍍道路一本のほか千六平方㍍の児童公園を整地するが、換地対象者二百戸のうち一割近くがすでに移転新築を計画しており、こんどの工事が終わり次第建築に着工するわけで、平駅前車庫に新商店街の誕生するのも間近い。これに伴い市では不二屋から世界館を経て石島八良館内を通る八㍍道路建設のため郵便局前通り交整地点の家屋移転を早急に進めたい考えでいる。

大和田市政協 力申し合わす

いわき市第一参与会

いわき市は九日午前十一時から市役所に旧市町村長を集めて初の参与会を開いた。この日は赤津（勿来）三代（磐城）木田（久之浜）の三氏がつどうので欠席したほか、久しぶりに十氏が顔をそろえ、大和田市政をバックアップすることを申し合わせ、会長に赤津圧兵衛、副会長に永山忠二の両氏を選んだ。

一同そろったのは久しぶりに和気アイアイで開き、大和田市長から市政協力の要望があって全員これを了承、とくに赤字財政克服のためには県、国に働きかけて市支出金を縮減するよう協力を申し合わせた。このため参与会は毎月一回行なうことにきめ、市長選挙のため延びている合併祝賀会は市長案どおり年明けに行なうことにした。

支部臨時総会開催のお知らせ

明春四月行なわれる地方選挙を控え、当支部推薦の県会議員公認候補を決めるため、次により支部臨時総会を開きます

自由民主党石城支部
副支部長　坂本　浅次郎

▽とき　十一月十二日午後二時
▽ところ　平市民会館大会議室

■同志各位の多数ご出席をお願いいたします

寸言

▼軽油にいろいろまぜたら、車も痛む。だが背に腹はかえられぬか。ヤヤコシイ脱税。

▼あすから年賀ハガキ発売、四円なくなり七円になる。ムチャクチャ出せないネ。

▼選挙違反やっと核心に入る。検察庁の意欲ますますさかん。

訂正

（記事）九日付け一面の県議公認記事中、常磐地区の「滝岳」とあったのは「滝正熙氏」の誤りでした。お詫びして訂正します。

天気予報

玉川提供　電五〇三一

（小名浜測候所発表）

【今晩】北よりの風、晴れ時々曇り。

【あす】西よりの風、晴れ時々曇り。

【海上】今晩あすとも多少風波がある。

あすの暦

11月11日（金）

曜日	出入	出入	満潮	干潮	月齢	日齢	日勝
月	6:29	16:09	2:30	8:12	9.4	29	39
火	6:30	16:08	3:39	9:56	10.4	1	62
水	6:31	16:07	4:52	11:32	11.4	2	39
木	6:32	16:06	6:03	12:39	12.4	3	19

防火運動の打ち合わせ　いわき市平支所では十七日午後二時から支所会議室で二十六日から始まる秋の火災予防運動の打ち合せ会を開く。期間中は広報活動を行なうほか事業所、一般家庭などの防火診断を実施する。

平親会総会　平親会は十三日午前十時から常磐ハワイアンセンター二階広間で総会を開く。

旅は安心して
泊まれるお宿
（旅館賠償責任保険加入）
日本交通公社協定旅館
日本観光旅館連盟会員
旅館
甲陽館
いわき市平駅前
電(代)3181

'66ニューモードコートショー

冬の本格的なおしゃれはオーバーコート…
OL一年生のビジネスコートからしゃれたセンスのアンサンブルコート　美しいシルエットを基調にデザインしたハイウエスト　プリンセスラインのニューモードを各種展示してございます

皮コート　¥15,000から
アンサンブルコート　¥15,000から
リバーシブルコート　¥9,800から
ツイードコート　¥8,400から
衿毛付きコート　¥12,300から
スタンドカラーコート　¥9,000から
ショールカラーコート　¥8,700から
テーラードカラーコート　¥7,500から
コールテンコート　¥7,900から

☆平信販チケットをご利用下さいませ
ミツワ
Preta Porter Mitsuwa
いわき市たいら銀座通り　電4210

養豚事業の沈滞に活
点灯飼育で産卵増収

いわき市農業技術者協議会畜産部会は七日開き、価格暴落による生産意欲沈滞の養豚、点灯飼育による鶏卵増産など今後の指導方針をきめ、畜産コンサルタントの強化方針をたて、農業の所得倍増に力コブを入れることになった。

いずれも価格変動の激しい畜産だけに平均支払い制度を設けることによって収入の安定を図ることとし、養豚については、暴落によってこの五月から種付けが激減した養豚事業に活を入れ希望をもたせるため、子とり養豚農家をまず激励、出荷月令を平均六・五カ月に統一するとともに肉豚の平均支払い制度を設け、子豚売買契約を実施、販売長期支払い方式で安定した販売生産体制を確立し、失われゆく肉畜団地造成意欲を起こして目的を達成させる。

養鶏については、恐るべき伝染病であるニューカッスル病の予防費を予算化して実施するとともに、明るくなれば十一月から三月にかけて生産が減る産卵の増収を図るため、十六平方㍍（五十羽）平均四十㌱～60㌱の電灯をつけての点灯飼育を実施させることにした。一日十三時間以上明るくなければならないが、日照時間は十一月が十時間十五分、十二月は九時間三十六分、一月は九時間五十一分、二月は十時間四十九分、三月は十一時間五十五分と少なく、この不足時間だけでも点灯して、順調な産卵をはかるのがねらい。

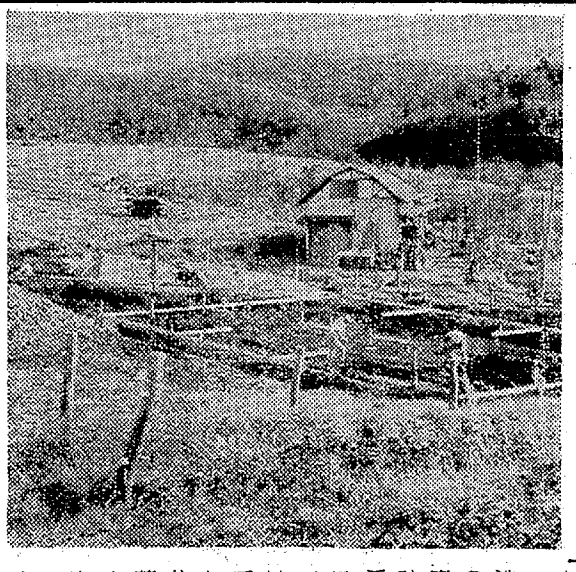

若柳一門が徳風園慰問舞踊
若柳之旨野師主催

の若柳流の慰問舞踊会は十三日午後二時からいわき市平下荒川の徳風園で行ない、小唄「深川」から歌謡曲「明治一代女」まで二時間にわたって大園のおとしよりを慰問する。

求人に追われ内職希望開拓
いわき内職補導所

いわき内職補導所に九月以降新職種の求人が入り始め、同所では内職グループの開拓に乗り出した。新職種は日よけに用いるブラインドテープをはじめ、豆電球の電線つなぎ、レースの手提げ袋、シャープペンシルの組み立てなどだが、とりあえず十二、三のグループ、人員にして約百人が欲しいところ。

現在の内職従事状況では、羽織の組み紐では最高月収一万二千円を上げている人もいるが、平均では七、八千円をかせいでいる。また手編み関係（ビーズ刺しゅうなど）でも平均八、九千円と良いが、輸出用の造花などは三千円から三千五百円程度という。しかし新職種は多量の品物が入る予定であり、早急に求人開拓の必要にせまられているため、現在活動していないグループにも働きかける方針を固めている。

肉牛繁殖センター建設進む
年間千頭生産めざす

○…農林省は近年肉の需要が増加し、生産量が追いつけない現況から、本年度から三カ年計画で、全国で百カ所に肉牛繁殖育成センターを設置することになり、いわき市では川前地区が今春指定され、着手した。

○…川前地区ではすでに農業構造改善事業を進めているが、現在の肉牛の飼育数約六百頭、年間生産数四百頭を将来一千頭にふやす計画。同地区には四十㌶の牧場を活用し、放牧による飼育を進めるほか、採草地などの開拓を図る。

○…この肉牛繁殖育成センターは総事業費二千万円余を投入して、上桶売地区に建設をはじめたもので、畜舎（百九十八平方㍍）サイロ（二百十一・二平方㍍）干草舎（百三十二平方㍍）農具舎（六十六平方㍍）などを建設することとしており、来春には完成の見とおし。

四方部の正副部会長きまる
少年補導の徹底図り

青少年の補導に当たっているいわき市平の補導委員会ではさらにきめ細かい補導を行なうため四つの方部会を結成した。二日と四日に各方部会を開き、正副部会長を決めるとともに、こんどの活動方針として▽情報の収集と交換▽青少年の環境浄化▽補導委員の研修▽グループ活動の会議化などを決めたが、十四日午後二時から正副部会長会議を開いて具体的な活動目標を話し合うことになった。方部会は毎月一回くらいずつ開いて青少年の補導に一層の効果をあげることにしている。正副部会長つぎのとおり。

◇第一方部＝▽部会長＝薄井橋造（鎌田）▽副部会長＝渡辺ヒデ子（草野泉崎）高橋重一（手摺）◇第二方部＝▽部会長＝松崎幸三（三倉）▽副部会長＝蓮田吉子（新川町）広木寒（月見町）◇第三方部＝▽部会長＝藤井民三（大町）▽副部会長＝▽伊東実（田町）伊藤キミ（才槌小路）◇第四方部＝▽部会長＝志賀久平（古鍛冶町）▽副部会長＝三浦喜兵衛（七軒町）正木コト（新町）

【始まった肉牛繁殖育成用施設】
↑

市況
魚類
（九月十日午後一時現在）

十日の小名浜港はサンマの水揚げがふえてきた。

【小名浜港】サンマ船十二隻　底引船十九隻　小型船五十隻
▼サンマ　二十四万㌔（一号品）七五―五〇（二号品）四九―三〇▼水タコ　三千五百㌔　一〇〇―一〇〇▼ドンコ　千百㌔　一〇〇―一三▼ナメタ　千㌔　二七〇―一〇〇▼アンコウ　千㌔　六〇―五〇▼アナゴ　五百㌔　一〇八―一〇〇▼スケウダラ　六百㌔　一〇〇―五〇▼メヒカリ　四百㌔　七〇―一五▼ヤナギ　四百㌔　七七〇―二〇〇▼ノドグロ　二百㌔　三二〇―一〇〇▼ニクモチ　二百㌔　二三〇―七〇▼マイカ　二百㌔　一五〇―一〇〇▼キス　二百㌔　一〇〇―四〇▼ケガニ　四百四　四五〇―三〇（四）▼メジ　三百㌔　三六〇―二二五▼カツオ　二百五十㌔　二七五―二四〇▼ヒイラ　百五十㌔　三〇

【江名港】サンマ船四隻　底引船一隻　小型船十七隻
▼サンマ　九万五千㌔　七六―二七▼マタラ　五千八百八十㌔　七五―五五▼スケウダラ　二千六百五十㌔　五八―四三▼トウジン　千三百㌔　三八―一六▼水タラ　八百四十㌔　二五―五四▼水タコ　三百六十七㌔　一一―七五▼ナメタ　百七十八㌔　三〇〇―二五〇▼ヒイラ　百三十㌔　五二―二〇▼カツオ　百㌔　三〇〇―二二〇▼イナダ　七十七㌔　二一〇▼ソーダカツオ　六十㌔　一〇五―九〇

【中之作港】サンマ船四隻　底引船一隻　小型船三十二隻
▼サンマ　八万五千㌔　七〇―四二▼トウジン　五千六百㌔　三五―六▼水タラ　二千八百㌔　一五▼マタラ　二千㌔　八五―五五▼水タコ　千㌔　一一五―五〇▼スケウダラ　千㌔　六八―三五▼ドンコ　二百㌔　八五―一〇▼ナメタ　百㌔　二九〇―一〇〇▼イナダ　四百㌔　一〇〇▼メジ　百五十㌔　三五〇―一五〇▼カツオ　百五十㌔　二五―二〇〇▼ヒイラ　百五十㌔　四八―三▼ソーダカツオ

野菜
▼ホウレン草　七五▼薬類▼白菜▼カブ▼ニンジン▼ゴボウ▼大根▼ネギ▼タマネギ▼キュウリ▼ナス▼タマナ▼サツマイモ▼ナガイモ▼パレイショ▼サトイモ▼レンコン▼ニラ▼ピーマン▼モヤシ▼シイタケ▼根ショウガ▼葉ショウガ▼寒菊▼カリフラワー▼玉子

一七―五（東）	二〇―五（〃）
七―二（〃）	九〇―四〇（〃）
一三―三（キ）	三〇―一五（〃）
一二―四（東）	六五―三〇（〃）
五〇―一五（キ）	一七―一三〇（〃）
五五―一五（〃）	一七―九（東）
一五―三（本）	二五―一〇（キ）
二五―一五（東）	二七（〃）
四七―三〇（キ）	五〇―四五〇（〃）
一〇〇―七〇（〃）	一一―七〇（〃）
四〇―二五（〃）	一五―七（東）
一五―五（〃）	一五―七（〃）
	四〇―七（コ）
	一三―一〇（〃）

（丸平青果市場調べ）

平市民会館あすの催し
☆第二回福島県社会保険大会（午前10時）ホール

あすの停電
▽平地区＝（9時～16時）馬目、北神谷、水呑、鎧谷

クリーニング　洗濯・防水
小松崎
平日活前電3343

御婚礼家具　各種
勉強で評判の店
丸萬家具店
平個販チケット　ご利用下さい
店舗　平・四町目　電6633
工場　平・白銀町　電6634

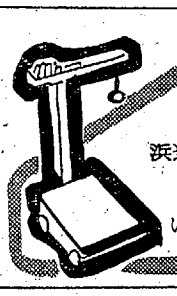
普通特殊専門販売
浜通り唯一の　修理工場
石城計量社
いわき市平谷川瀬三十九町
電3468　8059

楽しい　デートはここで！
コーヒー　¥100
レモンティ　¥100
スカッシュ　¥100
カクテル　¥100
サンド各種　¥100
ご同伴喫茶　二人の古里
いわき市平字南町　電8544

天然の恩恵大盃に満つ
酒は天下の　太平山
秋田・小玉吟醸
特約店・県南酒販株式会社平支店

肉の伊東
牛豚鳥
本店／いわき市平・六町目　TEL・4753
支店／いわき市平駅前　TEL・5510

サントリースタンド　いな
平・新田町　電6324

七五三の記念写真は
サンペイ
いわき市平字大町（六号国道そい）電四三〇四

夕焼けを背に
花の木の
階段を上がる
茶房　花の木
営業時間　8:00AM　11:00PM
たいら　TEL・7841

手芸用品・材料
化粧品・日用品
手芸用品　平野屋
いわき市平字一町目　電三三五七

越　フジコシ
植田店三周年
盛況　御礼セール
あすからの売り出しは植田店三周年盛況御礼セール　特にウレタン座布団、婦人セーター、紳士柄靴下が魅力の中心
ウレタン座布団　九八円
婦人セーター　四八〇円
紳士柄靴下（平店新館のみ）　四五円
両手鍋　一九八円
豚ひき肉（平店、植田店、小名浜店のみ）　四二円

くらし随筆

一万
吉川新雄

大して深刻な動機もないまま、何となく生命保険に加入した。

◇

ただでさえ安い給料から、この上月々、天引きされることを思えば、まことに憂うつだが、さしたる強制にもあわず加入する気になったのは、いよいよ以って、そういう年令に達したということだろう。加入に当たって、一応、わが家の大蔵大臣に、了承を求めたのであるが、多少いたずらっ気を出して、月々の支払い額に感をつけて、条件を示したところ、一応は、くらしに困るような素振りも示したが、つまりは〝あなたに任せる〟とか何とか云いながら、ニヤニヤ複雑な笑いを残して難なくOKと相成った。

亭主の欲しいものには、一々ケチをつけるくせに、亭主の命を賭ける保険のことになると、極めて、実用的に、いち早く物事を片づける。まことに薄情なものである。〝愛する者のために、後顧の憂いなく〟とは、庶民の心理をつかんだうまい商売である。

勧誘のやりとりの中に、〝万一の場合〟というせりふが、しばしば出てくる。他人様ならともかく、自分の〝万一〟を想定させられるのだから、気持ちのいいものではない。倍額保険と云えば、一種の〝カケ〟で、マージャンなら、さしづめ、リーチをかけたところ。リーチは、上がった場合のたのしみが、倍加するが、これは、いのちとの引き替え券みたいで、本人には、全然楽しみどころではない。

◇

これで安心して、酒が飲めるかと、いささかやけっぱちな気分も云いたいところだが、ともかく、わが家にもやっと、ささやかな保険が生まれたわけである。

（平鹿報徳館局長）

郷土の能久親王物語り

平潟、勿来で官軍を迎撃

孝明天皇の弟君（明治天皇のオジ）でありながら、賊軍の総大将として茨城県平潟港からいわき市勿来にかけて布陣、討幕の官軍と戦って敗れた北白川能久親王にまつわる郷土史の新事実が発見され、勿来地区民の話題を呼んでいる。

軍艦で平潟に上陸

慶応皇討幕、大政奉還の慶応年間、上野輪王寺宮公現法親王だった北白川能久親王は奥州連合の総大将にまつり上げられ慶応四年五月二十八日、徳川幕府の軍艦〝長鯨〟で今の茨城県多賀郡平潟港に上陸、平潟の鈴木主水屋敷に宿をとった。主水という武士は水戸藩の槍術指南役だったが、故あって脱藩し、仙台侯に仕えて微禄をはみ、弓の名人中野敬吉の指南を受けた。そして江名、小名浜、岩間から平潟一円にかけての港湾埠場監督の要職をおおせつかっていた人物。能久親王は軍艦からボートに移って上陸したが、当時のふん装はいずれもチョンマゲを結って墨染めの衣に身を包んでいた。親王は船酔いでもしたのか、付き人に背負われ、岸辺には出迎えの人々が土下座している情景が一幅の絵として残されている。

鈴木主水宅で二泊

平潟の主水屋敷は現平潟船入たに前の小高い岩の上に建てられた建て物は平に新築中の〝愚麓〟そっくりのカヤぶきで、幽雅そのもの。太平洋を一望にできる見晴らしのよいところ。初代主水氏は笠間の江名田に転居、二代目は中野喜作、三代目は中野敬吉、四代目の住人は血縁のない北茨城市関本第一小学校長岸明氏が住んでいる。校長夫人の曼泉さん（裏千家茶道、小原流華道教授）の話では、能久親王はこの家に二泊し、体を休めて隣の福島県中田村（現錦町）に行き、白河、会津を経て北海道に渡ったと聞いています。宮さんがお泊まりになったときの写真と、日本画などが残っています。それからこの屋敷の一角に殿下上陸記念碑が建てられ、地元では毎年一回、上陸記念祭を行なっています…ということだった。

鷺家に残る下賜品

平潟港で体を休めた殿下は、若干の部下を伴って今の錦町殿内の豪農殿父左衛門宅に一夜を明かした。その際、殿下は村長だった父左衛門のもてなしに報ゆるため、菊のご紋の湯呑み茶碗（有田焼きらしい瀬戸物）二つと、飯茶碗二つ、〝やたの鏡〟に似ているスリガラスの鏡一つ（円形、直径六㌢程度のもの）殿下の写真（ガラス張りの桐箱に納めたもの）一枚と随行者島津誠斉氏が愚痴あざやかに『北白川能久親王』と揮毫した掛け軸などが今なお同家に秘蔵されている。現三代目の善之助さんの話では、祖父からの言い伝えによると、能久親王殿下は『戊辰の役直前の政情は緊迫し、戦火を交じえるは必至。ちょうど南北朝の戦いと同様、勝てば官軍敗ければ賊軍の汚名は免れない世相だ』と歎いていた…と聞いている。

破れて北海道落ち

倒幕論はついに戦火を交じえるに至り、江戸は戦わずしておち、上野寛永寺も輪王寺も落ちた。一方土佐、高知は山内容堂が総指揮隊長となって号令をかけ、福島は白河から攻められ、海は平潟港から猛烈な艦砲射撃を受けた。奥州連合軍は勿来の関、新田坂下地内、植田八幡神社高台などに防備したものの、勝算なしとみて陣家を焼き払って泉、平潟の軍勢は遠く田人村仏具山頂に逃げ伸びた。その形は今なお残っている。これより先、殿下は中田村から白河、若松、奥羽を経て北海道函館五稜郭に身をのがれ、辛くも一命をとりとめたといわれている。それから世は平和となったが、日清戦争の直後、台湾の土人が暴動を起こし、これが鎮撫の使命をおびて遠征したが、不幸にも熱病におかされ異郷の空で奇しき生涯を閉じた。なお能久親王の長男成仁親王はパリで自動車事故で死亡し、三代永久親王殿下は支那事変直後ノモンハン事件で戦死するという不幸な宮家であった。能久親王が泊まった錦町殿内の殿父左衛門の二代目父市さんは大正三年旧五月九日、自分の屋敷内に北白川能久親王殿下の御堂『高砂子神社』を建立した。その石碑には県知事正五位勲四等太田政弘、石城郡長従五位勲五等青沼幹太郎、創立者殿父市、宮大工三森寅吉と彫刻されている。

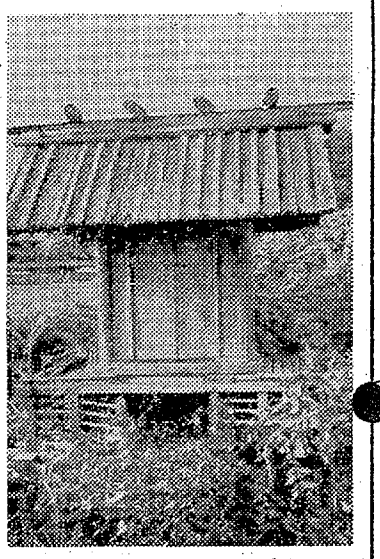

↑【㊤ありし日の北白川能久殿下　㊦能久殿下をまつる高砂子神社】

一口法律

交通事故訴訟の質問 ②

前回に続き次のような場合はどうでしょうか。

【問い】交通事故で負傷しましたが、警察では被害者である私の方が過失の程度は大きいということで、加害者は生じた損害の賠償をしなければなりません。事故を起こした車が軽自動車以上のもので、事故により、身体が害された場合は、被害者が加害者の過失を証明しなくとも、加害者の方で、運転に関して注意を怠らなかったこと、被害者に故意過失があったこと、自動車に欠陥がなかったことの三つを全部証明しないかぎり被害者の請求が認められます。

一方、被害者側に過失があったときは、裁判所が賠償額を定める際これを考慮することができます。例えば損害額は一〇〇万円であるが、被害者の過失が大きいから五〇万円で良いというふうに定めるのです。

（平地裁主任書記官・森田八郎）

県芸術祭文化祭川柳大会入選句【その二】

席題「窓」　大野辰巳選

病む母の窓に生けやる菊の花　文亭
帰省した子になつかしい窓があり　つとむ
サイレンの音へ窓辺は殺気立ち　一行
窓越しに店の下見をして帰り　安康
窓に花植えて陽をよぶ新世帯　かず男
サボテンも団地サイズで窓にチビ　松寿
全快の窓折鶴へ風糸引　友喜
鉄窓に閉じ陽を見る懐悟の日　仲家
故郷の母下宿の窓も拭いてくれ　弦舟
商魂は派手に客呼ぶ飾り窓　笛月
重そうに夜もしめてるよい窓　凡太
窓際にネオンが光る旅の宿　礼人
窓固く閉ざしうわさの家静か　泉哉
病院の窓で元気な頃を思い　仁三
知らぬ子が手を振っている汽車の窓　英子
窓の月眠れぬ顔をみてよぎり　孝一郎
この辺に窓をつけてと設計図　正三
なにげなく望遠鏡は窓に入る　高二
生活の模様団地の窓にみる　高二
太陽を入れて平和な南窓　松風
車窓から捨てる故郷の灯をながめ　香風
寄宿舎の窓故里の空へ開け　市代
電燈の窓に都民の夢静か　麦秋
ビルの窓みんな灯って決算期　風来坊
窓閉めてようやく人間らしい窓　幸一
もうひとつ窓があればと部屋住い　美城香
窓あけて夜の詩情が入って来　孝一郎
ビル建って太陽のない窓になり　北向
マンションの窓からおそい朝があけ　六七八

席題「窓」　高野六七八選

ビルの窓拭いて学費をかせぎ出し　武保
窓の外じっと見ている腹立ちさ　湯煙
留置場の窓へ無実を訴えるスモックで窓を開ても視界ゼロ　幸一
窓でしにおしゃべりをする団地妻　泉哉
窓口をはんことくぐる貯金帳　飛鳥
生活の模様団地の窓にみる　兆風
窓開けて女無防備のまま居たり　正治
切符売り窓口だけの視野に生き　英子
絶景の紅葉かぶさる汽車の窓　英子
病む窓の範囲で枯れ葉宙を舞い　美城香
学窓で仰ぎ病窓ですがる空　美城香
窓あけて夜の詩情が入って来　孝一郎
天窓を見上げて雨の日曜日　市代
農繁期窓うつ雨を聞いている　まさお
青空は二階の窓にチラリみえ　まこと
暖房の窓に染めたる冬景色　仁三
ホームランだしてあやまるガラス窓　源水
満月が窓よりさして客久し　北向
ビル建って太陽のない窓になり　仲家
歯ブラシに窓いっぱいに海静か　安康
故郷の母下宿の窓も拭いてくれ　一行
窓でしに店の下見をして帰り　一行
サイレンの音へ窓辺は殺気立ち　牛歩
窓開けて見る海今日も海の色　辰巳
降ってきたしずくへ窓をあけてみる　凡太
防戦のためにつくった城の窓　礼人
窓あけるそこに隣の窓があり　風来坊
窓閉めてようやく人間らしい窓　高二
寄宿舎の窓故里の空へ開け　芳風
参観日窓越し呼べば窓答え　麦秋
窓外の富士が二人を結ばせる　つとむ
家具ふえて窓はタンスの陰で泣き　笛月
富士見えた窓へ子供のような妻　高二
車窓から捨てる故郷の灯をながめ　凡太
窓際にネオンが光る旅の宿　松風
ガラス窓風とたたかう夜の冷え　香風
満山の紅葉二人の窓にはめ　飛鳥
明け放つ窓から太陽が今日は　夢狂

席題「太い」　加藤香風選

頼られることに飽れてる太っ腹　兆風
細いのよりのに太いので困り

おすきな銘柄を選んで
グット1ぱい50えん
いわき産の12銘柄をそろえてお待ちしています
いわき銘酒コーナー で
平駅前中央通り　電8802　御賞味下さい

美園オールデーサービスを始めました
営業時間　AM 9・00　PM 10・00
日中 ―コ紅コ ―ヒ― 茶 コ ア ＋サンドイッチ＝¥70
ホットケーキ……¥60
ホットドック……¥80
おしるこ……¥70
ぜんざい……¥70
楽しい語らいは 美園 で
いわき市平駅前　電3063

贈り物に HIROYA の輸入洋酒を……
贈りものは心の対話　スコッチの王者
世界のウイスキーなら
スペシャルメッセージです
ジョニーウォーカー BLACK RED
酒の ヒロヤ
いわき市植田駅前通り　電②3045

お子様のすこやかなご成長をお祝いします
七五三のお祝いデコレーション
ケーキの予約を承っております
じゃんがら本舗
みよし
●サービスネット● 本店 銀座店 湯本店 小名浜店 勿来店 植田店 呉羽店

NHK 第一 1340KC

- 5・37 こどもと家庭の夕べ①おやおやなあに②名作ライブラリー③こどもニュース④じょうずな話し方⑤家庭音楽会
- 7・00 ニュース▽ニュース解説　藤瀬五郎
- 30 とんち教室
- 8・00 ニュース特集①記者座談会②時の動き
- 9・15 趣味の手帳「南国トッポ話」
- 30 東から西から「中近東ラッシュアワー見てあるき」
- 10・10 スポーツニュース
- 15 きょうの問題
- 30 邦楽百選
- 11・05 夢のハーモニー

NHK 第二 1540KC

- 6・00 そろばん教室▽かけ算
- 20 基礎英語
- 40 英語会話
- 7・00 ラジオ農業学校
- 15 続基礎英語
- 30 中学生の勉強室▽理科
- 8・00 通信高校講座①商業一般②地理B③英語A④化学A⑤古典乙1⑥英語A
- 10・15 通信高校講座①物理A②数学1入門
- 11・00 フランス語入門
- 20 ドイツ語入門

よえじゃんがら

ラジオ福島 1060KC

- 6・00 アタック・オン・ポップス
- 10 中学生力だめし▽英語
- 30 ラジオニュース・ネットワーク
- 45 日本の話題世界の話題
- 50 夜のディスクライン
- 7・00 歌謡曲でぶっとばせ
- 8・00 電話リクエスト　受付時間午後7時半～9時　受付電話（福島）③3331～3
- 9・30 ミュージック・イン・ナイト
- 45 スター・ライト・ミュージック
- 10・00 ヤング・ヤング・ヤング　司会前田武彦
- 25 ガイドタイム

総合テレビ ④

※印はカラー番組

- 6・00 四つの目「割れる」
- 25 みんなのうた
- 30 風のある街
- 7・00※きょうのニュース
- 30※東欧の新しい波「ルーマニアの挑戦」
- 8・00 ふるさとの歌まつり　ゲスト島倉千代子　西郷輝彦
- 9・00 ニュース▽ニュースの焦点
- 40 NHK劇場「九月が来るたび」垂水悟郎　林美智子ほか
- 10・30 時の動き
- 11・10 科学時代「銀行オートメーション」
- 40 夜のアルバム「トルコの旅」ほか

教育テレビ ⑩

※印はカラー番組

- 6・00 英語会話
- 30 みんなの科学「博物誌」～いちょう～
- 7・00 バイオリンのおけいこ
- 30 そろばん教室「かけ算の練習」
- 8・00 教育放送の課題
- 9・00 通信高校講座「地学」～雨と雪～
- 30 通信高校講座「化学A」酸化と還元
- 10・00 通信高校講座「数学I」～平均変化率～
- 11・00 通信高校講座「数学I入門」
- 25 たのしいフランス語「新聞をもっていませんか」

福島テレビ ⑧

※印はカラー番組

- 6・15 ハリスの旋風「必殺の背負い投げ」
- 45 ニュース・フラッシュ
- 7・00※がんばれ！マリンキッド
- 30 チャコちゃん「雨傘の歌」四方晴美ほか
- 8・00 ただいま11人「柿の葉」山村聰　荒木道子　池内淳子ほか
- 9・00 おかあさん「ひょうたんの死」沢村貞子　大塚国夫ほか
- 30 ボクシング中継「小林弘対野畑澄雄」解説　郡司信雄
- 10・15 ナポレオンソロ「地震はナマズのせいじゃなし」

FM放送

☆印はステレオ番組

- 6・05 夕べのひととき
- 7・20☆ステレオコンサート＜ジャズ・フラッシュ＞「ピラミッド」「マグノリア・トライアングル」「チャン・キング」ほか
- 9・15☆ステレオ邦楽鑑賞①長唄「月の巻」②箏曲「秋の露」③箏曲「八段」杵屋佐登代　今藤文子　阿部桂子ほか
- 10・00 イングリッシュアワー＜英米文化ハイライト＞～現代演劇シリーズ～「バラが問題だ」
- 40 朗読「コロンバ」奈良岡朋子
- 11・05 夜のしらべ

きょうの

◇東欧の新しい波 ～総合・後7・30～

ルーマニアの挑戦

スラブ民族が大部分を占める東欧社会主義諸国中、唯一のラテン民族の国であるルーマニアは、いま政治、経済面でソビエトの支配体制に反発した動きをみせ、世界の注目をあつめている。

ルーマニアの首都ブカレストでは、店頭にイギリス、フランスのレコードがあふれ、アメリカ映画が盛んに上映されるなど、西欧化の風潮が極めていちじるしい。

番組では、西欧色豊かな首都ブカレストの表情につづいて周恩来首相、クーブドミュルビル仏外相の訪問の模様、精力的に国民をひきいるニコライ・チャウセスク書記長の姿を紹介して、ルーマニアの政治的な動きをみる。

つづいて、黒海沿岸のカラチに英、仏、西独から四億ドルにのぼる借款と技術援助を受けて建設中の巨大な製鉄所、西独、アメリカの最新技術を導入して拡張され、年間精製能力四万トンをほこるプロエスティの大石油コンビナート、西側諸国の船でにぎわうコンスタンツァ港などを紹介する。

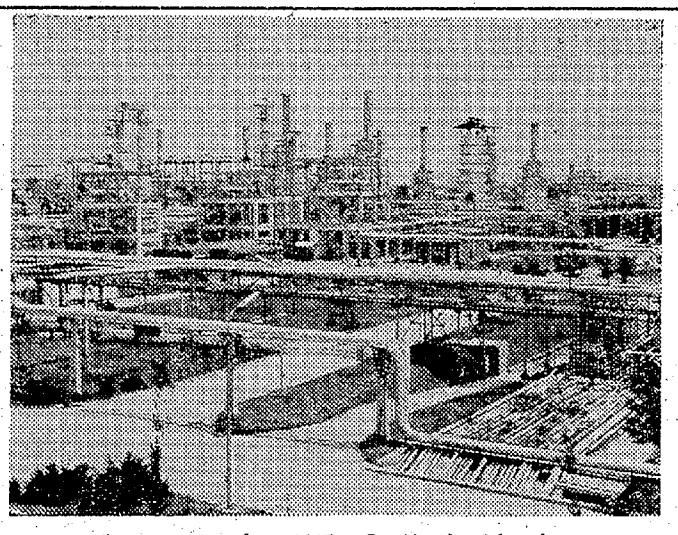

ルーマニア・プロエスティの石油コンビナート

たばたの

～第一・後10・30～

邦楽百選

中能島欣一ほかの出演で、箏曲「新さらし」と「新砧」の二曲をおくる。

「新さらし」は、里人が布をさらすことを唄った地唄（「古晒」）に、技巧いっぱいに独特の編曲をほどこし、箏も三味線も腕かぎりひきまくったもの。京都では「早さらし」ともいう。原曲の手事も相当複雑だが、それを延長して存分に発揮される。

＜出演＞箏曲「新さらし」箏・中能島欣一　唄と箏・中能島麝子　三絃・品川正三　箏曲「新砧」三絃・中能島欣一　箏・吉田純三

ナポレオンソロ

～福島・後10・15～

地震はナマズのせいじゃなし

世界の地震学界の重鎮レミントン博士が、スラッシュにらっ致されようとしているとの情報で、ソロとイリアが保護に当たることになった。これより先にやはりソビエトの高名な地震学者が、スラッシュにらっ致される途中、殺されるという事件が起こっていた。これによって、スラッシュが、何か重要な作戦を準備中で、その遂行に地震学者の協力が必要なのだろうと推測された。幸い博士はソロたちの活躍でぶじ本部へ保護したが、そのとき同じホテルから、博士そっくりの男が宿泊料をふみ倒して逃げようとして、スラッシュに催眠弾で倒された。スラッシュの攻撃隊長ナーシサスは、彼を博士だと思いこんでしまった。ここに目をつけたアンクルでは、彼を博士に仕立てあげ、シスコで開かれる学界へ出席させることにした。彼をオトリにして、スラッシュが計画中の新しい作戦を探ろうというわけだ。

あすの運勢

小川石洲

十一月十一日（金・先勝）

【1月生】あきらめるは早し、努力とねばりで現状を切りぬけよ
【2月生】心に思いながら実行にうつせぬ気力弱い日、勇気出せ
【3月生】仕事に熱心すぎて人の和を欠きやすい、周囲に調和を
【4月生】人のウワサなど気にするな、正しいことは堂々とやれ
【5月生】大きな期待はもてないがふつうのことはだいたい成る
【6月生】石橋をたたいて渡る慎重さもよいがチャンス逃がすな
【7月生】なにごともなり行きにまかせよ、あせれば障害を招く
【8月生】前々からのことはこのあたりで整理し出おすべし
【9月生】成就を目前にして思わぬ障害のおそれ、警戒の要あり
【10月生】運に活気あり、多少の不安あるも押し進めて有利に
【11月生】思いがけぬ事態に注意　遠出はさけて自重がよろし
【12月生】親しい人の協力を得て早期解決が有利、迷いは禁物

★★映画は大映★★★

殴り倒された後ひかれ重傷

平署 酔客襲った三人捜査

九日午後九時二十分ごろ、いわき市平字四町目二九〝コンバル〟の横町で、酒に酔ってケンカをし道路右側に倒れていた同市内郷白水町川平二三、労務者与沢進さん(三九)は、同市平中神谷字大年一八、会社員宇佐美ひとしさん(三)運転の普通トラックに頭をひかれ、頭の骨を折って三カ月の重傷を負った。

平署の調べでは与沢さんは酒飲み友だちの同市内郷綴町一六、農業山野辺巌さん(四)と酒を飲み歩いているうち、不良風の三人組とケンカになり、殴られて道路に倒れていたもので、山野辺さんは道路中央付近にいたためひかれなかった。同署は山野辺さんにも頭に二週間程度のケガがあるところから三人組みの男を捜査している。

ひったくり少年を身柄送検

平署は九日午後、いわき市平上荒川生まれ、住所不定、無職少年A(一九)を婦女暴行未遂で地検平支部に送検した。

Aはさる七日夜同署に、連続ひったくり事件の犯人とみて、別件の婦女暴行未遂で捕えられたもので、送検されるまでに、四日午後八時十五分ごろ、同市平北白土地内で帰宅途中の会社員酒井トシ子さん(三七)を、自転車に乗ってうしろから殴り、現金四千七百円入りのハンドバッグを奪って逃げたほか、六日の同市平柳町のひったくりなど計四件の犯行を自供している。

こんどは事務局長

選挙違反 入院中を地検が逮捕

地検平支部は九日午後四時、いわき市小名浜本町二二、飲食店経営、三代後援会事務局長鹿島政勇(四七)を買収の疑いで逮捕した。

鹿島は磐城署から手配され、内郷の労災病院に高血圧を理由に入院していたが、同日地検平支部に任意出頭を求められ、新盆のさい、現金五百円入りの香典を広範囲に配り、三代候補の票の取りまとめを依頼した疑いで、拘留にたえうるものとみて逮捕に踏み切ったもの。

こんどの選挙違反で地検平支部が直接逮捕に踏み切ったのは鹿島逮捕が第一号で、これまでの違反逮捕は合計二十九人(三代派二十二人、大和田派七人)で三代後援会江尻三雄郎、同事務局長鹿島政勇らが捕えられたことからさらに逮捕者がふえる見込み。

交通事故の八運転手を処分

県公安委員会は九日、悪質運転者の行政処分を発表した。いわき市内はつぎの八人。

▽免許取り消し＝甲斐玉治　吉田光男▽停止百八十日間＝松浦篤美　丹野信雄　白田忠孝　長谷川亨　堀興世▽同百二十日間＝遠藤彦之丞

バックして通行人ひく

常磐湯本町上川七、根本鉄鋼社運転手飯高利夫(三〇)は九日午後十時五分ごろ、普通貨物車を運転、常磐湯本町辰ノ口二五地内国道で方向転換のため後退しようとした際、後ろを歩いていた常磐湯本町領域二、店員相ケ瀬清志さん(一七)に衝突し、相ケ瀬さんは転倒し、頭を打って三週間のケガをした。常磐署の調べによると飯高の後退不適当運転。

漁民体力づくり運動会

13日平一小

県漁連主催の漁民体力づくり運動会は十三日午前十時から平一小で開き、風間一小校長の〝くらしと健康〟についての講演のあと、だれでもできる体操を全員で行なう。これは体力づくり県民運動の一環として実施するもの。

磐城二高が県大会へ出場

県高校バスケット

県高校新人バスケット大会は十二、十三の両日、双葉郡浪江町体育館と浪江高校体育館で開く。いわき地区予選決勝で小名浜高校を破って優勝した磐城第二高等学校が地区代表で出場、十二日午前十一時から地元浪江高校と第一戦を交じえる。

平第一幼稚園で人づくり講演会

いわき市平第一幼稚園（大賀トシエ園長）は十三日午後一時から教育大学付属高校長横田佐代次氏を招き「人づくりと教育」について講演をきく。

好間町内ソフトボール大会

第六回好間町内ソフトボール大会は、二十日午前九時から好間中学校グラウンドで開かれる。参加希望者は十七日までに好間公民館に申し込む。参加料一チーム三百円。

防犯功労者を表彰

勿来地区で防犯連絡会

勿来地区防犯協会長連絡会議は八日午後一時から勿来警会議室で開き、最近における事件事故の発生状況、防犯協会組織の現況、職域防犯団体の運営、年末防犯運動の協力、愛の防犯灯の設置運動などにつき協議したあと、次の職域防犯団体関係防犯功労者を表彰した。

桜井元政（勿来地区防犯金融団）下山田俊雄（植田三業）芳賀未信（勿来地区輪業）胡口四郎（運送業）塚田キヨ（遊技場）下山田辰雄（貸屋組合）馬上保（料飲店協会）金村竜三郎（資源回収）中田義勝（呉羽化学工場）藤原健之（火力発電所）塩沢了（田人町石材組合）

給料遅配のおそれ

市教委 職員の本庁吸収に泣く

平出張所

市町村合併による本庁人事で、支所、出張所の弱体化が問題になっているが、市教育委員会平出張所（渡辺常太郎所長）では、人手不足で給料支給が遅れるのではないかという深刻な問題が起こり、本庁人事課をあわてさせている。

同出張所は旧平市教育委員会当時十六人の職員がいたが、合併に伴い本庁に九人が吸い上げられた。しかし業務は旧平市当時と少しも変わらず、各職員とも過重労働に悲鳴をあげている。とくに会計係は安藤崇美子さんただひとりで、職員から十八小中学校、公民館の職員、給食婦、用務員たち八十人分の給与計算、手続きに当たっているが、とてもひとりで処理できる仕事量ではなく、渡辺所長らが担当業務の余暇をさいて手伝うのだが、他の職員もそれぞれこれまでの二倍の仕事量に追われて応援もままにならず、とうとう本庁に泣き込み、本庁でも早急に増員処置をとることになる模様。

社会事業担当者会議　いわき市は十四日午後一時から市教委会議室で社会事業担当者会議を開く。

ママさん交通補導員が誕生

子供のため街頭へ進出

平「私たちの手でこどもを交通事故から守りましょう」といわき市平地区のママさんたちが、民間交通補導委員会婦人部を結成、五日から街頭補導を始めた。母親たちが交通事故防止に自ら立ち上がったのは県内でもめずらしく、この成果に期待がかけられている。

この婦人部は平地区に住むママさんたちで、平交通補導委員会長渡辺竜夫さんの妻八重子さん(三七)ら二十一人。これまで平地区には民間補導員三十人が活躍していたが、仕事のつごうで欠席することも多く、私たちの手で…と立ち上がったもの。交通補導は毎月五日、十五日、二十五日の三回、各小学校学区内で行なうが、十一、十二月は田町立体橋付近で行なうことにしている。役員つぎのとおり。

▽部長＝渡辺八重子▽副部長＝緑川栄子　斎藤ハナ　中島いち

→【タスキ姿の母親交通補導員】

13日の夏井川ハイクは満員

先着順に50人まで制限

いわき市教育委員会内のユースホステル協会は十三日の日曜日、夏井川背戸峨廊の紅葉狩りを企画、参加者を募ったところ二百人近くの申し込みが殺到したが、ハンゴウが五十個しかないため、先着順に五十人に締め切るなど予想外の多数参加に悲鳴をあげた。

このため今後はハンゴウ、テントなどの備品を増強して多数参加へ受け入れを完備する計画。

走り幅とびに五メートル〇九記録

六年生が県ではじめて

宮林正一君

走り幅とびで五メートル〇九という県下ではじめての記録を出した小学校六年生が、いわき市内郷におり、話題をにぎわしている。

この児童は、いわき市内郷白水町川平七六、白水小学校備員宮林春蔵さんの三男正一吉(一二)＝白水小六年生＝で、このほど内郷二中で開かれた内郷地区の小中学校体育祭に走り幅とびで白水小を代表して出場、みごと五メートル〇九という好記録を出した。関係者をびっくりさせた。

小学生で五メートルを突破したのはめずらしく、当の正一君はスポーツが大好きで学校でも同君の将来に大きな期待をかけている。

小川で民生委定例会議　いわき市小川支所は十四日午後一時から民生委員会定例会を開く。

ショッピング大丸オープン

植田、押すなの盛況

勿来商工会議所の肝入りで植田町にショッピング大丸がお目見えし、九日オープンしたが、押すな押すなの盛況だった。

このセンターは鮫田徳次郎氏ほか十二人の中小企業者が共同ではじめたもので、一千五百万円かかっている。

遺族会役員会　いわき市遺族会（根本順治会長）では十八日午前十時から内郷ヘルスセンターで役員会を開き①戦没者遺族の実態調査の遺族会館建設資金などについて協議する。

勤労ホームで利用者懇談会

いわき市平勤労青少年ホームでは働く年少者の保護運動にちなんで十日午後二時から関係事業主懇談会、同六時から利用者代表懇談会を開いた。

▽関係事業主懇談会＝とんこのホーム運営と利用方法、勤労青少年を対象とするカウンセリングについて協議した。助言者は日本ビジネス社第二部長関英氏

▽ホーム利用者代表懇談会＝とんこのホーム運営と利用方法について協議した。出席者は運営委員代表、平地区利用者代表

常磐公益質屋で公売　常磐公益質屋は十四、十五の二日間、午前九時半から午後四時まで、湯本公民館で質流れ品の公売を行なう。衣類ほか四百点を売り出す。

小名浜第三家庭教育学級　いわき市小名浜の第二家庭教育学級は十五日午後一時から小名浜一中で開かれ、家庭における情操教育について話し合う。

剣道昇段試験

いわき剣道連盟（小林重三会長）主催の昇段審査会は二十日午前九時から平署道場で開く。資格は中、高校生で希望者はいわき市泉町玉露字滝下、大和田一雄宅に申し込めばよい。

なるほど

◎…いわき市平・堂ノ前の平一小生から本社に「英語の教科書を家の前で拾ったから、持ち主を探して欲しい」と、かわいい依頼があった。

◎…〝モダン・ライフ・リーダース〟で〝永井重好〟の暗名がある。発見した場所は通称「平工通学路」なので平工生かと学校に問い合わせたが該当者がなく、定時制の高校生かも知れないということだった。

◎…石城地区定時制陸上競技のプリントがはさんである。五十三ページまで、勉強の跡が書き込みでしのばれる。

あなたの新しい人生の門出を
神前結婚式で！
※簡素　厳粛
県社子鍬倉稲荷神社
いわき市平　電（平）二〇九一

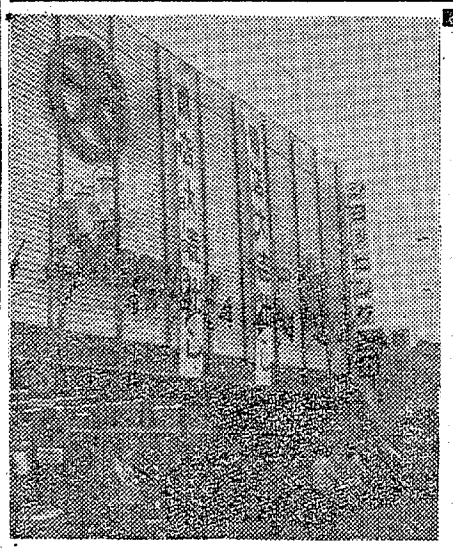

新築開店
このたび皆々様のご要望により百貨店ショッピング大丸が誕生いたしました（大丸）はお客様のサービスをモットーとする奉仕の商業をまっとういたしたいと存じますので今後共よろしくご指導お引き立てのほど心からお願い申しあげます
13日まで記念特売中
（おもな販売品）
衣料品　クツ　はきもの　書籍　文具　日用品雑貨　電器　家庭金物　鮮魚　一般食品　寝具　室内装飾　化粧品　アクセサリー　袋物　カバン　生花　鉢物　種物　青果　精肉　おそうざい　パン和洋菓子　ミルクジュースコーナー
ショッピング
大丸
いわき市植田町本町中央
TEL・（勿来）㉓3161～2

ロマン・ロラン「狼」を公演

＝19日夕6時、平市民会館で＝

労演　人道と正義を守る闘い

労演第十五回例会はロマン・ロラン作の「狼」を公演する。十一月十九日平市民会館で午後六時から二時間半。演出は早川昭二、キャストは鈴木瑞穂、波多野憲、佐野浅夫その他。

「狼」は一八九四年、フランスをゆるがした「ドレフュス事件」＝ユダヤ系の一士官ドレフュスがスパイの嫌疑で終身刑を言い渡されたが、その後の調査で無実が証明された。にもかかわらずフランス当局は、国家の威厳を固執してモミ消そうとしたので、一八九七年、再審要求運動が起こり、文学史上でも有名なエミール・ゾラの「われ弾劾す」などによって、運動が高まり、あらゆる階層の人々が、人道と正義を守る進歩派、国家の権力と名誉を固執する保守派とに分かれて争った。

ロマン・ロランはきわめてヒューマンな立ち場から〝魅せられた魂〟〝ジャンクリストフ〟などの小説、ベートーベンの音楽などにも深い理解を注いだ作家であるが、特にフランス革命を背景にした一連の革命劇を書いている。

〈ものがたり〉一七八七年七月、パリのバスチューユ牢獄には、高まりつつある革命の底辺でふつふつと燃えている民衆の多くの犠牲者たちが投獄されていた。バスチューユ襲撃によって民衆の抵抗の火ぶたが切られ、革命政権と内外の反革命軍の間には緊迫した戦闘が日夜展開される。共和国軍の参謀本部、参謀本部に集まった将校たちの作戦会議室では…。救援軍の到着遅く、司令官のひとりであるヴェラは貴族出身のドアロンを信頼できないと非難する。司令官で、科学学士院会員のツーリエもまた、前夜の作戦計画を個人的に変更し軍規にそむいたドアロンの態度を不満に思っており、ドアロンへの嫌疑はやがてひとりのプロシアのスパイが捕えられてそれが持っていた手紙から、ドアロンが敵の亡命貴族の陣営と内通していることになり、死刑の宣告を受ける。心ひそかに貴族出のドアロンを憎みながらもツーリエはドアロンの真相追及にのり出す。手紙はニセで、ヴェラのさしがねであったことがわかり、疑いはヴェラに移る。しかし前線にいるヴェラを召喚しようとするツーリエに祖国とマインツの救済を一途に願うケネル（国民議会からの派遣員）がとめる。そのころヴェラは英雄的な戦闘を続けており、花々しい戦果をあげていた。〝天地が崩れようと正義は行なわれねばならない〟と断言するツーリエ、戦時下、唯ひとりの人間の無罪を証明するために、軍務を離れねばならないのを不満に思う将校たちは対立する。

〝待っていうが、俺は祖国を救ったのだ〟というヴェラ、それを証明するにも既にスパイは死んでおり、ケネルはツーリエを公安委員会に引き渡す破目となり、おりからドアロン処刑の報状が読みあげられる。

◇　◇　◇

来年の例会は、一月は文化座の「炎の人」、三月が東演の「どん底」、五月に三十人会の「日本の教育一九六〇年」などが予定されている。労演の会員は現在四〇五人で、原則的には隔月例会だが、千二百人位の会員を確保しないと現在の赤字公演から脱け出せないという。

今回は九、十、十一月の会費二百円ずつ、入会金が五十円となっており、事務局長の水竹さんは第十五回例会の「狼」までには、ぜひ八百人の会員にして行きたいと呼びかけている。

【紛きゅうする共和国軍の参謀本部】←

但野博貞氏絵画サム展

22日から35点出品

但野博貞絵画サム展は、平一中創立二十周年記念行事に協賛して、県教育委員阿部信義氏、平一中校長西恭三氏の推せんで二十二日は平一中展示室、二十三日から二十七日までの五日間はいわき市平の坂本紙店特設ギャラリーで二回にわたり行なう。

但野氏は現在平一中の教諭、創元会会員で水彩連盟展（東京）みづえ賞、創元会次賞、福島県展県美術賞、河北賞など数多くの展覧会に入賞している。こんど出品するのは油彩〝私と天〟石版〝春〟鉛筆〝娘〟銅版〝女の顔〟水彩〝埴輪〟など三十五点が出品される。

年賀状版画コン　郵政省クール参加募る

はことしも全日本年賀状版画コンクールを行なうことになり、作品の募集を始めた。一般の部、中高校生の部、小学生（幼稚園も含む）の部の三つに分かれ、版式は自由だが、年賀状にふさわしい最近の創作で、他のコンクールなどに未発表のものに限られている。用紙は官製はがきとし、私製はがきの場合は大きさや紙質が官製はがきと同等程度のもの。応募の場合は作品裏面に住所、氏名、学校名などを記入し、十一月末までにもよりの郵便局に提出すること。優秀な作品には郵政大臣賞、日本版画協会賞、文部大臣奨励賞などが贈られる。

民報映画案内

※【平】
★ひかり座（六・五〇）剣聖バルダヤンの逆襲（八・三五）ガンポイント（↓11日）
★聚楽館（六・三〇）カトマンズの男（八・三〇）砦の29人（↓11日）
★世界館（七・一〇）裏一号指令（八・四〇）続・酔いどれ博士（↓15日）
★東宝民劇（六・二五）あこがれ（八・一〇）沈丁花（↓19日）
★平日活（六・三三）不敵なあいつ（八・一三）栄光への挑戦（↓15日）
★東映三夜（七・〇四）可愛いくて凄い女（八・二四）日本侠客伝・雷門の決（↓11日）
★名画座（七・三一）うずき（八・四六）危険な戯れ（↓14日）
※【内郷】
★綾映劇　履歴書　帰らざる波止場（↓15日）
※【常磐】
★常磐　男の勝負　地獄の野良犬（↓15日）
★三画座　鉄火場仁義　熱い血の男　河内カルメン（↓15日）
★常磐日劇　熱帯の風塵　おかしなおかしな世界　アバッチ大襲撃（↓14日）
※【小名浜】
★国際　どぶ鼠作戦　脂のしたたり　の休日（↓15日）
★日活　栄光への挑戦　不敵なあいつ（↓11日）
★金星座　日本侠客伝・雷門の決斗　可愛いくて凄い女（↓11日）
★銀星座　FBIマンハッタン作戦　荒野の対決　リオの嵐（↓14日）
※【植田】
★うえた館　大空戦　坊ちゃん夜のバラを消せ（↓15日）
★中央館　拳銃野郎　世界結婚寄習物語　火を吐く大戦争（↓15日）
★菊多館　流れ者二義　続・女番外地　関東やくざ仁義（↓11日）
★植田ロマンス　女囚大脱走　FBIマンハッタン作戦　海底世界一周（↓10日）
※【四倉】
★四倉国際　天下の快男児　大悪党作戦（↓11日）

100貨店

慶大教授の池田潔氏がアル雑誌に「盗難」という題想を書いていた。

―ぼくの家で泥棒に入られた。給料の半分近くを盗まれたのが痛手だったが、苛の口というのに人畜に被害はなく、家族のだれも〝招かれざる客〟と顔を合わせずに済んだのが好運だった。家族で夜食をとり、あと居間に集まって、テレビをみたり、ふろに入ったあとである◆貴斎にもどってひき出しの錠がこわされているのに気がついた。紙入れをみると、紙幣だけきれいに抜いてある。他のひき出しの大きな書類入れをみると、これも紙幣だけ、他は全然手をつけていない。洋服も時計も、定期予金証書も家内の装物とか指輪の類も、何から何までいつものとおり、敵ながらあっぱれとぼくはうなった―◆とにかく塀をのりこえ柿の木を伝って、手袋をはめて犯行に及んだらしく、玄人と判断された。〝利口だから万物なんかぶり回さないが、出会い頭だと、あるいは…〟と思ったが、やはり現金のほか、大きな西洋はさみがなくなっていることが、あとでわかったという。とにかく、戸締まりはどこをどうとか、テレビの前にみんな集まるなとか、錠をかけても安心するな、といったくあたりまえの防犯心得を実行する以外に手がないということをあらためて知った、ということである◆このところ盗みや路上でのひったくりがふえている。とくに盗みは繁忙期がすんだというのに、依然あとをたたない。なぜふえてきたか、という詮索することより、もし盗みに入られたらという仮想のもとに防犯心得を承知しておくことであろう◆住宅街、とくに昼間のちょっとした買い物時の留守もあぶない。錠をかけているということが逆に大事なものがある証明ともなる。（龍人）

湯本の島椿　電話（代表）三二五一

塩屋ふとん店　いわき市常磐湯本町黄金町　電二四七四

ニッカバー チャオ　いわき市たいら　白銀町ファイラック前

ご存知ですか
マトンは輸入ものが最高です
―100グラム45円―
直売所　浜通り輸入肉普及会
いわき市たいら五町目（平製氷内）
でんわ9221　9222

メガネの平・二　松本

手づくりの味　いわきあられ　電（平）三九二二　味覚堂

カレンダー・うちわ・広告マッチ
中元歳暮用品・婚礼引き物
増改築開店用品
歳暮用品のデパート
嘉見家
いわき市平字大町　電5469

免許証写真　スタジオ　マツモト　平字堂前通り　電六三八八

Hawaiian Center　提供・平・鈴屋
常磐ハワイアンセンター
■ショーのご案内■
歌と踊りで楽しさいっぱい
11月13日　杉良太郎
11月20日　坂東弥之輔
連日　豪華ショー

■並木通りのプラタナスが丸ぼうずになりました
■レストラン　ブラジル　平・ひかり座まえ　ダイヤル2990
従業員募集中

カラー写真の自家処理設備完成！
七五三・御婚礼
その他の記念写真は
県下一の豪華な近代的設備と広い白黒スタジオ
カラースタジオ完成の
助川写真館へ
小名浜銀座電②2308
平・二町目　電4983

新建材部＝銘木ラスボート
永大プリント、ラワン板割
・新建材部は開店一周年記念割り引き中
建築部＝小野田セメント、カイハツセメント
代理店タイル販売及び工事まで建築金物
中川ビューム管代理店
高橋建材店
いわき市植田町本町二丁目　建築部電②二九五一　建材部電②二九三二

牛肉のおいしい季節になりました
伊勢松阪牛　一〇〇グラム　一八〇円から
牛肉　一〇〇グラム　八〇円から
伊勢松阪牛の店　マツ林
いわき市平銀座通り　電三二七一

平熔材株式会社　いわき市平字正月町　電(024622)8361(代)
ガス部
酸素／アセチレン／炭酸／水素／窒素／アルゴン／フレオン／エコンガス（切断用）／笑気ガス／ヘリウム
溶材部
ガス溶断機器／電気溶接機／電気溶接棒／エンジン駆動溶接機／ホース／ゴム板・溶接用品各種
安全保護具部
安全靴／安全帽／マスク類／メガネ類／手袋類／耳栓／安全帯／折りタタミ梯子・スベリ止め／皮・帆布製品
工具部
切削・測定・作業・電動・空気工具／砥石類／ベアリング／ピローブロック
修理部
溶断機器各種修理

玄関を改築中でございますが営業はいたしております
割烹　越乃家
いわき市平字二町目　電二八八九・五五八九

tea room Nami
■モーニングサービス■
AM8：00～11：00
波茶房
いわき市平字田町　TEL・2939

募集
営業社員　若干名
▽高卒・年令不問・委細面談
・履歴書をお持ち下さい
▽面接日＝十一月十三日（日）午前十～十二時
珍味おつまみ　中華料理　原材料　卸問屋
常陽物産株式会社
いわき市平字大町　電五八六三　七六五八

女子店員募集▽年令十八歳～二十五歳くらいまで▽委細面談
いわき市平・七町目（電五九二五）菊屋食品

貸し店舗（十二月一日開店の民謡会館ビル内の八店舗）バー喫茶食堂その他向き、小名浜、鈴良観光　電②二八〇三