夕刊
いわき民報
発行所
いわき市平字田町63
©いわき民報社
電話（編集）4161
（販売）4162（広告）4163

名物 じゃんがら みょし

# 官庁ボーナス12月5日 支給日が10日早くなる

官庁の期末手当は例年十二月十五日に支給されてきたが、いわき市も自治省通達に従って規則を改正、ことしから十日早く五日に支給することになった。これは十五日のボーナス支給では、二十一日の給与支払い、年末調整と事務的に繁雑なため。

ことしの期末手当支給率は二・五カ月分と昨年同率だが、ベースアップなどあって金額では昨年より平均二割のアップ。支給額はひとり平均七万円（ベース平均三万二千円）だからいわき市三千四百二職員（適年雇用以上）議員に二億五千万円の支給額になる。

官公庁のボーナス支給は年末売り出しの第一ポイントだけに、各地区の商店会でも官庁ボーナス支給に合わせた売り出し計画を練り直さねばならず、関係者をあわてさせている。

# 財政連絡会議を新設

## タッチゾーン期間 新市の一体化確立へ

いわき市は十六日午前十時から本庁で支所庁会議を開き、今後の基本方針と事務連絡を協議したが、席上坂本財政課長から〝いわき市財政連絡会議〟を新設する指示があった。これはタッチゾーン中、サイフが別々の各支所が、放漫財政に走りやすく、加えて合併目的のひとつである二重投資、類似施設の併立が起こり易いので、予算見積もり要求時点に緊密な連絡を行ない、新市の一体化と健全財政確立へのパイプ役とするもの。

旧市町村の予算編成をみると、法外な収入見積もりの上にたった事業計画がめだち、中にはヤミ起債や無理な借り入れ金もあって、このままでは地区ごとの新市計画の相当額が次年度繰り越しになることは必至。またサイフ持ちの便利さからくい逃げその他のお手盛り予算も生まれてくるわけ。それをある程度規制し、新市の一体化と健全な財政立て直しに必要な機関として設置されることになったもの。

同連絡会議は①重要事業計画②重要経費（政策的、臨時的経費）③その他財政運営について重要と認められる事項の三事業を中心に、助役、部長、教育長、消防本部長、議会事務局長、支所長で構成するが、四十二年度当初予算編成を前に十二月初めに初会議を開くことになる。重要事業と重要経費は次のとおり。

▽重要事業＝原則として新産業都市建設事業、新市の根幹事業、継続事業などをいい、これ以外の事業でも、新たに実施を必要とする単独事業も含む。

▽重要経費＝重要事業以外のもので、政策的、臨時的性格の強い経費や新市の行財政に重大な影響を及ぼすと認められる経費と、高度の行政判断を必要とする経費①債務負担行為②人件費のうち特別職の人件費値上げに要する経費と一般職員の新規採用経費③物件費のうち交際費、食糧費と大規模な備品購入④補助費のうち新規、臨時の報奨費。補助金、負担金、寄付金らに要する経費、補助費の増額⑤出資金、貸し付け金のうちの新規か増額⑥補償補てんと賠償金①このほか市民に多大の影響を及ぼすと認められる経費。

### 常磐署の防犯連絡所

常磐署は犯罪防止強化対策として防犯協会各支部単位に防犯連絡所九十二カ所を新設することになった。十七日午後一時から支部長会議を開いてきめる。付近に暴力団や、盗みなどそのほかいろいろの犯罪が発生した時、この防犯連絡所に知らせると、すぐに常磐署に急報すると警員が急行する仕組みになっており、犯罪の検挙、防犯に大きな成果があるものと期待している。つぎは各支部ごとの新設の防犯連絡所。

▽小野田支部＝堀江憲二　渡辺昇　大田原繁太郎　若松十郎　柴一枝　滝沢敬子▽磐崎支部＝小泉英三　磯上佐衛司　箱崎孝一　佐川子之松　御代武光　清水弘一　吉田一美　丹野武男　鈴木茂平　中野勝秋　酒井隆郎　丹野福弥　丹照夫▽水野谷支部＝平子雅男　油井広助　山崎清　高橋義雄　永山民雄　上田伯　後藤武志　坂本充文　吉田一男　佐藤弘　長瀬角治　長瀬貴▽長倉西部鉱支部＝遠藤勇　大場辰男　谷山信夫　矢沢一男　野木弘二　菅野芳夫　小野寅蔵　松崎ハナ　佐藤伝　根本実　野木富枝　町田孝好　諏訪治一　猪狩守　若松茂　大友つとむ　萩島清太郎▽藤原支部＝高木浜　北郷一衛　滝虎造　滝義勝　矢内康平　滝信治　酒井栄次　北郷洋平　野木重定▽湯本鉱支部＝笹島義正　鹿谷利明　我妻正一　菅栄蔵　佐久間正　渡辺義秀　山野辺覚　鴨原勇　能沢静男　鈴木閏次郎　酒井太七▽湯本地区＝仲井幸吉　高木宣美　上田広　高木正美　大原利光　白石義雄　佐波古直貞　鈴木栄信　日野俊男　白木源太郎　太田守三　鈴木稲実　小野利弥　鈴木四郎　渡辺国嘉　大竹末松　渡辺俊勝　平井京蔵　稲沼三良　鈴木岩吉　村上森之助　村上社善

# 水道料を13%値上げ

## 勿来 増拡で赤字三千万余

いわき市水道部勿来事業所は、水道拡張事業に伴い四十年度決算で年間水道料の半分に当たる三千二百万円が赤字になった。このままでは正常な水道事業が運営できないので、十二月一日から平均十三・三%の料金値上げを実施する。

勿来事業所の給水人口は四万人（七千五百戸）だが、こんどの値上げは一般家庭は五%弱程度で、大口需要にウエートを置いている。ので、市民の台所にそうひびかないのではないかと事業所ではみている。値上げ料金次のとおり（カッコ内は現行料金）

▽一般家庭＝基本料金十立方㍍二百二十円（二百十円）超過料一立方㍍二十七円（二十一円）共同水道基本料金八立方㍍で二百円（百五十円）超過料金二十三円（十八円）

▽営業用＝基本料金二十立方㍍四百二十円（二百五十円）超過料二十三円（二十一円）▽工業用百立方㍍二千五百円（二千円）超過料二十八円（二十円）▽団体用二十立方㍍四百円（二百二十円）超過料三十円（二十八円）▽浴場用二百立方㍍三千八百円（三千二百円）超過料二十一円（十六円）▽特殊用十立方㍍五百円（五百円）超過料五十円（五十円）▽臨時用十立方㍍二百五十円（同）超過料二十八円（二十五円）

### 勿来で職場警察連絡会議

勿来地区職場警察連絡会議は十六日午後一時から勿来警察会議室で開き、少年非行の現況、会員分担、補導資料の作成配布、職場内の補導対策、携帯用防犯ベルのあっせんなどにつき協議した。

### 平競輪場 スタンドを倍増

## 四千万円で改装工事

いわき市平支所は十二月八日開会予定の定例市会に市営平競輪場のスタンド改装予算を上程する。これは競輪ファンへのサービス施設改善のひとつで、通産省の指導によるもの。

平競輪場は昭和二十六年二月から開催したが、木造スタンドは六年を経過してガタガタに老朽、しかも年々増える競輪人口にファンが入り切れない有様。このため昨年中央部を改装して三百五十人収容の特別席スタンドができたが、こんどは四千万円余を投じて一般観覧席を全面的に改装、これまでの収容力五百席の老朽スタンドを有料席六百人、一般席二千百人に、一千七百人収容に倍増するほか、スタンド内に車券売り場、払い戻し、両替所を設けてスタンド内ですべての用が足せるようにする。改装の底面積は一千平方㍍で、水洗便所にするなどようやく他の競輪場並みの水準に引き上げることができる。なお駐車場も近いうちに増拡して三百台収容をめざしている。

このため平競輪は正月に一、二、三日（前節）七、八、九日（後節）十四、十五、十六日（前節）二十一、二十二、二十三日（後節）と二カ月分を開催、二月競輪を休み、三月競輪は十九日から開催する予定。

### テーラークラブが誕生

【テーラースクラブの発会式】

宴会費用を本社に寄託

いわきテーラースクラブ（高島資郎会長）の発会式は、十五日午後六時からいわき市内郷の報徳会館で開かれた。同クラブはいわき市内の洋服店が集まり、洋服技術、経営の向上を図り、それと同時に地域社会に奉仕しようと設立されたもので、同クラブはこの日さっそく集まった会員が設立総会に宴会をやらず、その費用をめぐまれない人に贈ろうと現金三千円を本社を通じ市福祉事務所に贈った。

### 差塩上組納税組合に長官賞

国民年金事業優良で

県厚生部は十四日、国民年金事業の優良市町村と民間団体の社会保険庁長官表彰を発表した。いわき関係では差塩上組納税組合が優良民間協力団体として表彰される。表彰伝達は十七日午前十一時から平社会保険事務所で行なわれる。

### 平市民会館 あすの催し

☆来若一行浪曲大会（午前10時）ホール

### 寸言

▼官庁のボーナス十日早くなる。早いところボーナス景気がでないと、商店界もカゼをひきそう。

▼保険金を仏壇から盗まれる。仏のタタリはきびしいぞ。

▼ぐっと寒くなる。これじゃオーバーが必要だ。

### 天気予報

玉川提供 電五〇三一

（小名浜測候所発表）

【今晩】北よりの風、曇り。

【あす】南または東よりの風、曇り時々晴れ、のち一時雨。

【海上】今晩は多少風波がある。あすはだいに風波がでる。

あすの暦

11月17日（木）

| | | | |
|---|---|---|---|
| 旧六日 | 月 | 日 | 月 |
| 暦 | 10 | 6 | 日 |
| 曜 | 先 | 食 | 食 |
| 出 | 6 | 17 | 26 |
| 入 | 16 | 26 | 57 |
| 出 | 10 | 57 | 21 |
| 入 | 20 | 21 | 00 |
| 満潮 | 8 | 17 | 23 |
| 干潮 | 0 | 11 | 34 |
| | 11 | 58 | 58 |

旅は安心して
泊まれるお宿
（旅館賠償責任保険加入）
日本交通公社協定旅館
日本観光旅館連盟会員
旅館
甲陽館
いわき市平駅前
電(代)3181

桂 chinese restaurant

今話題の　小名浜　さんわショッピングセンターに
11月／19日オープン
広く明るい健康的なムードで本格的中国料理をご試食下さい
本場からやってきた本格派のコックが調理する　東日本随一の
本格的中国料理は味覚通のあなたにきっとご満足いただけます
・ご昼食に……ご定食メニューをご用意いたしました
・お友だちのつどいに……ご予算をお申し付け下さい　お料理の組み合わせ
はいかようにもお引き受けいたします
・ご家族おそろいで……お子様に喜んでいただけるお子様中華をご用意いたしました
・ご商談に……応接室がわりにご利用下さい　特別コーナーをご用意いたしました
・ご宴会に……100名様までのお席をご用意いたしました

ご昼食からご宴会まで
中国料理 桂菜苑
小名浜　さんわショッピングセンター（駐車場完備）
TEL・磐城②5221

# 納税者の声を聞く座談会

完

司会　〝近づき易い税務署〟をキャッチフレーズに進んでいるわけですが、〝金を取られるところ〟とか〝おっかない税務署〟といった感じを打破する必要がありますね。

西沢　税務署はおっかないところという話が出ましたが、私が福島から仙台へ転勤になった時、小学校五年生のこどもが、転校先の先生から〝おとうさんはどこに勤めているんですか〟と聞かれた時〝税務署〟と答えたら、その先生は〝税務署か、おゝおっかない〟といったそうです。学校の先生でさえも、税務署はどんな仕事をしているのかわからないんですね。認識不足だと思いますよ。高校では租税教室というのを開いて、税金についての講義について説明しているんですがね。

司会　この地方でもやっているんですか。

西沢　ハイやっています。平商でもやっていますし、あすは小名浜水産にいくことになっています。

司会　対象となる生徒は？

西沢　三年生です。

矢野　私は仕事の関係上、時々来て資料を見せてもらっていますが、親切に出してくれますよ。接客も模範的だ。

吉田（寅）　別な話ですが、税金の方はふえていくのに、奨励金は減るばかりだ。

水竹　第二奨励金を出すというのがおかしい。この奨励金は納めた税金のなかから出されていることを思うと、タコみたいに自分の足を食べているみたいに感じられる。むしろいつも走り回って骨折っている代表者に出すべきものではないでしょうか。金額が多いとか少ないとかいうのも変な話だ。

司会　いつも世話している役付きにやれということですね。

水竹　そうですよ。代表者もいろいろと交際費がかかりますから…。

吉田（寅）　市税関係とか所得税関係で約十五万円ぐらい入ります。簡易保険なども含めると三十万円ぐらいになるが、私のところでは分配しないで、組合の金として一泊旅行などに当てています。

司会　しかし今時に骨折ってくれる人に手当てを出さないのもおかしな話ですね。手当ては考えてやるべきだと思いますが…。

安田　私のところでは会計に手当として二万円やっていましたが、世の中がこうした物価の値上がりムードのなかにありますので、去年から二万五千円にしました。完納することは国を大切にすることにもつながるわけですからね。

吉田（寅）　まさか自分の方から〝くれ〟とはいえないしね。

司会　組合員は内情を良く知らないのではないんですか。無関心過ぎる点もあると思いますが…。

水竹　まるで税務署の人間のように取り扱われるんだから困ってしまう。そんな時は〝あなたのために仕事をやっているんだ〟といっていますが、本当にイヤになってしまう。こんな仕事は若い人はやりたがらないですよ。〝あんたは慣れた人だから〟といわれて、ついつい引っ張り出されてしまうんです。

菅原　奨励金は事務の補助という意味で出してあるので、ひとつドンブリ勘定で願いたい。

司会　最後にその他ご意見がありましたら出して下さい。

丸山　これは要望ですが、第一に記帳説明会をやって欲しいと思います。業者の説明会で改正されたのを知り、四、五万円安くなっていることがわかったこともありますが、申告の前に説明会を開いてもらえると助かります。また法人の申告書は年二回書くが、その難しいのには悩まされる。記載指導もお願いしたい。

田苗　決算期の前にやっていますが、今後は各地区ごとに便宜を図っていきたい。

丸山　自分の会社の経営にも役立てることができるので、商工会議所でも研究会などを開いて欲しい。

矢野　税務署から講師を招いて、できるだけ説明会や講習会を開きたいと思っています。決算期で一番金額が多いのはいつですか。

田苗　三月、十二月の順です。説明会は業種別にやった方が良いと思う。

司会　酒販組合の吉田さん、何かご意見は？

吉田（正）　私のところでも青申に入れるようお願いしたこともありますが、いろいろの事情もあって、加入者はいくらもありませんでした。指導は業種別にお願いしたいと思います。

近藤　要望ですが、第二に法令通達が多過ぎて追いつけない現状なので、要約して欲しい。第二に運輸関係の申告書を決算二カ月前に出すので、統一したものにして欲しいものです。第三に企業にとっては交際費もバカにならないので、重箱の隅をほじくるような課税は避けてもらいたい。

勝田　税を納めるのは誇、なるべく納めない方が良いという人もあろう。従って〝正直者が馬鹿を見る〟ことのないように、公平な課税をお願いしたい。窓口業務にしても、お茶をすすりながら、署員と気楽に話せるムードにしたいものだ。また説明会などでも、各業種ごとに必要なものだけ書いてもらえれば随分易くなるだろう。

安田　間接税はぜいたく物にかけているので、それを増税してその分、所得税を減らして欲しい。

司会　PRに広報紙があるんですか。

小川　PRは租税教室などで普及につとめていますが、その他は市町村の広報紙に掲載させていただいています。

金沢　四角四面の広報というものでなく、例えば大きな土地を売ろうとしても、半分が税金に取られてしまうという心配の人もあって、なかなか売る気になれない人もいる。こうした面でも、どのぐらいの税金がかかるかといった面のPRも必要だ。またこうすれば節税できるという方法も、積極的にPRして欲しいと思います。

司会　予定の時間も過ぎ、参考資見もいろいろと出たようですので、この辺で終わりたいと思います。良く反省し合って〝近づき易い税務署づくり〟に協力していきたいと思います。忙しいところをほんとうにありがとうございました。

## 出席者

賜納税貯蓄組合長　安田　嘉三
いわき青申会事務局長　矢野　浩一
かみや社長　山崎警兵衛
常磐表町第二納税貯蓄組合長　吉田　寅男
小売酒販組合理事長　吉田　正夫
いわき青申会平支部役員　吉田柏三郎
いわき税務署　菅原　署長
〃　西沢副署長
〃　小川総務課長
〃　類家徴収課長
〃　三浦所得税課長
〃　田苗法人税課長
〃　村上間税課長
司会　いわき民報編集長　小野　姓広
（順不同・敬称略）

# 記帳説明は業種別に

## もっと積極的なPRを

## 市況

### 魚類

（十五日午後―十六日正午）
十六日は各港とも海上がシケたため水揚げがない。
【小名浜、江名、中之作港】水揚げなし

### 野菜

▼ホウレン草　二七―一三（京）
▼菜類　五―二（〃）
▼白菜　一五―一〇（キ）
▼カブ　一二―一六（東）
▼ニンジン　八〇―二〇（キ）
▼ゴボウ　五〇―一五（〃）
▼大根　二〇―五（本）
▼ネギ　三〇―二〇（東）
▼タマネギ　五〇―三五（キ）
▼キュウリ　七〇―三〇（〃）
▼ナス　二〇―五（〃）
▼タマナ　二〇―五（〃）
▼サツマイモ　一五―五（〃）
▼ナガイモ　六五―二五（〃）
▼バレイショ　三〇―一八（〃）
▼ササギ　一〇〇―三〇（〃）
▼サトイモ　六〇―三〇（〃）
▼ニラ　一二―一四（東）
▼モヤシ　二八（キ）
▼シイタケ五〇〇―四〇〇（〃）
▼春菊　八―四（東）
▼玉子　一二・五―九（コ）

### 果物

▼リンゴ　五〇―三〇（キ）
▼カキ　五〇―三〇（〃）
▼ミカン　七五―三〇（〃）
（丸平青果市場調べ）

## あすの停電

▽平地区＝（9時～正午）北目の一部
▽三和地区＝（9時～15時）下市萱の一部、上市萱、新田

## くらし随筆

### ありがとう

実田岡

毎日使っていることばの中には、分析してみると全くおかしな用語がある。「ありがとう」「どういたしまして」などもその一例である。

◇

「ありがとう」はおそらく英語のサンキュウ、ロシア語のスパシーバ、中国語の多謝（トーシェ）にあたるはずであろうが、漢字まじりに書くと「有難う」で、「有り難い」「稀にしかない」という意味にとれる。

つまり相手側から示された好意なり、受けた恩義が、自分にとっては少なからず感銘に値し、稀にしか出あわないほどの大きな事柄であった場合、これに対する感謝の表現が、「ありがたい」にあたるものらしい。したがって使われる頻度は極めて少ないのが、当然のように思われるが、事実は全く反対である。

「ありがとう」の連発であり、「毎度ありがとう」の頻発である。面倒になると「毎度あり」になってしまう。「有難や節」が乱唱横行される当世「毎度あり」に変化する位は、至極当然かもしれない。誠にありがたい世の中である。

「どういたしまして」ということばも、オーバーな感謝語「ありがとう」の対語として使われるが、返事を求めるようなことばでありながら、全く返事を求めない。中国語の「那児的話（ナールデホワ）」も、「どういたしまして」にあたるが、返事を求めていないことは同様である。

◇

何かもって、適当なことばがないものか。

（菊田農協植田支所長）


この冬のアクセサリーは？
この冬のアクセサリーの主流は古典調いままでの金属の冷たい感じからとしては木の実をつかった素らかい日本的なアクセサリーが流行
木彫りのペンダント　三三〇円
イニシャルペンダント　三三〇円
イニシャルブローチ　一七五円
皮製ブローチ　一〇〇円
ヘアピン　二八〇円
ロケット　二七〇円
募集　販売員男女　事務係　夜警係
越　フジコシ

ポンコツ車高価に買い入れます　ご一報あればさっそく参上いたします
誠実がモットーの株式会社吉田解体
いわき市平字尼子町　電三七―七・七八四七

山田胃腸科泌尿器科外科医院
外科　胃腸科　泌尿器科　内科　小児科
院長　山田　均
副院長　山田　静
いわき市平字下川原市内バス五色町下車
電話（平）三〇八三

■出前敏速
いわき市平字白銀町（世界館前通り）電二四三七
割烹　すぎおか

福島不動産商会
いわき市平字中町（旧公会堂前）電七六一六

御婚礼・記念写真はカラーで
サンペイ
いわき市平字大町（六号国道そい）電四三〇四

ふぐなべ
その他なべもの
はじめました
割烹　栄
平・新田町
電4063

南国の味
ハワイアンサブレー
ここに夢が……
南国の味――
ハワイアントリオがお待ちしています
常磐ハワイアンセンターへどうぞ!!
ハワイアンセンター一切付帯の取り扱いをしております
¥200・¥300・¥500
松月堂

産婦人科科
高木医院
高木　修
（入院随時）いわき市四倉町東三丁目五三　電三三五一

新装開店
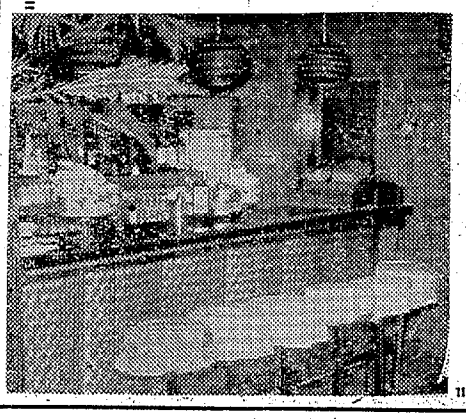
フレッシュなデザインと気品あるムードを追求した店
社交女性　バーテン見習い　募集
BAR ベレー
湯本温泉　TEL・（常磐）2205

お待たせしました
朝鮮漬　アリラン漬　いよいよ発売!!
つけこんだ伝統の味
コレハおいしい!!
ワタキンの七味漬　みそ漬
合資会社　渡金味噌醤油醸造元
いわき市四倉町　電（四倉）2904

# 愚庵自筆の漢詩を所有
## 四倉の小林さん
# 「十二勝」の短冊を全部

郷土が生んだ名僧天田愚庵の晩年の屋舎は京都市桃山から平の松ケ岡公園の一隅に移され、常磐線沿いに直下庭園の復元が行なわれている。

ところで愚庵がこの庵から自らの庭園を眺めて詠んだ五言絶句の漢詩「十二勝」は明治二十年代に日本新聞に掲載され、全国の文化人六十余人の絶賛をうけ有名となったが、その十二勝の句の愚庵の自筆を四倉町狐塚の郷土史研究家小林豊広氏が所蔵している。短冊一枚ずつ十二枚に書いたものでみごとな筆跡、ここに掲げた写真には一括しておさめた。

小林さんの話＝愚庵の庭園はいま復元工事中と聞くが恐らく桃山当時の図面の設計によって造られていると思う。愚庵がその庭園の十二カ所を部分的に詩に詠んでいるので、庭園はあくまで復元であって欲しいと望んでいる。

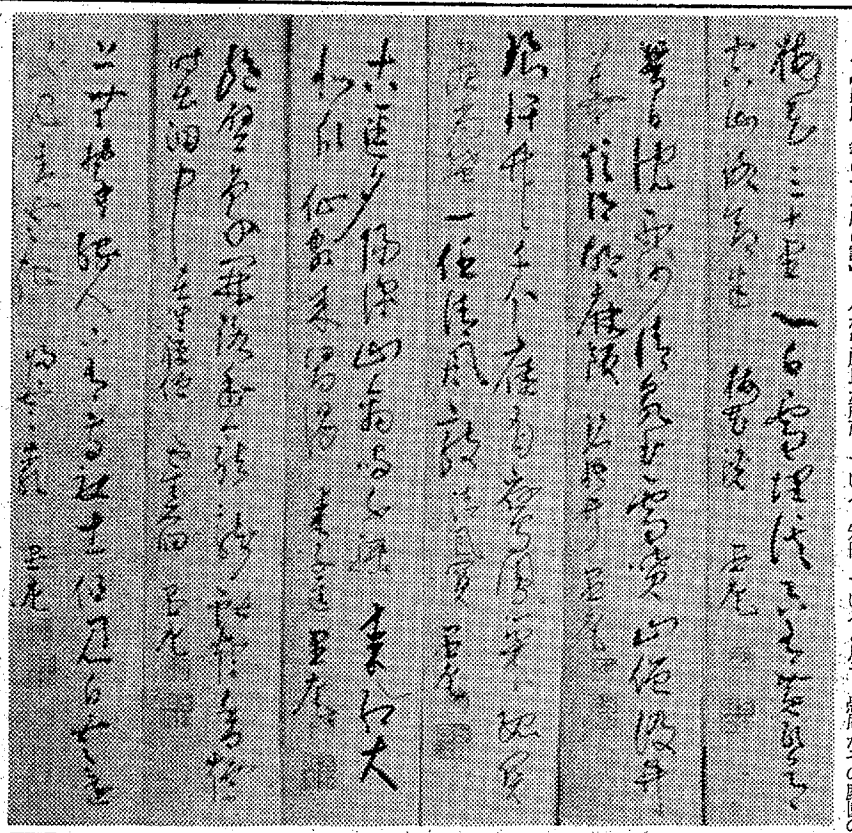

←【愚庵自筆の十二勝の詩】

## 体育館半分ほど工事進む
### 湯本一中

常磐湯本一中体育館新築工事はこのごろの好天に恵まれ順調に進み、五十％に達し、予定どおり来年一月十五日には完成する見通し。来年の卒業式は新装の体育館で行なうことができるので、生徒たちは明るい顔で工事の進捗ぶりを見ている。この体育館は総工費一千七百万円、常磐関船町上関、渡辺組（渡辺製社長）の手で今秋着工。鉄骨平屋建て、八百三十二平方坪で常磐地区小、中十校のうち一番広い体育館である。

なお内部設備費二百三十万円は建設同盟会（片寄惣次会長）で負担することになっており、各方面の協力を求めている。

## 〝寝たばこ〟やめよう
### 防火運動に呼びかけ

秋の全国火災予防運動は二十六日から来月二日までくりひろげられるが、県いわき事務所では十六日午前十時から同事務所会議室に関係者を集めて趣旨の徹底を図ることになった。同運動ではたばこの吸い殻の適正な処理を推進するため、〝寝たばこ〟をやめるよう呼びかけるとともに、燃焼器具の適切な取り扱いなどを一般に普及させることにしている。同運動では次の点に注意するよう呼びかける。

▽たばこの吸い殻の適正な処理＝異常気象時には屋外での禁煙を励行し、室内でも灰皿には常に水を入れておき、完全に消すこと。また寝たばこによる火災が多いので、自粛すること。

▽石油燃焼器具＝給油する時は、必ず火を消してから行ない、こぼれた油は良くふきとっておくこと。点火のさいは燃焼が安定するまで良く注意し、運ぶ時は火を消してからにし、使用後は火が消えたことを確認することが肝要。器具はいつも清潔にしておき、不備な点は完全に修理してから使用すること。

▽プロパンガス＝容器は日光の当たらない、風通しの良いところを選び、屋外におくこと。容器は倒れないように固定し、屋内の配管は必ず金属性のものを使い、室内では良質のゴム管を用い、ビニール管は絶対に使わないようにする。また古いゴム管は早目に取り替え、容器の安弁や調整器は絶対操作せず、使用後は完全に元栓を締めることを忘れないこと。ガスもれの検査は時々行なうことも必要。

▽こどもの火遊び＝絶対させないことはもちろんだが、マッチやライターなどは手の届かないところに管理する。

▽たき火に対する注意＝防火用水をじゅうぶん準備し、あと始末は水か土をかけて消火できたことを確認する。

▽火気を使用する安全な場所の選定と周囲の整理せいとん＝火気のあるものは障子、板壁、カーテンなどから離し、殺虫剤など引火性のある危険物は、保管場所をよく選定し、アイロンやコタツなどの電気器具は、使用後はスイッチを切り、差し込みをはずす習慣をつけることが大切。また外出時や就寝時は火元の安全を確認し、取り灰や残り火は再燃の防止を講じて捨て場所をあらかじめ選んでおくこと。このほか各事業所においては消火設備と通報、避難体制の確立、避難訓練の実施などが要望されている。

## 商売ちょう

▽横川釣り堀＝いわき市四倉町13日開場＝下仁井田（細谷バス停留所から徒歩七分）に建設中の「横川釣り堀」は十三日開場した。一時間二〇円、貸し道具もある。

▽ナガヤマ洋裁店が移転＝いわき市平字南町のナガヤマ洋裁店では平字中町四の一（旧平税務署向かい）に十日移転。店名を『ソーピ洋裁部』と改めた。電（平）六七四七。

## 県芸術祭文化祭川柳大会入選句【おわり】

のほほんと育ち日本に生きている　風来坊
育つ子へエンゲル係数伸びつづけ　明子
保育ママ資格が有って我が子なし　寸石
夢を子に子は別な夢持ちはじめ　香風
台秤子供の育ち丈動き　松風
逞しく育ち面影父に似て　加子
健康に育てお脳ちと淋し　正治
ジンフィーズ素直に育つ娘にさせず　孤堂
子の育つほどにはサラリーふえもせず　柳子
敗戦を知らず育った子は伸びる　花村
育つ子にベースアップが追いつかず　芳子
報道を寝て聞く台風の育ちぶり　賀津市
すくすくと育ち子供の詩が素直　武保
足して二で割れば立派な子に育つ　寿水
哀愁の唄が施設の子に育ち　辰巳
行きずりの恋を育てた霧の町　利春
子を一人育てる母のアイシャドー　かず男
苦節二十年やっと育った稲を刈る　百万両
バテレンの島に育って夢があり　灯雨
健っ子と言われ器用な子に育ち　山恵
野菜だけ育つ薬が欲しくなり　石笑
娘の育ち母の意表を突いた恋　白泉
家継がぬ子ばかり育て炭を焼く　麦秋
再婚を諦めさせる子の育ち　泉哉
十八の夢を育てた白い雲

## ゆもと短歌会
### 第四十六回例会作品
### 伊藤良高

つばぶきの群れ咲く崖に秋の海
なかめて昔れぬ思い余る日　長瀬早苗
帰り来し人に会わんと急ぐ夜の月は照らしぬ長きあぜ道
日没の濃き朱雲の真中に太陽あるらし瞬時光りぬ　渡辺一二
苦悩皆捨てて帰りたきおもいして真向に風うけ荒磯に立つ
蚊取線香の匂いしみこむ小さき部屋夏が終わりて風鈴下るす　上田房江
万葉の恋歌娘らに語りし客ののこしゆきたる今宵のなごみ
順々に連れを降ろして一日の旅の終わりのネオンの街めぐ　鈴木京子
わが誕生日祝いて子らの作りたる肩たたき券笑ましくうれし
セールスマンの吹きかけくれし香水が一日音の身辺に匂う
亡き母が夢に顕われ残る夜を恋いまどろみつつ明け迎えたり　佐藤真明
眼の前に破れし過去の君あるも胸おし上げし想い沈めり　江尻皓子
断ち割りてわが胸のうち見せたしといらだつ思いの昨日も今日も
新聞もテレビも報ず闘争の渦にわが身もまきこまれいる　中山美江子
夏草を刈りし敷地に祝詞あぐ神官の声に蝉しぐれ和す
朝風に窓のもくせい香りきて素足すずしも教室に立つ　浦住省子
目覚むればゆうべの苦悩繕きおりむし暑き朝金魚死したり
七色に変わるといいしアジサイの色あせしまま秋の陽を浴ぶ　阿部良全
教室に残りてわれの肩たたく父亡き児の手いたく小さし
限りあるいのちを燃えしサルビアの落ちなむときも失せるなき朱

【評】やはり秋である。人生の哀歓感傷があちこちに滲み出ている。長瀬、中山両氏の進境が目立ち伊藤会長の豊かな叙情が光を放っている。

自分の短歌を確立すべきであるが独善的ではならない。自分だけが解っていても、読者に通じぬのでは甚だ不親切、無責任である。限られた字数だからこそ推考を重ね、一字たりとも無意味でない歌をつくるべきであろう。

多くの人の、特に初心者の仲間入れ大歓迎である。　阿部良全
（湯本一小教諭）


普通特殊専門販売
浜通り唯一の修理工場
石城計量社
いわき市平谷川瀬三十九町
電3468　8059

大滝小児科医院
院長　大滝達司
いわき市平字下の町3の3　電2769
NHK放送会館脇通り

金融と質
勿来商事
いわき市平字菱川町
電（024622）5498

ご存知ですか
マトンは輸入ものが最高です
—100匁45円—
直売所　浜通り輸入肉普及会
いわき市たいら五町目（平製氷内）
でんわ9221　9222

あすのエネルギーは
このいっぱい！
たいら正宗
ご贈答用に
ご利用下さい
丸玉合名会社
いわき市平字古鍛冶町　電2453

係員退社・閉店後係員不要
キャッシュポスト
特殊投入装置
夜間金庫
（保険付き）
萩金庫商会
いわき市平字三町目　TEL・2631／3352

酒は
郷土の銘酒
鶴仙
いわき市たいら中平窪
松吉屋酒造店

## NHK 第一 1340KC

- 5・37　こどもと家庭の夕べ①おやおやなあに②名作ライブラリー③こどもニュース④じょうずな話し方⑤家庭音楽会
- 7・00　ニュース▽ニュース解説
- 30　演芸特選　落語二題①仔猫②唐茄子屋政談
- 8・33　ニュース特集
- 9・15　趣味の手帳「漬ものの味」
- 30　科学千一夜「ヘソの効用」
- 10・10　スポーツニュース
- 15　きょうの問題
- 30　音楽夜話　話題内敬三
- 11・05　夢のハーモニー「星空のブルース」ほか

## NHK 第二 1540KC

- 6・00　そろばん教室▽かけ算
- 20　基礎英語
- 40　英語会話
- 7・00　ラジオ農業学校「稲作の機械化」
- 15　統基礎英語
- 30　中学生の勉強室「数学」小林隆一
- 8・00　通信高校講座①現代国語②生物②数学Ⅰ④英語A⑤家庭一般⑥数学2A
- 10・15　通信高校講座①倫理・社会②数学Ⅰ入門
- 11・00　フランス語入門　朝倉季雄
- 20　ドイツ語入門　早川東三
- 40　大学講座「文学」

## ラジオ福島 1060KC

- 6・00　アタック・オン・ポップス
- 10　中学生力だめし▽数学
- 30　ラジオニュース・ネットワーク
- 45　日本の話題世界の話題
- 50　夜のディスクライン
- 7・00　歌謡曲でぶっとばせ　ゲスト克美しげる
- 8・00　フォークタイム
- 30　コロムビア・アワー
- 9・00　P盤アワー
- 30　ミュージック・イン・ナイト
- 45　想い出のメロディー
- 10・00　ヤング・ヤング・ヤング　司会前田武彦
- 30　ミュージック・イン・ハイフォニック

## 総合テレビ ④

※印はカラー番組

- 6・00　あすは君たちのもの「発明姉妹」
- 25　みんなのうた
- 30　風のある街
- 7・00※きょうのニュース
- 30　幼児の世界
- 8・00　あしたの家族「フェア・プレイ」佐野周二　沢村貞子ほか
- 9・00　ニュース▽ニュースの焦点
- 40　フィッシャー・ディスカウの〝冬の旅〟歌曲集「冬の旅」から（シューベルト作曲）
- 10・30　時の動き
- 11・10　経済展望
- 40　夜のアルバム「ネパール紀行」「音楽」

## 教育テレビ ⑩

※印はカラー番組

- 6・00　英語会話
- 30※みんなの科学「なぜだろう」
- 7・00　ピアノのおけいこ「変ヘ長調の音階練習」
- 30　技能講座▽自動車整備
- 8・00　教養特集「文学と風土」原田康子ほか
- 9・00　通信高校講座「英語」
- 30　通信高校講座▽日本史
- 10・00　通信高校講座「古典」
- 30　通信高校講座「英語」
- 11・00　通信高校講座「数学Ⅰ入門」

みんなのじゃんがら

## 福島テレビ ⑧

※印はカラー番組

- 6・15　遊星仮面「バズーカノンの目だ」
- 45　ニュース・フラッシュ
- 7・00※ジャングル大帝進めレオ！「黄金の弓」
- 30　てんてこ漫遊記「ああイヤンなっちゃったぞ」宮城まり子ほか
- 8・00　遊撃戦「虎残り軍団」佐藤允　小川安三ほか
- 56　ニュース・スポット
- 9・00　あなた出番です　ザ・ドリフターズほか
- 30　ああ！夫婦「障子と襖」小泉博　久保菜穂子　左卜全ほか
- 10・30　若い海　本間千代子　田村正和ほか
- 11・00　大相撲ダイジェスト

## FM放送

☆印はステレオ番組

- 6・05　夕べのひととき
- 7・20☆ベルリン・ドイツ・オペラ公演　歌劇「後宮からの誘かい」モーツァルト作曲　セリム・パシャ＝フーベルト・ヒルテン　コンスタンツェ＝エリカ・ケート　ブロントヒェン＝ベルラ・ヤスパーほか
- 10・00　イングリッシュアワー「ホーンビィ・シリーズ」～英語の母音～
- 40　朗読「浮雲」文野朋子
- 11・05　夜のしらべ　死者のためのミサ曲　作品48　フォーレ作曲

## おたのしみ

◇科学千一夜
～第一・後9・30～

### ヘソの効用

あなたはかつて、ヘソだけをたよりに二百四十日生きていたことをあまりご存知ない。

小野寺博士によれば十人の顔に十人の顔立ちがあるごとく、ヘソも十人十色。そして、人間の顔に喜怒哀楽の表情があるごとく、ヘソもまた時に顔をしかめ、時に笑う。すなわち、内臓の微妙な変化につれその形状を変えるということを氏は発見した。

胃カイヨウの時、ヘソは天を仰いで顔をしかめ、虫垂炎の時、ヘソの表情はなめ下に向かって大きくゆがむ。苦もんするヘソ、太平安楽のヘソ、ヘソの百面相により健康状態を分類した氏は、ミロのビーナスを前にしても、もっぱらヘソの観察に目を向けるのである。

今夜は、こうして、じっとヘソをながめてきた小野寺博士の興味ある話をおとどけする。

話　九州大学名誉教授　小野寺直助

## みんなの

◇あしたの家族
～総合・後8・00～

### フェア・プレイ

康彦（清健二）には新田（高橋長英）という高校時代の友人がいる。彼はノンプロ球界の花形選手で、プロ野球からの誘いが強い。

新田はプロからの誘いを受け入れようとした。会社の先輩、署月（宮部昭夫）は、プロの厳しさを語り、新田に現在の道を進むよう説得する。

だが新田には野心がある、意地がある。彼は家が貧しくて大学へ進めなかった。そのコンプレックスを有名になることで埋めあわせたい。それに二千万円以上の契約金でアパートを建て、その収入で父親（高橋正夫）を楽にさせてやりたかった。

康彦はスポーツ紙をにぎわす新田の存在がうらやましかった。だが彦治（佐野周二）の話から、新田が大きな誤りをおかしていることを知った。彼は心臓が悪く、彦治の友人の医師から、これ以上の過激な競技生活を続けてはいけない、と宣告されていたのである。

◇あすは君たちのもの
～総合・後6・00～

### 発明姉妹

現代の高度な文化は、創生以来の人類の発明くふうの集積がもたらしたものに他ならない。

自然の暴威から身を防ぎ、自然を利用することにより豊かな文化生活を営むことのできるのも発明発見の基盤なくしては考えられない。

天然資源の少ない日本にとっては国を豊かにするには発明くふうの道に頼らざるを得ない。

幸いわが国の発明熱は旺盛で、十年前まではドイツ、アメリカについで第三位であった特許出願件数も、昭和三十二年、年間十七万件で第一位になってからは完全な独走ぶりで、毎年三十万件からの出願である。

しかし、この発明も一朝一夕に考えだされるものではない。あるひとつのことにさまざまな考えをめぐらせて思い致るのである。

番組みでは、発明姉妹としてしられる名古屋市の山川明美（小学校五年）、よしえ（小学校三年）の姉妹をスタジオに招き、名古屋市長賞をうけた明美さんと発明協会支部長賞をもらったよしえちゃんの作品を紹介する。

◇あぁ！夫婦
～福島・後9・30～

### 障子と襖

早川省吾は、髪結いの亭主ならぬ女流棋士の亭主。当人としてレッキとした腕を持つ表具職人で、いまさきめずらしいほどの技両はあるのだが、世間さまは、なかなかそうは見てくれない。しかも女房である早川英子三段はメキメキ売り出して、とうとう女流囲碁選手権の優勝という大事業をなしとげてしまった。おまけに腕の立つ職人にありがちな偏屈さと、いわゆる名人気質は、人一倍持ちあわせている省吾だから、仕事は減るいっぽうである。しかし英子の後援会長をしている菊地社長なる人物がなかなかに思いやりのある人物で、ひとつ省吾に腕をふるうチャンスをと、自宅のすばらしい障子や襖のはりかえを頼んだ。ところがそこうなことに菊地社長、省吾がもち帰るフスマ紙のはしっこに、バーのホステスの電話かなにかメモしてしまったものだからそれを見た英子はカンカンに怒った。

△出演▽小泉博　久保菜穂子　田崎潤　左卜全　原ひさ子　左とん平ほか。

## あすの運勢

小川石洲

十一月十七日（木・先負）

【1月生】敵をつくらぬよう感情に注意を、損して得とれの日

【2月生】先方の出方が気になるが心配のほどでない、積極的に

【3月生】なにごとも早き準備が大切、おそくなれば障害あり

【4月生】あせってもどうにもならぬが最善の努力は必要ならん

【5月生】夢と希望は大きく持て、ただし現実を忘れぬように

【6月生】変化しやすい日、油断すれば裏をかかれるおそれあり

【7月生】仕事に情熱を持つはよいが自己過信から敵つくりがち

【8月生】進気に空転多い、頭の回転にぶりがちなれば万事注意

【9月生】計画は目標どおり進めてよし、情にからまれ機逸すな

【10月生】目上の圧迫に悩むことあり、忍耐と勇気でがんばれ

【11月生】安定のようで変化をはらむ、軽率な行動はさけるべし

【12月生】新しきを求めて心動くもいまは落ちつきが肝要ならん


和洋家具・製造販売
家具調度品のご用は！
★ご希望の予算　お好みの設計で　良心的にご調製
店舗・学校・病院　会社・公署・事務所　諸官設計製作
平木工産業
いわき市平字仲町　電2774

作業服・事務服・白衣
あなたの職場のユニホーム！
会社・病院　商店・学校　諸官公署・事業所　指定縫製
鈴屋
いわき市町・平字大工8　ET3788
直属工場　埼玉県羽生　縫製ヒラリー

平公園下
お写真　舘林　電三三九六

おすきな季節料理
茶碗むし　水たき　ざおどり　しきえ炊し　雑びんむし
円円円円円　00000　00000　2222　5　時　価
調理士見習いを募集しております
峠
いわき市たいら字田町　電4434

全自動温水ボイラー
オートカン
石油・軽油用
蛇口を開くだけでいつでも湯がでる！
オール自動だから…燃料が安くて便利
能力15―65度　600ℓ―4,000ℓ
（2人用浴槽15分　燃料費15円）
代理店　株式会社　叶多金物店
いわき市平字二町目　電2932

ご宴会・ご宿泊は
新築の明るい静かな和室で…
【駐車場完備】
・女子従業員募集
旅館つるや
いわき市平字堂根町　電四五二三

毎月曽
第二、第四木曜日は定休日です
平三田小路
蛇の目
電3283

マルシチ醤油
お食事がおいしくなる……マルシチ!!
▽お買い求めは有名店で
製造元　高橋弥次右衛門商店　今市市
特約店　丸仙　平水産魚市場　いわき市

精神科・神経科・内科
医療法人
長橋病院
院長　鈴木将夫
本院　いわき市内郷御厩町前田　電話（平）三五二六
分院　いわき市内郷御厩町長町

一流メーカー
厨房器具特売中！
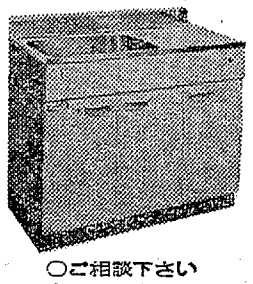
○ご相談下さい　カタログ進呈！
関彰商事株式会社
いわき市平字一町目　電（代）4187

朝鮮料理でスタミナを！
安くて栄養満点のホルモン焼きをどうぞ…
トラジ亭
いわき市小名浜字橋本（赤玉パチンコ裏）電三六七九

TOWA SHUTTER
最高の戸締まり・最低の価格・最後まで奉仕
久野金物店シャッター部
いわき市平字三町目（駅前大通り）電4648／8671

貸し衣裳

◉お電話かけ一報下されば係員がお伺いします
瀬戸商会
いわき市平字白銀町（石島公民館隣）電（024622）7810

# 保険金など96万円盗難

## 平 仏壇の引き出しから

十四日深夜から十五日未明にかけ、いわき市平の酒店に賊が入り、もらったばかりの生命保険金など現金九十六万円を盗まれるという事件があり、平署で捜査している。

### もらったばかりに ひどい！亡夫の生命保険

いわき市平字五色町八の二、磐崎屋酒店高田ヤエさん(五〇)は、十五日午後一時、平署に現金九十六万円を盗まれたと届け出た。同署が調べたところ、賊はカギがこわれていた玄関から入り、八畳の居間を物色、仏壇下の小引き出しに入っていた現金九十万五千円と、タンスの中に入っていた売り上げ金五万五千円を盗み、さらにレジ下の小引き出しを荒らして逃げている。盗まれた九十万五千円は、この八月二十七日胃ガンで亡くなったヤエさんの夫潤二さん(当)の生命保険金だった。

同店では十四日夜は居間の隣の部屋にヤエさんと長男の謙一さん(二〇)長女の美智子さん(三〇)二女の久子さん(一〇)と親戚の女の子の五人が寝ていたが、物音には気づいていない。この夜は謙一さんが十一時半まで起きて仕事の整理をしており、それまでは異常がなかったところから、賊はそのあと玄関のガラス戸をあけ、さらに居間の障子をあけて入ったらしい。

現金がなくなっているのに気づいたのは、ヤエさんが午前九時ごろ仏壇にお供えをしようと、何の気なしに小引き出しをあけ、保険金と、タンスの中の売り上げ金がなくなっているのに気づき同署に届け出たもの。

同署が調べたところ、家族の指紋以外に身元のわからない指紋が発見されており、県警本部に送り照合を急いでいる。このほかに賊は足跡、遺留品は全く残しておらず、このような手口から流しの常習者の犯行、あるいは内部事情に詳しいものの犯行の両面捜査を行なっている。

高田ヤエさんの話＝玄関のカギはかけてはあったのですが、ガタガタやれば簡単に開く位だと思います。隣の部屋に寝ていたのでしたが、だれも気づかず、朝になって仏壇にお線香をあげようとして始めて気づきました。生命保険金を盗むなんてまったくひどいです。

# 県単位で公開監督

## 労働災害の一掃に反覆

新産業都市建設が進められているいわき市は建設業関係の事業がふえているが、これに伴って労働災害の増加が見られているため、平労基署は十四日から十八日まで、管内の建設業従業員十人以上の建設業者約百五十件を対象に、公開監督を行なっている。

この公開監督は八月下旬に、労働省からの指令で、全国的に行なわれ、大きな成果を上げたが、今度の場合は県下いっせいに行なうもので、これが二回目。

公開交通取り締まりにヒントを得たものだが、たび重ねることによって安全管理の徹底を図るのが大きなねらい。前回の公開監督では約八十件の業者の作業場などを立ち入り検査し、足場の不備や安全装置の不備など数十件の違反を摘発し、安全装置などについては是正勧告を出し、二、三日中に改善させるようにした。また危険が伴うものと認められた場合は、器材などの使用変更命令や使用停止命令などの強硬手段を講じ、改善させている。

**猪狩佐智江さん**（本社取締役猪狩四郎氏二女）十五日午後七時四十五分、福島労災病院で療養中、虫垂炎に腹膜炎を併発、死亡した。二十七歳。

葬儀及び告別式は十七日午後一時から大宝寺で行なう。

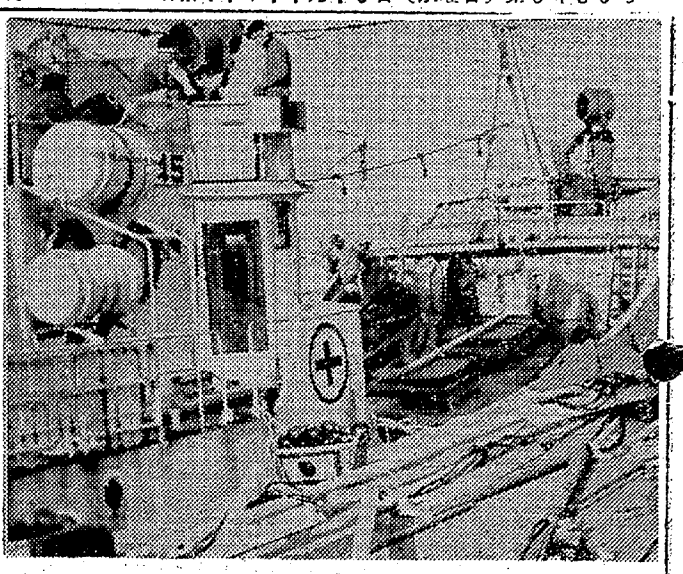

# サンマ漁切りあげ

## マグロ延縄に転換準備

○…今月に入ってサンマ漁も急に少なくなり、小名浜港などでは終漁期を思わせるような淋しい水揚げが続いている。「これでは商売にならぬ…」と十五日朝小名浜港所属の第三十二大定丸（九六トン）など二隻がサンマ漁を切りあげ、マグロ延縄に転換する準備をはじめ、江名港にも底引き漁に転換したサンマ船もいる。

○…例年なら十一月になるとサンマ群が常磐沖に現われ、漁場が近いので日帰り操業にそれこそ魚市場も戦場のような忙しさになるのだが、ことしは漁場が岩手県沖でそのうえ漁獲がさっぱりで二、三トンのサンマを積んで帰る漁船もあり、十五日小名浜港の水揚げは十一隻で八十四トンと先月なら一隻で獲ってきたような数量をやっと水揚げしているしまつ。十六日朝は各港とも皆無。このためことしのサンマ漁は間もなく、終漁になるだろうとの見方が強まってきている。

【サンマ漁を切りあげるため漁具をかたづける漁船＝十五日朝小名浜港で】

**トルコ風呂の実情視察**　禁示除外条例

トルコ風呂の新規営業を認めるかどうかの問題で、十五日午後二時から市議会総務委員、県公安委員の一行は、二十日いわき市小名浜の上町、下町、沖見町、中平、元分の五地区を調査する。小名浜は国際港でもあり、五地区に限りとくにトルコ風呂の新規営業を認めようというわけ、県下では同地区だけで、去る九月の県会で継続審議となったもの。

# 踏み切りに古自転車を置く

## 悪質な線路妨害事件

十五日午後四時十三分ごろ、上野発＝青森行き特急〝はつかり〟＝平機関区深谷徳太郎運転士(四七)＝が、久之浜＝末続間の中河原無人踏み切りに自転車が横倒しになっているのを約七十㍍手前で発見、急ブレーキをかけたが間に合わず、約三百七十㍍行きすぎて停車した。幸い乗客、機関車に異常はなく現場に十二分停車して発車した。

平署と平鉄道公安室では、自転車がボンコツ寸前で人影もなかったことから悪質ないたずらと見て捜査している。

# けさ初氷

## 小名浜 氷点下〇・三度に

いわき地方は、十五日から冷えこみがきびしく、十六日朝は小名浜で初氷を記録した。小名浜測候所の観測によると、十六日午前十一時までの最低気温は氷点下三度。この初氷は平年比一日、また昨年に比べて六日早い。北から冷たい空気が流れこんだためこの寒波となったが、あしたあたりから平年に戻るという。

**喜寿の老人 首つり自殺**　いわき市常磐湯本町吹谷一二〇、無職八矢菊松さん(七七)は、十五日午後三時半ごろ自宅裏のヒサシにヒモで首をくくって死んでいるのを発見。常磐署で検死したが、結核の疑いがあるので、一年前に入院していたこともあり、病気を苦にしての自殺らしい。

**酒飲みバイクの少年が重傷**　乗用車に正面衝突

十六日午前零時二十分ごろ、いわき市小名浜字定西地内の県道で、同市小名浜岡小名、店員Aさん(一七)が、酒に酔ってバイクを運転、六十キロのスピードを出して前からきた同市常磐上湯長谷字湯台堂二八、家事手伝い小野展意さん(二七)運転の普通乗用車と正面衝突。このためAさんは頭に二カ月の大ケガをしたほか、乗用車に乗っていた同市常磐湯本町宝海二八、無職三島貞子さん(三七)は口のあたりに軽傷を負った。

**磐城で県発明展の予選**　いわき市磐城地方の県発明展予選は二十六日から三日間午前八時から小名浜一中体育館で行なう。

# 尋ね犬

▽スピッツ　めす犬▽生後二カ月

▽十一月十五日午後一時ごろいわき市平字大町新川ぶち地内でゆくえ不明▽発見または通報者に謝礼をさしあげます

▽連絡先＝平・大町一〇の二　吉田石材店　吉田義秋


本社取締役猪狩四郎殿二女佐智江殿十一月十五日午後七時四十五分死去いたしましたここに生前の御厚誼を深謝し謹んでご通知申し上げます

追って葬儀及び告別式は十一月十七日午後一時平字大館の大宝寺で執り行ないます

昭和四十一年十一月十六日

いわき市平字田町六三

株式会社 いわき民報社

取締役社長 野沢武蔵

二女猪狩佐智江はかねて病気療養中のところ十一月十五日午後七時四十五分死去いたしましたここに生前の御厚誼を深謝し謹んでご通知申し上げます

追って葬儀及び告別式は葬列を廃し十一月十七日午後一時平字大館の大宝寺において仏式により執り行ないますなお勝手ながら供花お供物などは堅くご辞退申し上げます

昭和四十一年十一月十六日

いわき市平字田町四の一

喪主 猪狩四郎

親戚代表 猪狩仁三

同 菊田芳衛

友人代表 宮川義一

新築開店 完全オートメ化された無人機出現！

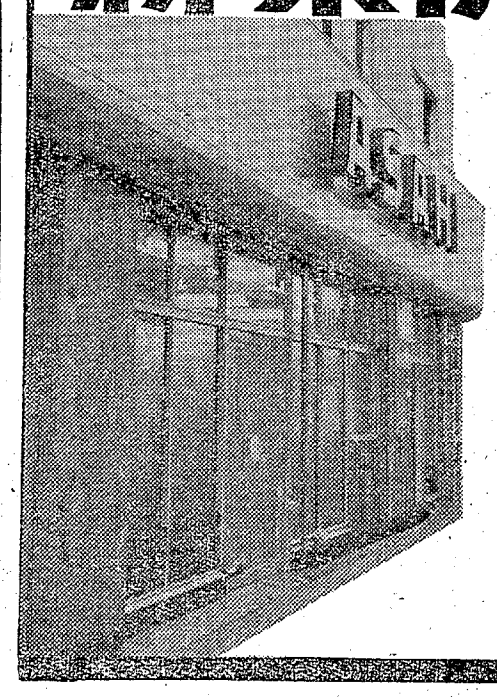

ながらくファンの皆様にご迷惑をおかけいたしましたが このたび新築落成いたしました 宇宙方式により最大のサービスをもってご期待にそうよう努力いたします ぜひご来場をお待ち申しあげます

11月15日 開店
17日 正 午から
18日 正 午から
19日 午前10時から
20日 平常どおり

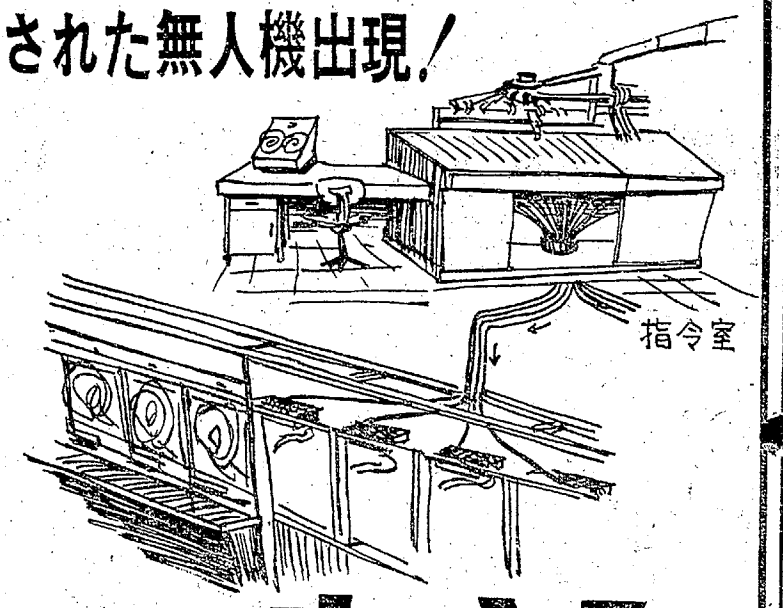


ゆ1あさひ
いわき市平・裏銀座 TEL・7418

# 探してもいない当選者
## ラビット海外旅行クイズ

○…いわき市内にラビット海外旅行クイズに当選した人がいるが、当選通知を出しても先人不明で戻ってくると同市平の目黒ラビットで〝合格者やあーい〟とこの幸運な男性をさがしている。

○…このクイズは六月上旬から九月三十日締め切りで行なわれ、このほど抽選が行なわれた。その結果、いわき市錦町字上中田九八、斎藤裕幸さん（年令不詳）が当選した。

○…ところが斎藤さんに〝合格おめでとう〟の通知を出してもなしのつぶて、ホンコン行きの当選証は二十五日まで有効とあって幸運の人斎藤さんが現われるのを待っている。

# 老人福祉功労の八氏を表彰
### 九団体にも知事賞

県と県老人クラブ連合会などと主催の第一回県老人福祉大会は十六日午前十一時から福島市公会堂で開かれたが、席上老人福祉事業功労者と団体が表彰された。いわき市関係では郷河江梅吉さん（内郷）ら八人、九団体が知事賞などを贈られた。

◇知事表彰▽老人福祉事業功労者＝花沢乙丸（四倉）郷河江梅吉（内郷）

◇大会会長表彰▽老人クラブの育成指導功労者＝光葉博明（平）水野直記（渡辺）高萩佐久間（常磐）金成源右衛門（勿来）▽活動の優秀な老人クラブ＝小川町老人クラブ連合会、赤井岳下老人クラブ第一班、同寿会、藤原地区老人クラブ、上中田老人クラブ

◇大会会長感謝状▽老人福祉向上に貢献した個人、団体＝高萩喜一（小川）長瀬鑿高（常磐）常磐湯本温泉観光株式会社ハワイアンセンター▽老人福祉施設＝徳風園（平）千寿荘（勿来）老人福祉センター（常磐）

## 平教職員運転者会で会報

いわき市平教職員運転者会（山名孝三会長、会員百六人）ではこのほど会報〝創刊号11〟を発行、全会員や関係団体に配った。

会報はタブロイド半裁一ページのガリ版刷りで、交通事故撲滅のために報告の努力をつくそう―と呼びかけているほか、道路交通の知識なども折りまぜてある。会報は月一回発行の予定。

# 名取り六人誕生
## むらさき会

現代箏曲のむらさき会会員六人はこのほど家元坂本勉師から名取り（准師範）の免許を許された。十一月中に謝恩出「さすらい」「夏の手紙」のテストをうけていたが、いずれもりっぱな成績をみせ、大森師範も大よろこびしている。名取り会員次のとおり

駒玉紫琴（小名浜岡小名字小館）佐野玉紫麗（好間町上好間字前）菅波玉紫琴（平字三倉）佐藤玉紫絢（平字新川町）吉田玉紫春（平字材木町）

駒さん　佐野さん　橋本さん　菅波さん　佐藤さん　山下さん　橋本玉紫麗さん　吉田平豊間字神之

# 金華山からシカ
### 三崎公園

○…いわき市小名浜の三崎公園にやってきたかわいいオスのシカは、みんなと仲よしになりました。このシカ君の生まれは、金華山で、年はふたつ。ここへきてから一カ月になりましたが、仲間もいなくてサル小屋に隣あわせにいてもさびしいようです。

○…実は同じ金華山からひと足はやくやってきたメスのシカは、途中車のなかで誤って傷ついたケガがもとで、公園に着いて間もなく死んでしまいました。ですからいたずらなどをしないで、このオスのシカをいたわってあげましょう。磐城観光協会では、いずれみなさんからよい名前をつけてもらうそうです。

【三崎公園のシカ君】

# 犯人逮捕五署員を表彰
### 内郷

内郷署は十五日、窃盗犯人検挙につとめた五署員に本部長賞を、また県警あぶくまに協力して大選した捜査係佐々木樹一巡査に東北管区警察局長賞を伝達した。

◇本部長賞＝▽菊地昭二巡査部長（捜査係主任）玉川豊秋巡査（同係）＝四月六日窃盗犯人（少年）を検挙した▽佐々木樹一巡査（捜査係）穴沢満雄（白水駐在）玉川豊秋（捜査係）＝五月九日強盗犯人渡辺豊孝を検挙した▽寺岡昭二巡査（御厨駐在）＝五月十二日窃盗犯人（少年）を検挙した。

## 100字店

人はこの世に生きる価値があるかどうか、正直いってわからない。毎日この欄を書いていることが、尊なることにつながるのかどうか、これまた考えすぎるとわからなくなるのだが、だからといって仕事を放り出すわけにもいかず、ない頭をしぼって書きつづっている次第。文章はたしかにムズかしい。だが、それだけにやり甲斐もある◆文をつづることは、おのれの心を整理することで、だから漠然とした感覚では文意がどこにあるのか、もちろん表現できないことになる。頭のなかで文を組み立てねばならない。ひとり、頭のなかで対話をこころみる。こうなのか、ああなのか、論理的にことを進めることになる◆生まれた文章が、自分だけのみ込んでいて、相手（読者）にどうにも理解できないようなものではこれまた正しい文とはいえない。ふだん使用している日常の会話には、ほとんど無駄な言葉が乱発されている。文章に書けばほんの一行ですむものが、何回も繰りかえされ、多くの時間をかけている。いわば文章は日常の会話をハダカにして、その中味を披露するようなものなのかもしれない◆文は人なりといわれる。その人柄が必ずにじみ出る。もしそれが感じられなければ、もの真似、サル真似となって訴える力が生まれない。文も創られるものである。同じものがこの世に存在しないように、同じ文というのはない。苦労して書いた文が必ずしもよいものとは限らず、その逆の場合もある◆文を書くことは生命の灯をつづることなのだが、もし死んでしまったら、いったい、どこに、なにを書くことができるのだろうか。生きる価値とは、そんなところにあるのだろうか。価値というより、それで食べている事実が大事なのであろう。（龍人）

## 映画劇場

※【平】
★ひかり座（六・二五）黄金の七人（八・一〇）さらばアフリカ（↓23日）
★繁楽館（六・三〇）ボーイングボーイング（八・二五）レッドライン7000（↓18日）
★世界館（五・五五）ベトナム最前線（六・五五）どんたくれ（八・二五）地獄部隊突撃せよ（↓22日）
★東宝民劇（六・二五）あこがれ（八・一〇）沈丁花（↓19日）
★平日活（六・五五）私は泣かない（八・三四）白鳥（↓25日）
★東映三夜（七・〇〇）三等兵親分出陣（八・二七）侠客三国志・佐渡ケ島の決斗（↓20日）
★名画座　休館（↓16日）
※【内郷】
★銀映劇　涙くんさよなら　私、通っているかしら　坊ちゃん（↓22日）
※【常磐】
★常磐座　肉体女優日記　人妻の一夜妻（↓22日）
※【植田】
★うえた館　渡世一代　大脱線劇　私、通っているかしら（↓22日）
★中央館　風に聞け裏に聞け　隠し砦の鬼大将（↓22日）
★菊多館　狼と豚と人間　三等兵親分出陣　侠客三国志・佐渡ケ島の決斗（↓26日）
★植田ロマンス　野性のもだえ　快楽の砂（↓17日）
※【四倉】
★四倉国際　屋敷のある街　友を送る歌（↓17日）
★三函座　若親分暴れ飛車　複雑な彼　殺意の丘（↓22日）
★常磐日劇　大列車作戦　六番目の男　暴力のメロディー（↓21日）
※【小名浜】
★国際　雲一号捜査　続・酔いどれ博士（↓22日）
★日活　白鳥　私は泣かない（↓23日）
★金星座　ボスを倒せ・日本大侠客　十一人のギャング（↓22日）
★銀星座　南極ピンク作戦・隠兵隊最後の砦　ファントマ電光石火（↓21日）


17日▷22日
総天然色
大怪獣決闘　ガチャラ
恋・友情・事件が渦巻く痛快男性巨篇！
ゴジラ・キングコング・ラドン・モスラ・ガイラ・ゴロザウルス・ジャイガー・ゴビラ・ヘドラ・ヘドロ・ヘドロ・ヘドロ