夕刊 いわき民報
発行所 平市田町63
©いわき民報社
社長 野沢武蔵
電話（代表）4161
振替口座（郡山）-4028

四倉 無競争の夢破れる
町長、町議補欠選を告示

四倉町長、町議会議員補欠選挙の告示は七日行なわれた。この日いずれもふたりの候補者が届け出て無競争選挙の夢は破り去られた。立候補締め切りは十日、投票日は十四日。届け出を終えた各候補は午前十時鈴木町長候補を真っ先にドシャ降りの雨の中で街頭演説戦をはじめた。運動期間がわずか七日間と短いので各候補とも真剣だった。有権者は一万二千二百十五人。

共産党から出馬 町長選

町長選挙立候補者

鈴木 常松 62 無現 四倉町六丁目八一

【経歴】東京工校卒、四倉漁業会理事、町議、民生事業助成会長を経、現在は四倉水難救済所長、県かつおまぐろ漁協組理事。底引網漁協組長、県漁連会長、県信漁協連会長、内地さんま業者協議会長、県海区漁調委会長、県北洋漁協組長、全漁連理事、北洋漁組連会長、県新農山漁村振興対策審議会委員、県港湾施設協会長、大日本水産会理事、全国漁港協会理事

【抱負】広域行政の実現を期し地方産業の興隆をはかって住民の所得格差を是正したい。このためには市町村合併は是非実現するよう努力する。町長としては地域住民の福祉を前提とした愛情ある町政を敷きたいと思っている。

◇選挙事務所 四倉町東三丁目九二、電話二二一三、出納責任者 長谷川義久

菅野 剛 35 共新 平市堂ノ前二〇

【経歴】常磐炭鉱保安課勤務、平工卒。二十五年レッドパージで常磐炭鉱を退職、三十九年生活と健康を守る会浜通り協議会初代事務局長、同県幹事、日本共産党県委員、同石城地区常任委員

【抱負】新産業都市による十四カ市町村合併の強行は、人民の生活を破壊しながら、帝国主義、軍国主義復活の経済的基盤を作るもので、共産党だけが見通しをもって断固反対して来た。市町村合併反対の世論こそ現実の姿である。地方自治と地域人民の生活を守り、自民党の悪政と闘う。このさい合併反対勢力を統一し、四倉町政の抜本的民主化のため闘う。

◇選挙事務所 四倉町西三丁目七ノ十七、目黒静男方（電話二九三三）

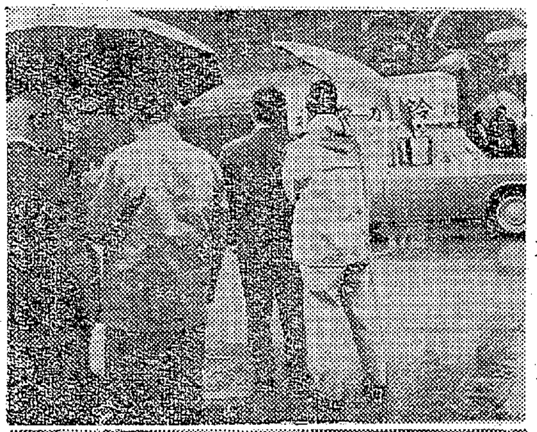

㊤街頭演説㊦立候補受け付け

町議補選立候補者

佐藤真之助 65 無新 四倉町五丁目一二三ノ一（自宅）

四倉高小卒、四倉運送会社員、日通四倉営業所長、四倉町教育委員長を経て現在は四倉中PTA会長、町内連P会長、四倉高校PTA副会長、石城地区PTA連協監事（抱負）町の教育行政のため微力をささげてきた。さらに議員として文教の面で奉仕したい。

◇選挙事務所、自宅、電話二一六七、選挙事務長、松本亀吉

堀中 弘一 28 共新 四倉町東二丁目（自宅）

中西商工四倉瓦工場勤務、四倉高卒、四倉地区労働組合協議会幹事、生活と健康を守る会四倉班責任者、赤旗四倉町分局長、日本共産党四倉町細胞長。

（抱負）十四カ市町村合併による地方自治の破壊と人民の声が抑えられ、官僚支配が強化されることに反対する。

◇選挙事務所 四倉町西三丁目七ノ一七、目黒静男方（電話二九三三）

就職難時代が到来
昨年 求人が千人も減る

平職安が昨年一年間に取り扱った求職者は九千百七十九人（男四千九百二十四人、女四千二百五十五人）と前年よりやや上回ったが、経済不況などがたたり、求人数は前年を千人余も下回る六千九百六十四人にとどまり、就職できた者も求職者の四割の三千七百四十二人（男一千九百九十一人、女一千七百五十一人）だけ。これも前年に比べて九百十二人も少なかった。

これらのうち炭鉱離職者の求職状況を見ると三十八年は三千三百五人（男二千九百七十八人、女三百二十七人）だったが、三十九年には一千六百八人（男一千四百四十九人、女百五十九人）と減少した。三十八、九年には常磐炭鉱の企業整備をはじめ、古河好間や中小炭鉱の閉山などが相ついだためで、四十年には地元就職を希望する高令者が主として残り、求職者は四百十六人（男三百八十九人、女二十七人）と前年の四分の一に激減した。一方就職できた炭鉱離職者は三十八年は一千五百四十三人（男一千四百七十一人、女七十二人）三十九年は一千三百八十三人（男一千二百七十七人、女百六人）と比較的多かったが、四十年は高令者が取り残されたことなどから就職が困難といわれていたが、求職者の九割以上の三百八十五人（男三百六十一人、女十九人）が就職できた。

無利子融資などを大挙陳情
産炭地振興改善を掲げ

県産炭地区関係市町村長は九日県東京事務所に県知事、県議長らと合流、政府に産炭地区振興総合対策の改善方を陳情する。陳情は石炭鉱業の長期安定、鉱害復旧対策、振興対策の三点にしぼり、長期無利子財政資金の実施、需要安定政策に伴う年産五千五百万トンの出炭決定などを強く打ち出している。

主な陳情要点は、長期安定対策として、総合エネルギー政策の中での石炭業界の位置づけ、五千五百万トンの出炭決定、合理化による過重負担を軽減するため長期無利子財政資金による経営の安定、炭鉱保安センターの新設、労働力確保のための魅力ある職場づくり指導、需要の安定拡大処置。

また鉱害復旧対策としては、新産業都市指定による工業中心の開発によって鉱害の多発が予想される（例えば地下に坑道があるにもかかわらず野田団地、鹿島団地の造成計画がなされている）ので、これをさけた計画の実施、河床上昇した藤原川、新川の掘り下げ整備、好間川の漏水による坑道水没の危険。振興対策としては休閉山した地区の商店、関連工業への移転などへの長期無利子資金の貸し付け。産炭地振興事業団の土地造成には国庫補助を行ない、譲渡価格を安くして工場誘致、住宅団地などの誘致を容易にするよう改善してもらいたいというもの。

寸言

▼四倉町長選、町議補欠選はじまる。雨の中の街頭演説だったが、きれいに進めたい。▼不便なバラバラの運転免許試験、やはり一カ所でやれれば助かる。▼相変わらず多い酔っ払い運転、酒にいやしい日本人。

天気予報（小名浜測候所発表）玉半提供 電五〇三一

【今晩】西よりの風やや強く、曇りで始めにわか雨の降るところもあるがのち晴れる。

【あす】西よりの風、晴れだが夜は薄雲が出る。

【海上】今晩は風波がやや高いので漁船は注意を要する。あすは始め風波が高いが、のちおさまる。

あすの暦 4月8日（金）

旧暦	3月18日
六曜	友引
日出	5・13
日入	18・04
月出	21・22
月入	6・49
満潮	5・6 / 18・29
干潮	11・58 / 23・47

御婚礼家具と漆器類は…
平家具センター
あるが
平市銀座通り ☎2223

HAND BAGS
ヨシダカバン
たいら・ぎんざ TEL・4400

春の街着に
しゃれた上着を
お召し下さい
◇上着の色・柄に合わせて 替えズボンを おえらび下さい
注文洋服納めて52年
テーラーサカワ
平市3町目角 TEL.2418

ご婚礼家具セットのご予約にはお車でご来店ください
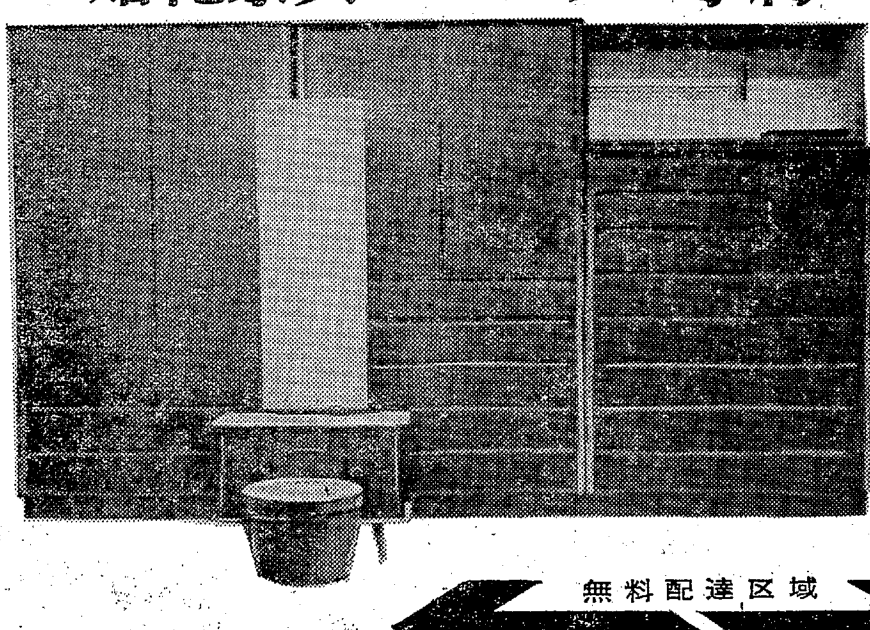
片道分のお車代を差し上げます
内金で承り ご指定の日まで おあずかりいたします
ウォールナット柾目材 5点セット 118,450円
（内部桐材使用）
洋服たんす（105ｾﾝﾁ巾）……30,500円
衣裳たんす（105ｾﾝﾁ巾）……39,000円
整理たんす（105ｾﾝﾁ巾）……34,000円
一面洋鏡台（105ｾﾝﾁ高さ）……12,600円
スツール……2,350円
無料配達区域 高萩・川前・浪江
御婚礼家具展示会
家具の丸ほん
平市三町目 ☎5131-3

人口砂利を本格生産
日本ジョーライト　フライアッシュ活用

勿来市岩間町字天神後一の日本ジョーライト株式会社（資本金一億五千万円、青山榮社長＝本社東京・銀座）はテスト生産の段階が終わったので十二日午後一時から披露式を開き、本格生産に入る。

隣接する常磐共同火力発電所の燃料炭から排出されたフライアッシュを活用、独特の製法で造ったジョーライトは、いわば"人工砂利"で、少なくなった天然砂利より数々の利点をもつジョーライトは軽量骨材として高層建造物にはなくてはならぬものとして、その将来が期待されており、ジョーライト製造は東北地方で初めて。

同工場は総工費四億円を投じ四万三千平方メートルの敷き地に二千三百平方メートルの工場を建設、三十九年六月いらい機械整備を進めて試験操業を行ない、東京、大阪方面を始め、地元では常磐ハワイアンセンター建築に使用したが上々の成績をおさめたので、いよいよ本格生産に入ることになったもの。

ジョーライトは直径五ミリ、十ミリ、十五ミリ、二十ミリの四種類からなる人工砂利で、さらに砂を製造する研究に入っているが、人工砂利の生産高は月産九千立方メートル。

利点は天然砂利の半分という軽量を誇り、とくに断熱性に富んでいる。生産初めだけに値段はキロ当たり三千五百円と天然砂利より割り高だが、高層建造物の場合は軽いため鉄骨や鉄材が少なくすむなどから総工費では天然砂利を使用するより二、三割安になると同社ではいっている。

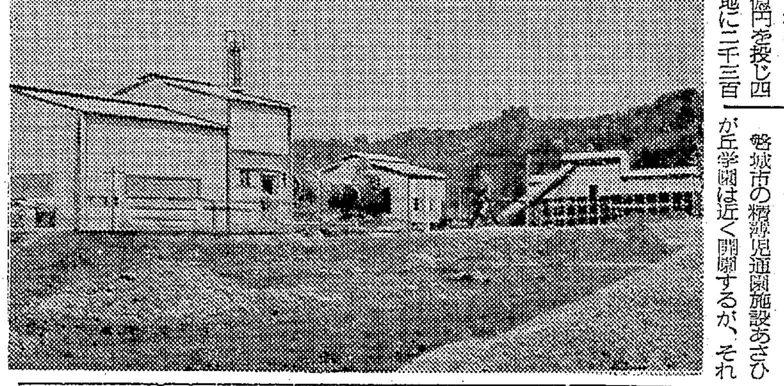

【ジョーライト工場全景】

レーシングカーなど寄付続々
磐城のあさひが丘学園に

磐城市の精薄児通園施設あさひが丘学園は近く開園するが、それを前に楽しい贈りものが寄せられている。

▽平市岡田乳業社長岡田健治さんからレーシングカー・サーキット二台▽磐城市上明神町西野屋楽器店小野キミヨさんからモッキン二台、タンバリン二個、ハンドカスタ十五個、シンバル一個。

95歳の老女　雑巾を寄付
目がねかけずに縫う

磐城市下町七二、無職白岩ステさん（九五）はこんどできる小名浜一小に雑巾七十五枚を市福祉事務所を通じ寄付した。ステさんはとても元気で、メガネをかけずにこつこつと雑巾をぬいあげ、こどもたちに贈りものをしたというわけ。

磐城民生児童協が一万円寄付　磐城民生児童委員協議会はこのほど"愛の小旗"募金の一部として一万円を磐城署を通じて同市交通安全協会に寄付した。去る三十一日ひらかれた総会の席上、交通事故から新入学童を守ろう…と吉田透会長ら六十二人の委員が、それぞれきょ金したもの。

寄付　平市長橋町四〇、羽田光雄さん（三七）は福島テレビのクイズでバイクが当たり七日、平市福祉事務所に二千円を寄付した。

田人農協総会　田人農協の第十五回総会は、九日午前十時から同村公民館日本間で開き、本年度事業計画などを審議する。

磐城で健康診断　磐城市では、八日午前九時から市役所相談室で、乳幼児育児、家族計画、成人病などの健康相談を行なう。

市議も寄付に決定
勿来　公金横領額を補てん

勿来市の公金横領消費事件処理特別委員会（平山寿一委員長）は七日午前十一時半から市役所で開き、損害賠償の民事訴訟の一審判決を待って市会議員三十人も補てん金を出すことを決めた。寄付額は未定で、判決の賠償額を考慮して決めることにした。

四倉魚市場の休みを変更

四倉港の魚市場は仲買い業者からの要望で四月から毎月第二、第四土曜日を休むことに変更した。これは東京魚市場への出荷の関係から。

三港の水揚げ量を集計

磐城市内三港の三月分の水揚げ量が六日まとまった。

▽小名浜港＝入港船一千百六隻、一千二百九十二トン、九千七十六万円

▽江名港＝入港船九十七隻、四百七十四トン、二千六百七十一万六千円

▽中之作港＝入港船九十八隻、八百二十三トン、二千八百九十七万九千円

さくらのヘルスで撮影大会

内郷市はさくらまつりを記念して十七日午前十時から内郷ヘルスセンター庭園で撮影会と写真コンクールを行なう。モデルは小西六写真工業からふたりが来内するが、だれでも参加できる。コンクールは黒白（四ツ切り以上）カラー（キャビネ以上）で締め切りは五月二十日、送り先は市公営企業部など、六月初旬発表されるが、入選者には市長、議長賞など贈られる。

▽特等＝市長賞、小西六賞（一点）▽一等＝議長賞（一点）▽二等＝市商工会長賞（二点）▽三等＝市商工会御厩支部長賞（三点）▽佳作＝協賛カメラ店賞（十点）

平で趣味の切手展

郵政省は健全な郵便切手収集趣味の普及を図るため、四月二十日から二十六日までの一週間を"切手趣味週間"とし、二十日には大型の特殊切手（十円）を各郵便局で売り出すことになった。同週間にちなんで、平郵便局と平郵趣会は共催で、十八日から二十日までの三日間、平市三町目鈴廣デパートスカイサロンで切手展を開くことになり、一般の応募を歓迎している。

くらし随筆
アクセサリー
生田目杉美

この間研究会出席のため上京しました。ひとり旅のたいくつしのぎに車内の人の服装に、ぼんやりと視線をなげていた。そこに視線の流れを止めた四十歳前後のご婦人の服装がある。コゲ茶のスーツに身をつつみ？といいたいのですが、つつまれきれないのです。

◇

流行とはいえ膝上のスカートだけで腕組みならぬ足組みして太モモをすっかりあらわにしているその肢態？には、女の私でさえ目をそむけたくなりました。首にはプラ？のネックレス、少しさがって衿先にはパールが五個葉形が四枚もついた大きなブローチ。腕時計もプラ、指先には金のリングが二重に光っていました。そしてバッグは黒の大きなレザー、マチのところに白くホコリがたまっていたのが、残念でした。

しかし、この人はじゅうぶんなオシャレをしたつもりで意気揚々としていました。四十台の人たちのオシャレにはこの種のものが随分あるんではないでしょうか。これではせっかくのアクセサリーも効果を失います。たくさん身につけたからそれがオシャレではなく、何かひとつをポイントにしてこそそのアクセサリーは生きるのだと思います。中年のオシャレ教室のごときものがほしいなーとつくづく思いました。

◇

その時、黒靴に黒のスカート、ネズに黒の霜降りのトッパー姿の人が入ってきました。そのエリについた毛皮だけがポイント。高価な装身ひとつもありませんでした。具はでも何と洗練されたオシャレだったでしょう。そっと自分の身のまわりをかえりみたほど。

（常磐市上町・琴曲教授）

市況
魚類

（六日午後一七日正午）

七日の小名浜港はアカジ、サクラエビが好漁。

【小名浜港】底引船二十四隻　小型船二十二隻　メヌケ延縄船一隻

▼アカジ　六千二百キロ（大中）二三〇―一八〇（小）一〇〇―一二五▼水ダコ　二千五百七十キロ　一〇〇―六〇▼トウジン　二千二百キロ　二五―一〇▼ドンコ　千七百キロ　九〇―二五▼水タラ　千五百キロ　四〇―三〇▼マツカワ　千三百キロ　三六〇―一七〇▼メヒカリ　千三百キロ　八五―七五▼ナメタ　千二百キロ　二七〇―一三〇▼サメサカレイ　千百二十キロ　八五―四五▼マタラ　七百五十キロ　一二〇―八〇▼キス　三百キロ　一一〇―四〇▼ニクモチ　二百キロ　二五〇―一五▼ノドグロ　百キロ　三〇〇―二〇〇▼ケガニ　五百匹　六五〇―一四〇（匹）▼サクラエビ　一万一千五百キロ　四二▼サルエビ　五百五十キロ　五六〇―二五〇▼イシダカレイ　三百五十キロ　一五〇▼マコカレイ　二百五十キロ　二七五―一七〇▼ヒイカ　百七十キロ　一二〇▼ヒラメ　百キロ　八〇〇―三五〇▼シャコ　百キロ　一七〇▼メヌケ　百三十キロ　二三五―二〇〇

【江名港】底引船一隻

▼ヤリイカ　千三百キロ　一六五―一六〇▼アカジ　百五十キロ（大中）二〇〇―一三五（小）六五―三六▼水タコ　百五十キロ　一一〇―一六五▼サメサカレイ　百三十キロ　六六―四〇

【中之作港】底引船一隻

▼キス　四十キロ　六〇▼ドンコ　四十キロ　八〇―七〇

野菜

▼ホウレン草　一七―一六（東）
▼菜類　一三―一二（〃）
▼カブ　三五―一五（キロ）
▼ニンジン　四〇―一〇（〃）
▼ゴボウ　七〇―一五（〃）
▼大根　五〇―一〇（〃）
▼ネギ　一五―一〇（東）
▼タマネギ　三五―二〇（キロ）
▼キュウリ　一四〇―一〇〇（〃）
▼タマナ　五〇―五（〃）
▼サツマイモ　三七―一五（〃）
▼ナガイモ　九〇―三〇（〃）
▼バレイショ　三五―一五（〃）
▼サトイモ　九〇―五〇（〃）
▼竹ノコ　一六〇―一二〇（〃）
▼レンコン　一七〇―一二〇（〃）
▼ニラ　二〇―一七（東）
▼ミツ葉　四〇―一〇（〃）
▼ウド　一〇〇―七〇（キロ）
▼モヤシ　二〇（〃）
▼シイタケ　四七〇―三〇〇（〃）
▼根ショウガ　一七〇―一二〇（〃）
▼春菊　一五―七（東）
▼玉子　一四―一一（コ）

果物

▼リンゴ　六五―三〇（キロ）
▼夏ミカン　七五―五〇（〃）

（丸平青果市場調べ）

半光沢DP　くわな　平市三町目　電五三六九

パンとケーキ　開花亭　平市五丁目　電二三四二

乗用車をお買いになるなら…
★ご一報次第係員がお伺いします
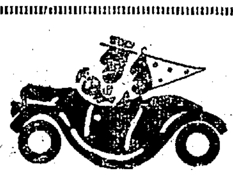
岡田モーター商会　平市堂ノ前　電8518

新築のお住まいと
大黒保温風呂釜
快適ズバリ！
風呂の店　大黒釜屋
平市正月町19の3（平三小北側）電4583

甘太郎
平・ぎんざ
電4025

NEW パブリカ800 新発売　ファミリーカーの決定版
量産33万台の実績にたってスタイルを一新　高速性能が飛躍的にアップされました

◎思いきってスポーティーに…
シャープで精かん　左右いっぱいに広がったグリル　豪華なスタイルと共に　まさに完ぺきな乗用車の風格です
◎目を見はる連続高速性…
空冷800ＣＣ36馬力　連続高速走行を計算した高性能エンジンをとう載　最高時速は115キロです
◎しかも経済性は従来と同じ…
燃費は1リットルで25キロと抜群の経済性　しかもタフですから余計な経費はほとんど必要なし　これからの高速ファミリードライブはニューパブリカに限ります
◎パブリカシリーズ全車種が800ＣＣ新エンジンをとう載　スタイルを一新しました
※とにかく御覧下さい
下記のとおり展示発表会を開催いたしますから　ご家族おそろいでお気軽に会場へ

平会場	4月8・9・10日 午前9時〜午後6時	本社前展示場
原町会場	4月8・9・10日 午前9時〜午後6時	原町市体育館
小名浜会場	4月11・12・13日 午前9時〜午後6時	小名浜営業所

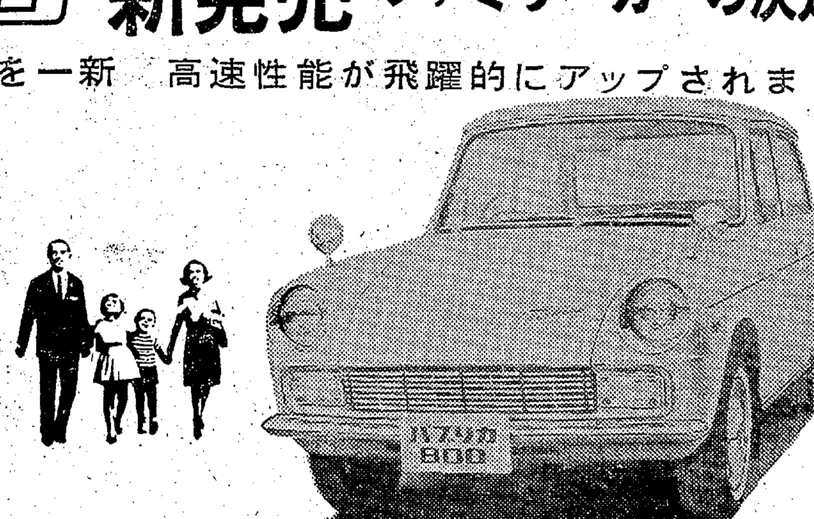

パブリカ平株式会社
本社／平市堂ノ前5　TEL・（平）6166代表
原町営業所／原町市本町三丁目26　TEL・（原町）2216
小名浜営業所／磐城市字定西216　TEL・（磐城）②4536

サラリーマン住宅を募集

内郷 月六千五百円で自分のものに

内郷市公営企業部は、ことしのサラリーマン住宅百戸の入居希望者を募っている。これは同市高坂団地の造成で、毎月六千五百円の償還金で土地、建て物が自分の物になりますーと、市民に呼びかけているもの。

公庫融資金は、十八年間で毎月六千五百円の償還となっており、サラリーマン住宅の分譲は、市が県住宅供給公社の委託をうけ長期、低利の住宅金融公庫の融資を受けて行なうもので安全有利。登記事務も同社で行ない、希望者は気軽に公営企業部事務課に相談するよう呼びかけている。

入所生の八割が学卒者に

内郷総合職業訓練所

内郷市堀坂内郷総合職業訓練所の入所式は八日午前十時から同所で行なわれる。定員百七十五人に対して百八十二人が入所するが、このうち約八割の百四十三人が学卒者で占められ、一般、中高令者、炭鉱離職者はわずか三十九人。同訓練所の対象は学卒関係に重点がおかれるかたちとなり、昨年度新設した機械科は、新年度から二年制となったほか、学卒対象の電工科が新設された。板金、塗装、印刷の各科は定員をオーバーしたが、配管科は定員二十五人に対して十二人と半数にも満たず、左官科は三人下回る二十二人。中高令者などの入所生は次のとおり（学卒は昨年暮れの入所試験で発表ずみ。カッコ内上は定員、下は学卒入所生数）

▽機械科（三十、二十八）＝中高なし
▽電工科（三十、三十）＝同
▽配管科（二十五、六）＝中山与太郎　渡辺久雄　坂本日出夫　荒川吉男　服部眞雄　太田三弥
▽左官科（二十五、十三）＝伊藤辰蔵　渡辺弘　樋口幸一　樋田孝行　原田眞砂見　吉田令朝男　矢吹政雄　佐藤平喜　今栄
▽塗装科（二十五、二十六）＝新妻荒衛　菅野尚　林崎種助
▽板金科（二十五、二十八）＝泉弥与治　松本五郎　笹原継雄　田中徳三郎　太田光明　佐藤典照
▽活版印刷（十五、十二）＝佐藤利松　佐藤靖彦　橋本光子　伏見秀子　山崎美枝子　斎藤サヨ子　渋谷すいの　渡辺利子　箱崎フク子　木村ツヤ子　滝口キヨ子　玉村明　高橋セツ子

人寸描

四倉大野中校長
岡田金次郎氏（おかだきんじろう）

「私の教育は未熟であったが、PTAをはじめ市理事者たちのご支援で、大過なきを得たことに感謝している。転任校は勿来に近い自と八ナの先だから、従来どおりのご交誼を…」と人をそらさない。

○…〝人間は健康が第一だが、それとともに健康的な教育も忘れるべきでない。これが私の教育の真髄だ〟と抱負を語る。「新任校でも今までの体験を生かし、存分に働きたい」と早くも意欲を燃やしている。

○…なお輝子夫人（写）は点字に興味を持ち、図書館通いをして点訳の技術を習得、これまでに多くの本をほん訳し、本年点字図書館から表彰されたほど。輝子夫人との間に会社員の長男、大学四年在学中の二男がある。多趣味で、読書と散歩が大好き。酒とタバコは少々。五十五歳。

（前菊田小校長）

○…浦和市の出身。師範卒後境、玉県の学校に奉職したが、大東亜戦争がたけなわになれた。

○…まじめで和やかな人柄はPTAや職員たちに好感が持たれており、〝明るい教育の実施〟をモットーとする岡田校長の実績が高く評価され、別れが惜しまれている。

合併の首切り警戒

平市職組で定期大会

平市職組は九日午後一時から公会堂日本間で第十九回定期大会を開き、四十一年度運動方針、予算案をきめたあと、十四市町村合併対策を協議するが、執行部としては合併での職員対策は現員現給主義が打ち出されてはいるものの、合併に乗じて肩たたきも予想されるので首切り防止の体制を確立する気構えでいる。

畜犬の登録注射日程きまる

平保健所は十一日から管内市町村で定期狂犬病の予防注射を行なう。定期登録料は新三百円、継続二百円注射料二百円、交付手数料二十円

◇内郷市＝▽十九日＝白水三鉱下（午前九時半～正午）川平住宅管理事務所（午後一時～同三時）▽二十日＝高野農協前（午前九時半～正午）町田世話所（午後一時～同三時）▽二十一日＝御厩阿弥蛇寺（午前十一時～午後零時半）御台場消防詰所（午後一時～同四時）▽二十二日＝浅野記念館（午前九時半～午後三時）▽二十三日＝市役所車庫前（午前九時半～正午）◇常磐市＝▽十八日＝藤原小（午前九時半～同十時半）磐崎出張所（同十一時～正午）下船尾公会堂（午後一時～同三時）▽十九日＝三沢区長宅（午前九時半～同十時半）鹿島出張所（同十一時～正午）鹿島弦世話所（午後一時～同三時）▽二十日＝西区世話所（午前九時半～正午）小野田公民館（午後一時～同三時）▽二十一日＝竜ケ沢世話所（午前九時半～正午）下浅貝世話所（午後一時～同三時）▽二十二日＝宝海見張所（午前九時半～正午）八仙世話所（午後一時～同三時）▽二十三日＝市役所（午前九時半～正午）丸栄青果市場（午後一時～同三時）▽二十五日＝市役所（午前九時半～正午）◇小川町＝▽二十五日＝江田駅前（午前九時半～正午）左右田兼本商店前（午後一時～同三時）▽二十六日＝相川公民館（午前九時半～正午）下小川農協前（午後一時～同三時）▽二十七日＝小川農協前（午前九時～正午）役場前（午後一時～同三時）◇四倉町＝▽二十五日＝木田織江宅（午前九時～同十時）日鉄八茎（同十時半～正午）大野会館（午後一時～同三時）▽二十六日＝名木八幡宮（午前九時半～正午）大浦出張所（午後一時～同三時）役場前（午前九時～正午）小白井小（午後一時半～同三時）▽十九日＝志田名分校（午前九時半～正午）役場前（午後一時～同三時）◇三和村＝▽十一日＝合戸小（午前九時～正午）渡戸支所（午後一時～同三時）▽十二日＝役場前（午前九時～午後三時）▽十三日＝下永井小（午前九時半～正午）差塩小（午後一時～同三時）▽十四日＝上、中、下三阪小（午前九時半～午後三時）

税務問答

所得税の確定申告は16日から3月15日までだが、まだ済ませてないものもあって、納税者の中に専門用語や、申告方法などがわからないという人が多いため、本社では〝税務問答〟欄を設け、読者に便宜をはかることになった。解答は平税務署の係員にあたってもらうので、読者の中に税務用語などに疑問のある人はこのコーナーをどしどし利用してください。

自家消費額は店の商品の場合

【問】私のところでは、ときどき商品を家事に消費したり、親類を訪問する際の贈答用に使っています。また年末や年始にお得意先に歳暮、年賀として店の商品を配っています。このようなときはどう処理するのでしょうか。

（平市・佐々木）

収入金額に算入

青申の場合は原価で

【答】所得税では、自分の事業の商品や贈答のために消費した場合には、家事消費または贈与した商品の価額をその商品の通常の販売価額で計算して収入金額に算入することになっています。

ただし、青色申告者については米のように常時家事のために消費するもの以外の商品などのたな卸し資産をたまたま自己の家事のために消費したような場合で、その消費したたな卸し資産の仕入れ原価に相当する程度の金額を、備え付けている帳簿に収入金額として記帳しているようなときには、その計算を認めることに取り扱われています。

つぎに、店の商品を事業用に消費したときの処理については、家事消費の場合と同じように消費したたな卸し資産の価額を通常他に販売する価額で計算して収入金額に計上していただくようにしています。しかしながら、この場合には家事消費とちがい収入金額に計上した金額と同額を、たとえば広告宣伝費などの科目で必要経費にも算入することになります。

また、親戚の人などに商品などのたな卸し資産を著しく低い価額で譲渡したような場合には、その譲渡した時におけるたな卸し資産の価額と譲渡価額との差額のうち、実質的に贈与をしたと認められる金額は事業所得の収入金額に加算することになっています。たとえば、通常現金正価五万円のテレビを一般顧客に五%値引きして販売している場合には、時価は四万七千五百円で譲渡価額が二万円なら差額の二万七千五百円を事業所得の収入金額に加算することになります。

どうした勿来のサクラ祭り

サクラのシーズンとなり、勿来瀬戸町の山野には早くも山ザクラがほころび出し、植田八幡神社境内の吉野ザクラも、名所勿来の関のサクラもここ四、五日中に咲きそめるといわれているのに、勿来観光協会も植田の商店会でも、サクラ祭りの準備をしていないのはどうしたわけか。

きくところによると観光協会にはこうした予算はないからとしてはサクラ祭りのPRはやめだと言っているようだが、観光協会が県立勿来公園の施設拡大などについて、千葉大学芸学部福富教授の設計で、四十二年度から五カ年計画で二億五千万円の巨費を投じ、大公園を造成しようと企画されているのに、年中行事のひとつであるサクラ祭りさえできぬような協会ではあまりにも情けない話ではないか。

第一サクラのシーズンを迎えた今、勿来観光協会が理事会も開かず、市の商工水産課の職員にまかせているのが現在の姿だ。独りサクラ祭りにかぎらず、これからは観光協会としてなすべき仕事は多々あると思う。故にこの際協会は速かに理事会を招集して、今年のスケジュールをきめることが会員に対する義務ではあるまいか。

また植田八幡神社境内のサクラ祭りの行事は植田商店会が主体となって、前年なみに花やかに催して活気をとりもどしてもらいたいものだ。（勿来市植田町本町南町・商業・大柳登・51歳）

読者の声

住所・職業・氏名・年令を明記六百字以内

勿来の市民会館はまだ早い

勿来市民会館建設特別委員会（園部茂委員長）はこれまで二、三回にわたって会議を開き、建設地をどこにしようかと話し合ったが、いまだに結論がでない。

ところが最近市民会館は緊急を要するものでもあるまい、一億六千万円という大金を起債に求めてやるほど市の財政は豊かでない。市民会館の用途は年間を通じ、大小の会合はたしかに数多いかもしれないが、一千五百乃至二千のフアンが入るのは年に二、三回の観劇的な催しかない。だから今の場合、借金してまで他市の真似をせずともよいではないか。

市民会館を建てるよりも懸路の舗装、排水溝の設置、腐朽の橋梁、農道の改修新設、市営住宅の増設、団地の造成、校舎の改増築、市街風致の整備、防犯灯の増設などに力を注いだ方がどんなに街が明るくなるか計り知れない。敢えて市理事者初め市民会館特別委員会に一考をわずらわしたい。

（勿来市佐糠町・会社員・菅野晉衛・53歳）

NHK 第一 1340KC

6・05 じょうずな話し方「家庭の内外の話」
15 家庭音楽会
7・00 ニュース▽ニュース解説 福良俊之
30 とんち教室 石黒敬七 小川哲男ほか
8・03 ニュース特集▽きょうの国会▽記者座談会
38 時の動き
9・15 趣味の手帳＜まぼろしの蝶＞川副昭人
30 東から西から「アフリカの大学生」
10・10 スポーツニュース
30 邦楽百選 長唄「連獅子」芳村伊十郎ほか
11・05 夢のハーモニー 峠の我が家 引き潮ほか

NHK 第二 1540KC

6・00 そろばん教室「たし算ひき算」
20 基礎英語
40 英語会話
7・00 ラジオ農業学校（再）
15 続基礎英語
30 中学生の勉強室▽理科
8・00 通信高校講座①商業一般②地理③英語④化学⑤古典乙⑥英語
10・15 通信高校講座①物理②数学1入門
11・00 フランス語入門
40 大学講座「英語」

名菓 じゃんがら

ラジオ福島 1060KC

6・00 科学サロン
10 世界の民謡
20 ラジオニュース・ネットワーク
7・00 魅惑のリズム～カテリーナ・バレンテ特集～
30 木曜電話リクエスト
9・00 歌えミコちゃん「恋のため息」「スペニールス」「愛のゴーゴー」
30 音楽千一夜
10・00 ヤング・ヤング・ヤング 司会前田武彦
30 ミュージック・イン・ハイフォニック～マントバーニ楽団～▽チム・チム・チェリーほか
11・00 大学受験ラジオ講座①英文和訳②数学3

総合テレビ ④

※印はカラー番組

6・00 四つの目「タマゴ」小原秀雄 三宅義信ほか
25 みんなのうた
30 風のある街 島かおり 松本克平ほか
7・00 きょうのニュース
30 社会と警察「パリの交通作戦」
8・00 ふるさとの歌まつり 三沢あけみ 都はるみ
9・00 ニュース▽ニュースの焦点 松宮克也
40 劇場「花を買い来て」伴淳三郎 藤間紫ほか
10・30 時の動き
11・00 スポーツニュース
10 科学時代「火山の爆発予知」
40 夜のアルバム

教育テレビ ⑩

※印はカラー番組

6・00 英語会話「ヨセミテ公園にて」
30 みんなの科学「博物誌」ツクシとレンゲ
7・00 バイオリンのおけいこ「バイオリンと弓の持ち方」
30 そろばん教室「たし算ひき算の練習」
8・00 教養特集「ワクチン」
9・00 通信高校講座「生物」～生物とは～
30 通信高校講座「化学」
10・00 通信高校講座「数学」数と式の計算
30 通信高校講座「数学2A」数学と社会
11・00 通信高校講座「数学」
25 たのしいフランス語

福島テレビ ⑧

6・15 宇宙エース「応答せよ第3惑星」
45 ニュース・フラッシュ
7・00 10人抜きのど自慢 ゲスト中尾ミエ
30 チャコちゃん「今日から三年生」
8・00 ただいま11人「第二の誕生」山村聡 荒木道子 乙羽信子 池内淳子 山本圭ほか
9・00 おかあさん「春雷」望月優子 仲宗根美樹 鈴木宏子ほか
30 ボクシング中継「山上哲也対斎藤勝男」
10・15 鉄道公安36号「大阪の霧」
11・26 夢のしらべ

みもの

◇四つの目 ―総合・後6・00―

タマゴ

この番組は、人間の肉眼では見ることのできない瞬間の動きや物体の内部などを、特殊な方法を駆使して、新しい視覚の世界の驚異を探っていく。

きょうは、春ビナの誕生最盛期にちなんでニワトリの「タマゴ」をとり上げる。

一個のタマゴの中に生命が発生し、かわいいヒヨコが誕生するまでの過程、その生命がいかに巧みな仕組みで保護されているかが今回のテーマ。

例えばタマゴは「カラ」によって内部が保護されているが、タマゴのカラは一体どれくらい強いかきょうは重量挙げのオリンピックチャンピオン三宅義信選手にいろいろと実験してもらう。その間、産卵をするメンドリの体内を透視してタマゴの動きを見たり、決して滑らかではないタマゴのカラの表面のようす、さらに胎児が成長して心臓の鼓動が始まり血液の循環が開始される状況、また普通十二時間はかかるというヒナの誕生のようすを四〇秒ほどに縮めたり…と肉眼では見られない世界を紹介し、一個のタマゴの中に秘められた生命現象の神秘を探る。解説は日本動物学会の小原秀雄さん、司会は鈴木泰雄アナウンサー。

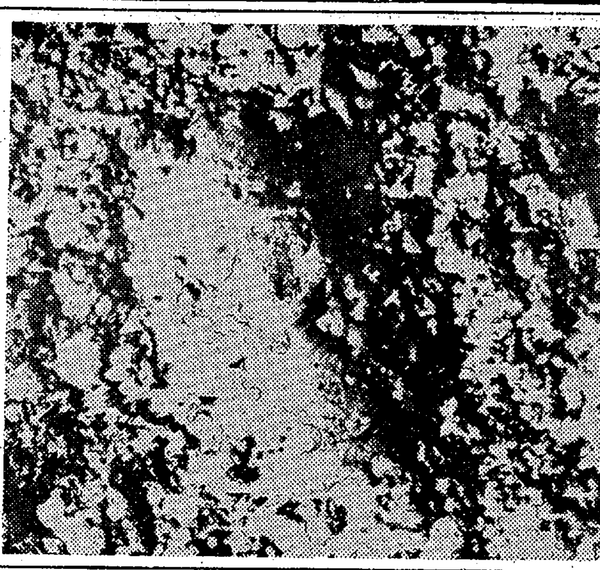

月面写真によくにているが、実はタマゴのカラの表面を約一万倍に拡大したもの。黒い部分が空気の通る穴、一個のタマゴに約七千の孔がある

◇おかあさん ―福島・後9・00―

春雷

河合とし江と怜子は、母娘ふたりだけの家庭である。とし江は福祉事務所につとめる婦人相談員、娘の怜子は大学生。波風のたちようもない、それだけに平凡な生活を送っていた。とし江は、かつてひとりの女性を保護し、厚生させたことがある。上条茂子―田舎から上京したこの少女は街のダニにつきまとわれ、コールガールの生活を余儀なくされていた。が、とし江の献身的な努力で、幼稚園の保母になった茂子だったが、一通の置き手紙を残して行方が知れなくなった。一方娘の怜子の方は…。

＜出演＞望月優子 鈴木宏子 仲宗根美樹ほか。

FM放送

☆印はステレオ番組

6・05 夕べのひととき
7・20☆ステレオコンサート＜ジャズ・フラッシュ＞～新譜紹介～「ジー・オープナー」「ブラック・ファイア」「サマー・タイム」ほか
9・15☆ステレオ邦楽鑑賞 箏曲「千鳥の曲」「尾上の松」「桜狩」
10・00 イングリッシュアワー＜英米文化ハイライト＞「転落の後に」解説 倉橋 健
40 朗読「自負と偏見」
11・05 夜のしらべ「ラデッキー行進曲」「熊蜂は飛ぶ」「インドの歌」「バッカナール」ほか

ききもの

◇邦楽百選 ―第一・後10・30―

長唄"連獅子"

長唄の名曲といわれる「連獅子」をきく。

河竹黙阿弥の詞に二世杵屋勝三郎と、三世杵屋正次郎の作曲した二種の旋律があるが、舞台上演の場合は正次郎の曲を使うことが多いといわれる。きょうは、この正次郎の曲をきく。

＜出演＞唄・芳村伊十郎ほか、三味線・今藤長十郎ほか。

あすの運勢

小川石洲

四月八日（金・友引）

【1月生】余計な想像や取り越し苦労はするな、思い切った行動が有利
【2月生】希望に生きる心強い日、種々の難関あるもがんばりが大切
【3月生】信頼する人の心境の変化におどろくことがある、落ちつけ
【4月生】限りない前進つづける運がある、時の流れに乗る心がけを
【5月生】いかに希望しても努力不足の感がある、全力つくすが肝要
【6月生】雲低くして雨降らずの感がある、あせらず現状守るが無難
【7月生】外見にとらわれず内面に注意、幸運を自力でつかむ好機
【8月生】結果のみ追って順序をあやまらぬよう、細心の注意が必要
【9月生】頭の回転をうまくしてチャンスつかめ、向上の運がある
【10月生】引っ込み思案すれば好機を逃がす、おそくなれば障害もあり
【11月生】体裁より努力が大切な日、笑顔で助けあう心が必要なり
【12月生】喜びは門前まできている、内面に多少の不安はあるが

一流メーカー
厨房器具特売中！

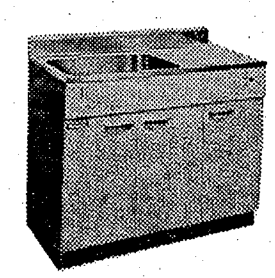

○ご相談下さい
カタログ進呈！
関彰商事株式会社
平市一町目 電（代）4187

■出前敏速
すし 割烹 おゝた
平市白銀町（世界館前通り） 電二四三七

黄金の美酒
稲万歳
稲万歳酒造株式会社

産地との特別契約でうなぎが安く入荷！
うな重 中串 二〇〇円
うな重 大串 二五〇円
うな重 特大 三〇〇円
大かば焼き 三〇〇円
すしの江戸川
平市紅小路店 電二七二七・四八四五
才槌小路店 電三〇二二
柳町店 電四八四六

広告マッチ
名入れ
扇
割りばし
タオル
カレンダー
子
平市谷川瀬三十九町（平商工会議所さき）
サトー広告社 TEL.3790

花もよし！酒もよし
たまりの気分は
なおよろしい！
募集 女店員（アルバイトも可）
スタンドバー たまり
平市二町目（平日活前）
TEL・3056

平さくらまつり 20日まで

行事案内

30日まで 平さくらまつり協賛平飲食まつり（平飲食業会） 市内一円
10日 商店広告カーニバル、ダシ、いきな姿の手古舞い行列 市内一円
釈迦尊降誕花まつり 市内一円と公会堂
石城剣道大会 平警察署演武場
沢村神社大祭 平市下神谷
11日 市民会館落成式 市民会館
15日 沼之内弁財天例祭 沼之内
愛宕花園神社大祭 平市草野
17日 子供たるみこし 市内一円
弓道大会 松ケ岡公園
第二回市民軟式庭球大会 市営コート
19日 植樹祭（さくら） 赤井岳表参道
4月平競輪 前節16・17・18 後節23・24・25 平競輪場

お花見と行楽のお弁当 150円から
すし 180円から
（折り詰め）
◉多少にかかわらずご用命下さい
ご相談に応じます
大衆食堂 さかえ
平駅前
TEL・7976 8512 8514

お花見の折り詰め
弁当 酒トックリ付き 三〇〇円
幕内弁当 二〇〇円以上
うなぎ弁当 二五〇円以上
■御予約承ります
天萬弁当部
平市堤の内 電四三九三 四八〇九 八八七六

お花見の
お帰りには
いま田で
お楽しみ下さい
割烹 いま田
平市田町紅小路 電2998

お花見と行楽のすし
折り詰めは 二〇〇円から
■多少にかかわらずご用命下さい
蛇の目すし
平市三田小路 電3283

お花見の行きに帰りも どうぞ…
■お弁当折り詰めは多少にかかわらずご用命下さい
牛めし食堂
本店 平駅前 電3022
支店 ひかり座前

常磐地区砕石協同組合
理事長 飯島隆俊
専務理事 朝妻仲治
平市才槌小路9 電6312・8014

不便なバラバラの試験場

運転者会連合 免許受験統一を陳情

平地区運転者会連合会(小野弥八会長)は三月末単位運転者会長会議を開き、一般運転免許試験の一本化を市町村協議会を通じ県公安委員会に陳情した。学科と実技の受験場所が分かれ、昼食も食べられずタクシーでかけつけなければならない現行の不合理な試験場を、平市公会堂の廃止を機会にひとつに統合してもらいたいというもの。

運転者会の話によれば、石城地区の一般試験場は法令構造などの学科が平市公会堂、日本太平自動車学校、石島公民館の三カ所で行ない、このあと実地試験を中央自動車学校、平自動車学校の二カ所で受けている。しかし、学科試験を受けたあと合格発表の掲示を待ち、合格した場合は試験官から個々に実地試験場の割り振り、注意事項の指示を受けるが、この時は午後零時半を過ぎ、一時からの実地試験に間に合うようタクシーで試験場にかけつける始末。

このため焦慮感と空腹感で実地試験にはじゅうぶんな技術も発揮できないなど、不合格者はもちろん合格者からの不平不満は増大するばかり。ところが平市では市民会館の完成(十一日開館)を待って、公会堂は払い下げる計画で、すると学科試験場三カ所のうちひとつがなくなり他に試験場を求めて整備することになるが、これを機会に一本化を実現させ不合理の是正を図ってもらいたいというもの。

このほか、自動車学校での受験を〝入校〟ではなく、臨時教習生として技能教習料だけにしてもらいたいということも付記している。

暴力団三人を逮捕

平署 花見ひかえ取り締まり

平署は花見を控え、暴力団の取り締まりを行ない五日から七日までに暴力団員三人を逮捕し、ひとりを任意で調べている。つかまった三人次のとおり。

▽平市称宜町一四、テキ屋源清一家、強盗など前科七犯、無職高橋政一(三九)は、本年一月二十五日午後三時ごろ、同市称宜町一二、三協電気商会(鈴木勇男さん経営)から月賦で買った扇風機一台(一万五百円相当)を掛け金を支払わず知人に売り、これを横領した。

▽勿来市生まれ、住所不定、丸屋会鈴木一家、傷害など前科二犯、無職今野洋一(三二)は、昨年七月七日午後十一時ごろ、平市白銀町一一、中華料理店〝香港〟前路上で、同市字三町目三一、板前見習い少年(一七)にさいさいなことでいんねんをつけ、殴るけるの暴行をした。

▽平市生まれ、住所不定、丸屋会平一家幹部、強盗など前科四犯、無職三岡則洋(三七)は、三十九年十二月下旬ごろ、平市五色町八二、無職武藤正見方で、開帳した花札鉄火トバクに武藤ら十数人といっしょにやった疑い。

一組の母子が重軽傷

磐城 酔っ払いひき逃げ逮捕

磐城署は六日夜、磐城市住吉字浜宿、水道企業所経営者小泉良夫(三七)を酒飲み運転とひき逃げで逮捕した。

六日午後九時ごろ小泉は酒を飲んで業用車を運転、同市草人地内県道を歩いていたふろ帰りの同市松ノ中、主婦村松寿美子さん(三七)と長女初美ちゃん(四)、隣の会社事務員磯上とき子さん(三七)長女富士子ちゃん(五)の四人を後ろからはね、逃げたもの。

このため寿美子さんは頭の骨を折り一カ月、初美ちゃんは右足に一週間、とき子さんは左手に二週間、富士子ちゃんは頭に五日間と二組の母子がそれぞれ重軽傷を負った。

このひき逃げ事件の発生に磐城署は全署員を動員して捜査に当たったが、目撃者の通報で車のナンバーをつきとめ、発生後三十分後の九時半、自宅に帰っているところをスピード逮捕した。

磐城市では八日から三日間、水稲管理現地指導を行なう。日程次のとおり。

▽八日＝玉川地区▽九日＝馬島地区▽十日＝江名地区。

わずか二時間で14人を逮捕

平署で交通取り締まり

平署は、六日午後八時から十時まで交通いっせい取り締まりを行なったところ、わずか二時間で無免許三、酒飲み運転二、スピード違反二、積載違反など十四件を検挙した。同署では、引き続き厳しい交通取り締まりを行なうが、花見などで酒を飲む機会が多くなるので、酒を飲んだら車を運転しないよう警告している。

学校保健打ち合わせ会　平市の学校保健業務打ち合わせ会は八日午後一時から公会堂日本間で開く。

あす心配ごと相談　平市社会福祉協議会は八日午前十時から心配ごと相談を受け付ける。

磐城市FD愛好会例会　磐城市のFD愛好会例会は七日午後六時から湯本公民館で開いた。

沢村神社祭礼　小川江筋を開さくした沢村勝為公をまつる平市草野下神谷の沢村神社祭礼は十日、故人の遺業をたたえ盛大に行なう。

流れ作業で組み立て始まる

平の岩崎金属工業

四月一日に第一期工事落成式を行なった平市鎌田字石切場地内の岩崎金属工業株式会社平工場(紀平寿一工場長)はいよいよ操業を開始、新産業都市指定後第二の誘致工場で、輸出向けのサインペン、ボールペン、シャープペンシル製造工場として期待されている。

一むね四百平方㍍の工場内には、黄色いネッカチーフに紺のユニホーム姿の地元採用の少女たちが組み立て作業に従事、まだ不慣れながらもベルトコンベヤーに向かって流れ作業の組み立てに一生懸命。従業員は五十八人だが、三年後には三百人に増やす。

また生産額も初年度が年産二億円、三年後には六億円をめざしており、平市内でも有数の工場になる。

平市忠魂碑奉納剣道に30組出場　県剣道連盟平支部(糞谷久太郎支部長)主催の第十一回平市忠魂祭奉納剣道大会は十日午前九時から平市松ケ岡公園テニスコートで行なわれる。参加は石城地区の小、中、高校、一般など三十チーム。

四倉の有権者 12215人

四倉町の町長選挙、町議補欠選挙は十四日行なわれるが、有権者数は町長選挙が一万二千二百十五人(男五千六百八十九人、女六千五百二十六人)。町議の補欠選挙(定員一人)は四倉、大野、大浦の小選挙区で行なわれるが、その有権者は次のとおり。

▽四倉地区(三投票所)＝六千二百六十二人(男二千八百六十二、女三千四百)▽大浦地区(二投票所)＝三千百三十一人(男千四百三十五、女千六百九十六)▽大野地区(三投票所)＝二千八百二十二人(男千三百九十二、女千四百三十)

追い越し不適 当て正面衝突

同乗の四人がケガ

六日午後九時三十五分ごろ、常磐市上湯長谷字釜の前地内県道で同市八仙一六、常磐ハワイアンセンター内食堂従業員秋元幹夫(三七)は、湯本方面へ走ってライトバンを運転中、前方を進行中のバスを追い越そうとして道路右側に出た際、前から来た磐城市諏訪町二九、国井利夫さん(三七)の運転する普通トラックに正面衝突、このため秋元は頭部に二週間の打撲、秋元の車に乗っていた同従業員高橋義雄さん(三七)同帰上チヨさん(四七)同宮林高二さん(三七)同加藤正勝さん(三七)の四人は頭にそれぞれ二週間のケガをした。

秋元のライトバンは大破、国井さんの普通トラックは損傷。常磐署の調べでは、秋元の前方不注意と追い越し不適当。

神谷国道にトーテンポール

六小生が無事故願い

平市塩の神谷交通検問所わきに、西部劇に出てくるようなインディアンの守り神〝トーテンポール〟が立ち、話題を呼んでいる。

これはことし平六小を卒業した鈴木明博君ら八十三人が、卒業記念に六本を製作、校庭に三本と六号国道に三本立てたもの。

昨年十月から製作にかかり三月中旬にできあがった。六小学区内の六号国道は平署管内でも事故が多く、魔の国道といわれているところから新学期を迎えて後輩たちを交通事故から守ろうと心をこめて贈ったもの。

三月の交通違反は三百八十

二割を少年が占める

平署交通課は七日、三月中の道交法違反取り締まり状況をまとめた。それによると、三月の一カ月間に道交法違反で検挙されたのは、前年同期より百七十二件も多い三百八十六件だった。このうち一番多い違反は速度違反で、全体の四十四%の百七十件、続いて駐車の五十三件、無免許の三十四件、乗車違反の二十五件、酒のみの二十二件、信号無視の十三件などとなっている。

三百八十六件の道交法違反のうち、少年による違反は約二十%の七十四件で、この半分が速度、続いて乗車違反の十三件、無免許の十一件となっている。一方違反をやった車種は、トラックが一番多く百七十六件、バイクの百二十六件、乗用車の八十四件の順となっており、速度違反の多いのは普通乗用車で五十三件、続いて自動二輪車とバイクで四十四件、無免許では自動二輪車とバイクが圧倒的に多く無免許総数の六十七%の二十三件を占めている。

ななはま

◉…小名浜海保の警備係で、池ノ坊いけ花教授の免状をもつ蛭田邦夫さん(三七)は草花づくりがただひとつの趣味。〝好きこそものの…〟で、その栽培技術はプロなみだと評価されているだけにたしかなもの。

◉…滝生院の池ノ坊のいけ花からはじまった花づくりは、かれこれ二年にもなるという。サボテン、アオイからミカン、ジンチョウゲなどもふくめて百種以上を栽培、四季を通じてかわるがわる美しい花を咲かせ、五平方㍍のビニールハウスにはいま、サボテンやクルメツツジなどがけんを競っている。

◉…蛭田さんは花のシーズンを迎えてことしも同好の士には種を夕ダで提供するそうだが、ことしは市内を花で埋めたいといっている。

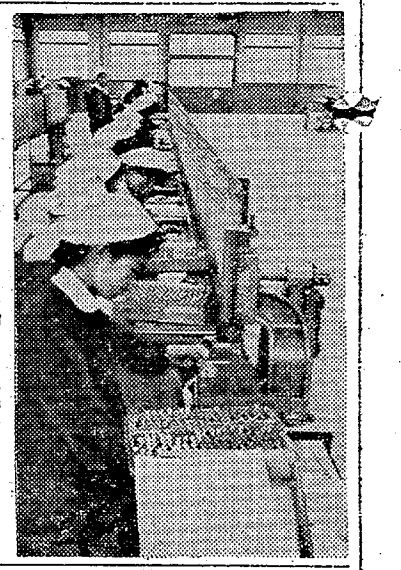

【始まった岩崎金属の組み立て作業】

三店クツワを並べて謝恩セール

フジコシ

シシュウ入りブラウス　二八〇円
紳士ワイシャツ　三八〇円
子供ブリーツスカート　一九八円
婦人タオルネマキ　三八〇円
組ハンカチ　三八円
パイルブリーフ　四八円

故祖母深谷ムメの葬儀に際しましては御多用中のところ遠路わざわざ御会葬下され御丁重な御香料を賜わり御弔慰にありがとうございました
さっそくお伺いの上御礼申し上げるところ略儀ながら紙上で御礼申し上げます
昭和四十一年四月七日
平市正内町四九(舟津屋肉店)
喪主 深谷圭佑
ほか親戚一同

故義父大友勝敬の告別式に際しましては御多用中のところ遠路わざわざ御会葬下され御丁重な御香料を賜わり御弔慰誠にありがとうございました
さっそくお伺いの上御礼申し上げるところ略儀ながら紙上で御礼申し上げます
昭和四十一年四月七日
勿来市植田町一丁目五の九
喪主 金成福保
親戚代表 武藤正雄
友人代表 門馬弘

父樋口八蔵儀療養中のところ四月七日午前五時九十三歳の高令で永眠いたしましたここに生前の御厚誼を深謝し謹んでお知らせいたします
追って葬儀は四月九日午後一時自宅を出棺いたします
昭和四十一年四月七日
平市旧城跡四二
喪主 樋口三郎
ほか親戚一同

父伊藤惣吾儀病気療養中のところ薬石効なく四月六日午後九時半死去いたしましたここに生前の御厚誼を深謝し謹んでお知らせ申し上げます
追って葬儀は四月九日午後二時自宅を出棺いたします
昭和四十一年四月七日
平市北白土並四二
喪主 伊藤利弘
友人代表 山野辺吉一
ほか親戚一同

カラー写真をはじめる方に

身近なテーマとテクニック

「雪景色」雪面の調子を出すには、晴天の側面光線、半逆光線を使うのが効果的です。順光線では雪が白くとんでしまう。雪景撮影では青空からの反射や紫外線のため、日陰の部分が青く写るので、UVかスカイライトフィルターを使って下さい。しかし日陰では青味を完全に取り除く事はできません。

「結婚式」その日はご当人たちには生涯の最良の日であり、忘れられない日です。花嫁のちょっとした笑いや、はじらいは、写真で記録する価値がじゅうぶんにあり、撮影者にとっても、カラーの真価をはっきりするまたとないチャンスです。

「誕生」子どもが誕生すれば、記念撮影をしておこうと親たるものだれしも考えるところです。また撮る題材はいくらでもあります。お七夜、お宮まいり、おくいぞめ。赤ちゃんのバラ色のほっぺも、小さな手も、あのかわいらしさは、やはりカラーでなければ表現することができないのではないでしょうか。

さあ、これまでの話で、みなさんはもう、カラー撮影に関しては一人前です。ビクビクしたり、「おっくうがったりせずに、きょうからは家族の写真、楽しい旅行や行事、記録をどんどん撮って下さい。

おわり

カラーの露出表（ASA100の場合）
（カラーネガティブ…シャッタースピード125分の1秒の場合の絞り）

被写体＼天候	快晴	薄日	薄曇	曇・雨天
明るい被写体（A）	F22	F16	F11	F8
普通の被写体（B）	F16	F11	F8	F5・6
暗い被写体（C）	F11	F8	F5・6	F4

（A）は明るい遠景、海岸人物、山岳、雪景など。
（B）は人物、近景を含む風景、建て物、街路など。
（C）は暗い色彩の動植物など。

上の表は、日の出2時間後から日没2時間前まで（昼光）に適用します。ただし夏期はこの表より半絞りしぼり、冬期は半絞りひらいて下さい。

（ASA）の表示はフィルムの感度を現わすものです。EEカメラを使う場合はとくにこの表示に注意してください。

高野に公認射撃場
平射撃クラブが計画

平射撃研究クラブ（渡辺登会長、会員五十人）は内郷市高野町川平地内に公認総合射撃場を建設する計画を進めている。計画によると、川平地内の採石場跡など約三・六㌶で、内郷市でも土地交渉に一役買っている。

施設はスキート、トラップ、エアーライフル、小口径、拳銃の五種目を完備し、県射撃大会、東北地区射撃大会を誘致できるような公認射撃場を目ざすという。

一般は平、高校は湯本が優勝
石城地区春の弓道大会

石城弓道連盟春の大会は、このほど勿来高道場に九十二人が参加して開かれ、一般で平部会、高校では男女とも湯本高が優勝した。成績次のとおり。

【団体】◇一般①平部会（伊藤秀一、高島好雄、佐藤勝信）◇高校▽男子①湯本高（白坂春夫、吉田武洋、伊藤新太）②勿来高（山田正次、神永正、星英二）▽女子①湯本高（富岡敬子、高木恵子、坂本登美子）②勿来高（大平しず子、工藤美穂子、富下チイ子）

【個人】①蛭田直喜（勿来高）②蒔井正一（同高）③吉田武洋（湯本高）④佐藤勝信（平部会）⑤伊藤秀一（同）

【射道優秀者】◇男子＝池端早苗（湯本高）蛭田直喜（勿来高）◇女子＝坂本登美子（湯本高）

宮小PTAでサンゴ樹植樹

内郷市宮小PTA（大堀重吉会長）では九日午前十時から同校校庭にさんご樹三百本を植樹する。

同校の校庭周辺は金アミが張られているが、昨年五月から環境緑化を目標に会員五百人が月一回廃品回収を行ない、益金で記念に植樹するもの。

松崎さんら11人を功労表彰
農地解放記念祭で

農地解放二十周年記念祭は、六日福島市公会堂で開かれ、石城地方からは三人に感謝状、十一人が表彰された。

▽感謝状＝吉野義也（石城郡）沢田源次（同）久保木安雄（磐城市）

▽表彰者＝松崎文吉（平市）坂本喜信（同）鈴木庄之助（同）高橋正美（同）皆川斉（内郷市）円谷福松（勿来市）小川良作（同）佐久間秋夫（磐城市）誉田幸四郎（石城郡）日野利春（常磐市）吉野義也（石城郡）

平第一幼稚園で入園式　平市山崎にことしから発足した平第一幼稚園（志賀トシ園長、八十人）の入園式は九日午前十時から行なう。

防犯懇談会　勿来署は八日午後一時半から勿来市内の接客業者をよんで、防犯懇談会を開き、花見時の防犯についていろいろ話し合うことになった。

交通指導講習会　勿来署は九日午後一時から緑のおばさん小綜八重子さんほか七人を招き、交通指導講習を行なう。

石城理容美容学院入学式　石城理容美容専門学院（大和田裕之学院長）の四十一年度生入学式は十一日午前十時から行なう。

民報映画案内

※【平市】
★ひかり座（六・〇五）貴方にひざまづいて（八・〇五）波止場（↓7日）
★聚楽館（六・二五）ピストン野郎（八・一〇）素晴らしきヒコーキ野郎（↓11日）
★世界館（五・三〇）黒幕（七・〇〇）顔を貸せ（八・〇〇）ドス（↓8日）
★東宝民劇（六・二〇）続社長行状記（八・一五）女の中にいる他人（↓12日）
★平日活（六・五七）大空に乾杯（八・四二）二人の世界（↓8日）
★東映三夜（七・〇四）夜の悪女（八・三〇）娼婦しぐれ（↓8日）
★名画座（五・四五）やさぐれ処女（七・〇七）血と掟（八・五二）肌が知っている（↓12日）
※【内郷市】
★綴映劇　涙の連絡船　暖春（↓12日）
※【常磐市】
★常磐座　未公開の情事　四つの乳房　赤いしごき（↓12日）
★三函座　百発百中　社長行状記　涙の連絡船（↓12日）
★常磐日劇　シェラザード　帰らざる河　ベンガルの槍騎兵（↓11日）
※【磐城市小名浜】
★国際　大菩薩峠　続社長行状記（↓12日）
★日活　夜を狙え　黒い幕　女心の唄（↓12日）
★金星座　砂利の女　十代のうめき　やめてくれ（↓7日）
★銀星座　まぼろしの密輸団　海賊大将　ファントマ危機脱出（↓11日）
※【勿来市植田】
★うえた館　ほんだら剣法　東京用心棒　悪魔の左手（↓12日）
★中央館　講道館の鷲　好色尼僧の門（↓12日）
★菊多館　女犯破戒　娼婦しの二匹の牝犬（↓8日）
★植田ロマンス　007ゴールドフィンガー　栄光の野郎ども（↓10日）
※【四倉町】
★四倉国際[illegible]館（↓7日）

100貨店

昨年暮れから34日間にわたって、中国大陸を視察してきた自労磐城市役所職員の比佐不二夫氏から、本社に「巨象中国・なである記」の小冊子が贈られた。在共中に二度ほど視察記を寄せられたが、こんどまとめられたものをみて、さすがに市報「いわき」の編集を経験していたベテランだけに、とらえどころも確か、中国の姿をまざまざとみせつけられた感じである◆「群盲が巨象をなで論ずる」とケンソンしているが、たとえ一カ月ちょっとでも、やはり同じ東洋人種としての感度はのみ込みも早い。「ソ連は50年近い社会主義社会の歴史の中で世界的水準まで経済力を高めたが、中国のそれはまだまだ。中国が世界の貿易に門戸を開放したら、それこそ中国の経済は数年を経ないで破壊されるだろう」と筆者はのべている◆カ、ハエが少なくなり、ドロボーは減り、売春婦だけはタッタのひとりもいなくなったが、国民のくらしはまだ楽ではない。個人収入はひとり一年に三百キロの食糧が現物で分配され、現金は労働者ひとり百円平均ということでもわかる。つまり「第二次大戦後、将介石政権時代に、アメリカ商品がダンピングして中国全土に流れ込み、中国の民族資本家が破滅寸前に追い込まれた時代が、再び訪れる危険があるからだ」というのだ◆たとえ政治的に世界から孤立しても、他国の資源に頼らず、中国の経済が世界水準を追い越すまでは、十年でも二十年でも平和共存を否定し、中ソ論争を続けるだろうと結んでいる◆ベトナム問題をはじめ、中国の自由主義思想などについて卒直な疑問も投じているが、東洋の平和、世界の平和を願ううえにも、中国の動向は大いに関心をもちたいところ。その意味で、中国代表団の来日拒否は大人げない。（龍人）

湯本の　鳥祥　電話（代表）三二五一

塩屋ふとん店　常磐市黄金町　電話二四七四

SCOTCH COGNAC　Taira Eden　電5005

手づくりの味　いわきあられ　味覚堂　平市公園下　電三九二三

免許証写真　スタジオ マツモト　平市聚楽館前通り　電六三六八

卸し値で売る店　婚礼家具一式　家庭家具一式　丸大家具センター　店舗 平警察署前 電2712　工場 平市谷川瀬三十九町 電6046

赤ちゃんのときもご入学の時も…　お見合いのときも婚礼のときも…　記念写真は助川へ　磐城店電②2308　平店（日活前）電4983

財団法人 松村病院　院長 松村国亨
外科部長 長谷川国男　整形外科部長 松村亨　皮膚科部長 長谷川国男　内科副院長 長瀬克彦　胃腸科部長 金生富雄　呼吸器科部長 金子甚蔵　神経科部長 渡部竜一　産婦人科部長 白木沢長史　精神科部長 渡辺竜一　放射線科（コバルト室）部長 金生富雄
本院 平市南町二三 電（代）二二六一　舞子浜病院 平市藤間 電（高久）六二　城南分院 平市小太郎町

平市六町目　㊂質店　電五九二四

お花見は公園だけとは限らない　レストランブラジル　平・ひかり座まえ　ダイヤル2990　ホール予約承

外出用ペン《ミニ》　Sailor カートリッジ式　セーラーmini　セーラーミニ 14金ペン 1,000円　セーラーミニ'64 〃 1,500円　軸色―ブラック・グリーン・ピンク・ブルー　福島県総代理店 株式会社 薮内喜平商店　福島店②9301〜3　郡山店②3590・5143

キリン生ビールを始めました
キリン生ビール 一〇〇〇cc 大ジョッキ 二五〇円
キリン生ビール 五〇〇cc 中ジョッキ 一三〇円
キリン生ビール 三〇〇cc 小ジョッキ 九〇円
居酒屋 まるさ　平市中央通り　電三八二〇

花まつり
・四月八日はおしゃかさまの日で花まつり
・彼は甘茶をあびてゴマンエツだが…
・ボクは『山路』でお酒を静かにのむ
和風バー 山路　平市新田町（8番街）　でんわ 2976ばん

求む　▽製材工場従業員、男子三名、女子三名▽委細面談　▽連絡先＝電（平）三〇九五、五〇九六

女子　従業員募集▽アルバイトでも可▽面接は毎日午後四時から　平市紅小路（電二三二一）ミュージック喫茶ミマス

女子　事務員・支局勤務・年令二十五歳位まで・市内居住者　▽いわき民報常磐支局　電（常磐）二三八〇

貸し　間▽六畳、台所、押し入れ、便所▽内郷市堤田（昇福アパート）▽連絡先＝田人村貝泊ワラビ平二〇八佐藤昇一

アパート（新築）▽六畳四畳半で一室▽台所、便所つき▽高坂団地下バス通り、日当たり良　連絡先＝電（平）八五六四

急募　あなたもお座敷社交員（ホステス）にどうぞ！　▽満十八歳から三十五歳位まで　▽月収四万円以上の見込み　ゆもと社交クラブ　常磐市三函成田山下　電二九〇三（ふくまるさん）

急募　▽女子従業員 二名　▽運転者 一名（普免）　委細面談　白土屋食品店　平市二町目三七　電二四五七

貸し　新築事務所　▽間口四・五四㍍　奥行き七・二七㍍▽台所、水洗便所付き▽駐車至便▽場所 平市才槌小路立体橋ぎわ　連絡先 電（平）八七三六

講習会のお知らせ　▽4月9日（土）午前10時〜午後4時　▽場所＝当店内　手芸用品 平野屋　平市一町目　電三三五七

サクラサクラ　花の木に　春があつまる　茶房 花の木 たいら　営業時間 8.00AM 11.00PM　TEL・7841

お知らせ！　毎週土曜日はサービスデー　週末のいこいのひととき…デイトにもどうぞ　ビール200円（おつまみ付き）　1500円以上お飲みの方にビール1本サービス　☆求むホステス☆　バー田町　平市田町　電2702

入院応需　佐藤産婦人科医院　院長 佐藤稔　平市南町　電二七二五