夕刊
いわき民報
発行所 平市田町63
© いわき民報社
社長 野沢武蔵
電話(代表)4161
振替口座(郡山)4028

名菓 じゃんがら みよし

四倉町長 鈴木常松氏が三選
町議には佐藤氏初当選

四倉町長、議会議員選挙は十四日午後七時から町役場で即日開票が行なわれ、午後九時当選者が決まった。三選された鈴木町長は十五日つぎのように語った。「圧倒的多数で三選されたことはうれしい。同時に責任の重大さをいまさらのように痛感する。任期は市町村合併までのわずか一カ月足らずの短期間だがこの期間が私の過去八年間の任期より以上の重大な時期と考えている常磐地区の新産都市建設に伴う市町村の大同合併という画期的、歴史的な大事業が目前に横たわっている。四倉町に有利な将来に悔いを残さないような条件で合併を実現できるよう全力を傾注して努力する覚悟である」

【町長選挙】
当選 七八九四票 鈴木常松(六三) 無所属 現

八五五票 菅野剛 共産 新

【議員補欠選挙】
当選 四一一九票 佐藤寅之助 無所属 新

四七七票 堀中弘一 共産 新

投票率は75%
共産党八五五票

鈴木四倉町長はみごと三選を射止めた。大体予想されていたことだったが、興味は、共産党の票がどれだけ伸びるか、また棄権がどの程度かに向けられていた。共産党の得票は町長、議員選挙とも一般の予想を上回っていたが、それでも市長選挙の得票は八百五十五票で有効投票の十分の一の八百七十四票に十九票不足で供託金二万円は没収となった。

当日の有権者数は一万一千八百三十五人(男五千五百五人、女六千三百三十人)で投票率は男七二・九七%、女七七・二二%計七五・二四%。町議選挙の投票率は男七三・九三、女八一・二三計七七・九〇で農村地区より良い投票ぶりだった。

労災保険改正法の説明会

平労基署は労災保険法の一部が改正され、ひとり親方でも労災保険に加入できるようになり、労働者としての補償を受けられることになったため、四月一日から平労働基準協会内に労災保険事務組合を発足させ、加入者のいろいろの手続きを一手に引き受けることになった。

このため十九日から二十二日までの四日間、三地区で労災保険年度更新説明会を次の日程で開く。

▽十九、二十の両日=午前九時と午後一時からの二回に分け、平市明治町労働基準協会会館で。

▽二十一日=午後一時から勿来市植田公民館

▽二十二日=午前九時と午後一時からの二回、磐城商工会議所で

忙しい出漁準備
日ソ漁業交渉の妥結で

日ソ漁業交渉で北洋のサケ・マス漁獲高などが妥結して磐城浜は出漁準備にピッチをあげている。ほとんど船体の修理、機関の整備などが終わって塗装や一部漁具の積みこみをはじめた漁船もあり、母船式独航船六十三隻は白、中部流し網船三十隻は黄色、マスはえなわ船三十一隻は青色のペンキで船体を塗って化粧なおしに忙しい。

これらのサケ・マス船はそれぞれ北海道基地で出漁許可証の交付をうけなければならないので、来月十五日に解禁をひかえ、きたる二十五日前後の大安吉日を選んで出港するが、独航船は函館、流し網船は釧路基地に向かう。

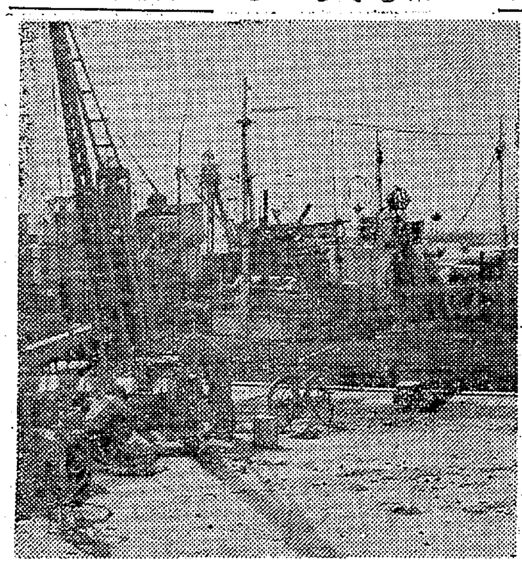

【出漁準備にピッチをあげる流し網船=小名浜港】

和文タイピスト受験者受け付け 和文タイピスト技能検定試験は五月八日平商で行なうが、平商工会議所は応募受け付けを二十日まで行なっている。

家計調査説明会 県企画開発部は四十一年度の家計調査を行なうが、その説明会が十九日午前十時から平市役所で行なわれる。

療護園児や特殊学級生招待
馬目、野木両氏が園まりショーへ

本社主催の園まりショーは十七日新装成った平市民会館でにぎやかに開かれるが、手足の不自由なこどもたちや特殊学級のこどもたちを招待する人たちがぞくぞく現われて関係者をよろこばせている。

内郷市内町、馬目合名会社社長馬目大久さん(三七)は、平市中平窪古館の福島整肢療護園にいる手足の不自由なこどもたち三十人を招待する。馬目さんは知人から本社主催の園まりショーが平市民会館で開かれることを知り、こどもたちを励ます意味で招待したもの。療護園では馬目さんの行為に感激当日は職員も付き添って弁当や菓子持参で観賞する。また同市御殿町下能で旅館"八合"を経営する野木ヒデさん(四〇)も内郷市高坂小にある特殊学級の生徒十人を園まりショーに招待する。同学級では担任の先生が付き添って観賞するが、生徒たちは初めて見る市民会館でのショーを心待ちにしている。野木さんは"こどもたちのよろこぶ顔が目にうつります"と語っていた。

作る楽しさ
着る楽しさ
あなたの夢を仕立てる
テーラー
高島屋
平市公会堂通り 電6837・7059

報酬を五千円アップ
遠野、田人の三役、議員

遠野町と田人村が三月定例議会で可決した三役議員の報酬五千円アップは四月から支給される。三役は両町村とも同額。

【遠野町】▽町長九万円▽助役六万五千円▽収入役五万八千円▽議長二万六千円▽副議長二万三千円▽一般議員二万一千円

【田人村】▽村長九万円▽助役六万五千円▽収入役五万八千円▽議長二万五千円▽副議長二万二千円▽一般議員二万円

五億八千万円を融資
炭鉱離職者を雇用した22事業所へ

産炭地域振興事業団は炭鉱離職者を雇い入れるため、新規に事業を始めたり、拡大しようとする場合に融資をしているが、石城関係では三十七年度いらい四十年度までに、二十二事業所に対し、五億八千二百六十万円を融資した。

年度別に見ると三十七年度は一事業所だけで、総事業費一千五百七万四千円に対し、七百五十万円が融資され、翌三十八年度には九事業所に一億九千五百万円を融資。総事業費は七億一千二百万円にも及んだ。三十九年度は六事業所、八千五百六十万円、四十年度は六事業所、二億九千四百五十万円が融資されたが、この四年間の総事業費は十七億四千万円にも上っている。

ゴミ捨ては今後焼却場へ
勿来で市民に呼びかけ

勿来市では錦町川原地内の鮫川橋下の臨時ゴミ捨て場を閉鎖したが、まだゴミを捨てるものがあるので、今後のゴミ捨ては処理場まで運ぶよう市民に呼びかけている。焼却手数料は大型トラック一台三百円、普通車は一台二百円。

生果物市場運営指導会 浜通り地区生果物市場運営指導会は二十三日午後一時から県石城事務所会議室で開き、今後の運営などについて協議する。

人事消息 ◇平職安労働課長伊藤敏行、同労働課紹介係長船生保の二氏は、十四日着任あいさつのため来社。

才言

▼予想どおり鈴木町長が三選。当選の弁で合併実現に努力すると。この根性やよし。

▼遠野、田人でも議員が報酬アップ、議員とは給料取りか。

▼北洋への準備に大わらわ。ことしは不漁年というが、一景気出してほしいもの。

▼遠足のシーズン、交通事故には注意に注意を。

天気予報 (小名浜測候所発表) 玉半提供 電五〇三二

【今晩】東よりの風、曇り時々小雨。

【あす】南東のち西よりの風、曇りで時々小雨、遅くなって曇りからにわか雨のところもある=80%。

【海上】今晩は多少風波がある。あすは多少風波から、のち次第に風波がでる。

あすの暦 4月16日(土)

旧暦	3月26日
六曜	仏滅
日出	5・02
日入	18・11
月出	3・06
月入	13・43
満潮	2・43 / 12・37
干潮	8・15 / 19・50

配達員募集
▽中学生、高校生のアルバイトに最適
▽希望者は本社までおいで下さい
いわき民報社

来年は晴れて黒字に

平市農協　四年間の努力が結実

平市農業協同組合（佐藤友寿組合長、八支所、四千百十九組合員）の合併後第四回通常総会は十六日午前十時から公会堂本館で開くが、赤字合併組合として四年間の再建努力が実を結び、いよいよ来年から天下晴れて黒字組合として発足できる喜びが発表される。

県下の注目を浴びて三十七年四月、市内全部の八組合が合併発足した平市農協は、黒字組合と赤字組合の統合で結局赤字組合となり、五年後には赤字を補てんするという県の指示目標に従って整備特別団体として悲壮なスタートだったが、モデル組合として県内外から視察団が来平するなどその運営が注視されただけに関係者の努力は大変なものだった。

このため合併当初の資金四千百九十四万五千円に対する県の増資指示目標六千四百万円を上回る七千百七十九万二千円にふくれ上がり、来年度の黒字達成は確定的となった。貯金も当初の二億七千四百八十七万五千円に対し六億九千四百五十八万一千円、販売実績は当初の二億六千七百九十一万千円が五億八千三百九十四万四千円に、購買一億二千六百十七万六千円が三億四百五十九万一千円に、共済保有高七億七千八百四十四万円が十五億一千五百四十七万円にそれぞれ増強され、実力組合にのし上がっている。

当日は過年度報告のあと四十一年度予算事業をきめ優秀組合員を表彰するが、四十一年度の赤字補てん目標は四百八十四万三千円を予定している。また会場では先着一千人に二百円相当の賞品を、終了後抽せん会を行なって特賞三千円相当（一本）一等二千円相当（十本）二等一千円相当（四十五本）三等五百円相当（六十本）の賞品が贈られる。被表彰者次のとおり。

佐藤重一（神谷）馬目一郎（飯野）渡辺寿男（夏井）志賀又四郎（高久）四家富雄（豊間）江尻運寿（草野）高萩勝（平）宮内昭喜（赤井）鈴木光雄（高萩）

このほか、合併農協功労の前平市長諸橋久太郎、小川町長若松晴司両氏のほか組合役員百二十八人の県知事表彰を伝達する。

さくら祭りダンスパーティー

平市勤労青少年ホーム

平市勤労青少年ホームは十八日午後七時から九時まで、さくら祭りダンスパーティーを催し、多数参加を歓迎している。当夜はジュークボックスを無料開放して、同館前の堤に咲くさくら並み木を見ながらダンスを楽しんでもらう趣向。

職能訓練所新設を

精薄児のために悲願

平市には約五百人の精薄児がおり、この四月からは平三中、平一小にそれぞれ特殊学級が一クラスずつ増設されたが、ここを卒業して実社会に出ても職場に安定できないのが、職業不適応な精薄児を持つ親たちの悩みとなっている。

この悩みをなんとかして処理しようと平市手をつなぐ親の会（阿部伝六会長）では、職能訓練所を平市に設置して気長に精薄児の指導をして行こうと市当局に運動するとともに、経費の一部を造成して悲願達成しようと、手をつなぐ親の会の賛助会員を一口百円で募集している。同会の募集金額目標は五十万円で昨年から二年計画で資金集めを行なっている。

内郷署のバイク合格者

内郷署は十五日、バイク、自動二輪試験の合格者を発表した。バイク十三人、自動二輪十人の合計二十三人で二十五日に免許証を交付する。

▽バイク＝高根沢武夫　倉谷得一　野崎政之　稲本明　久野広司　青木喜政　大和田高雄　高橋功　吉渡敏勝　吉田栄寿　奥山敬太郎　大野幸助　角田二男

▽自動二輪＝末永留夫　斎藤義富　高久昌嗣　高萩雅索　渡辺正一　佐藤利見　渡辺宏　鈴木敬治　大楽仁弘　矢吹仁

簿記検定試験　平商工会議所主催の第二十四回簿記検定試験は六月十二日に行なうが、受験希望者の受け付けを五月十九日まで行なっている。

くらし随筆

信念

安島康雄

シンガポールの北約三十キロに、ゴムの樹海に囲まれた「レンガム」という小さな町がある。そこが終戦後、捕虜部隊の本拠となった。南の第七方面軍、北の第二十九軍が集まったからである。作業隊、戦犯、そしてレンパン無人島送りと仕訳される。

◇

軍経理部の責任者として若干の司令部員とともに残る。ゴム林中の一軒家が宿舎兼事務所、外見はりっぱだが中には何もない。法務部の田中大尉もいっしょだった。かつて軍が一外人スパイを処刑したが、その責任を追及されてすでに二回も刑務所入りをしている。降伏直後、裁判記録を焼くか焼かないかで大議論になったとき、彼は断固としてこの記録を死守した。二回の厳しい尋問にも神聖な記録のため釈放せざるを得なかった。

しかし第三回のご用がないとはいえない。不安だが、安穏な幾日かが過ぎて行く。速成の畑から、若干の野菜と朝早く大きなかたつむりがたちまちバケツいっぱいとれる。うで、塩水で洗って煮直すと結構いただける。メシの代わりである。すき腹に茶を流しこんでは俳句会を催し、互いに添削し合う。みんな駄作。

雨さけし軒場に稚児や同い頃

独房に夜毎待たるるイモリかな

第三回のご用の日がついに来た。MPのジープで引かれて行く彼には少しの不安もない。自信満々、正に英霊をのんだような姿を、A級戦犯として東京に空輸される板垣大将が整列して別れを惜しむ。あの時残した笑顔と共に、いまだにはっきり思い出される。

◇

またまた釈放されたと風の便りに聞いたが、今どこで活躍していることだろう。（勿来商工会議所）

市況

魚類

（十四日午後—十五日正午）十五日朝の各港は巻網のサバが豊漁。

【小名浜港】巻網船四カ統　底引船二十五隻　小型船二十二隻

▼小サバ　二十七万七千キロ　二五一—一八・五▼アカジ　五千五百キロ（大中）二二〇—一〇〇（小）八〇—三〇▼トウジン　千六百五十キロ　三〇—一七▼水タコ　千六百キロ　八五—六五▼ナメタ　千三百キロ　一八〇—七〇▼ドンコ　千二百五十キロ　八〇—一〇▼サメサカレイ　千キロ　六〇—三〇▼ヤナギ　四百五十キロ　七〇〇—四〇〇▼ノドグロ　三百五十キロ　二三〇—一五〇▼キス　三百五十キロ　一一〇—四〇▼マツカワ　三百キロ　四一〇—一七〇▼ニクモチ　三百キロ　二四〇—一〇〇▼メヒカリ　三百キロ　九〇—七五▼マツバカニ　百五十匹　一六〇—二〇（匹）▼サクラエビ　一万三百キロ　五〇—四〇▼マコカレイ　二百五十キロ　二三〇—一四〇▼イシダカレイ　百五十キロ　一三〇▼ヒラメ　百キロ　六〇〇—四〇〇▼ムシカレイ　百キロ　三〇〇—一八〇

【江名港】巻網船一カ統　延縄船一隻

▼ホンマグロ　一本　一二三四▼バチマグロ　二十一本　八八九—二〇〇▼メカジキ　三十七本　二一九—六〇▼キワダ　十七本　四八六—一三六▼トンボ　千六十二キロ　八六—一二▼ヨシキリサメ　七千百九十キロ　五〇—三〇▼サバ　十一万五千キロ　二〇—一八

【中之作港】巻網船二カ統　底引船一隻

▼サバ　十一万五千キロ　二八—二六・五▼水タラ　二千キロ　二八▼ナメタ　千キロ　二七〇—六〇▼ドンコ　八百キロ　三五—一八▼トウジン　四百八十キロ　七▼水タコ　四百キロ　九五—四〇▼マタラ　二百キロ　三五—二五▼キス　二百キロ　一〇▼ナダ　百二十キロ　八〇—二〇▼サメサカレイ　百キロ　四五—二五▼ミミタコ　百キロ　一五

野菜

▼ホウレン草　一八—九（東）
▼菜類　二三—一三（〃）
▼カブ　二八—一〇（キロ）
▼ニンジン　四〇—一五（〃）
▼ゴボウ　八〇—二〇（〃）
▼大根　三五—一〇（〃）
▼ネギ　一〇—五（東）
▼キュウリ　一三〇—八〇（〃）
▼タマナ　九〇—二五（〃）
▼サツマイモ　三〇—一〇（〃）
▼ナガイモ　一〇〇—四〇（〃）
▼パレイショ　四〇—一〇（〃）
▼トマト　一三〇—八〇（〃）
▼サトイモ　一〇〇—五〇（〃）
▼竹ノコ　一五〇—六〇（〃）
▼レンコン　一二〇—九〇（〃）
▼ニラ　一五—八（東）
▼ミツ葉　三〇—一〇（〃）
▼ウド　八〇—三〇（キロ）
▼モヤシ　二五—二〇（〃）
▼シイタケ　三八〇—二五〇（〃）
▼セリ　六〇—二〇（〃）
▼根ショウガ　一七〇—一五〇（〃）
▼春菊　一〇—六（東）
▼玉子　一三—一一（コ）

果物

▼リンゴ　九〇—三五（キロ）
▼夏ミカン　七〇—二五（〃）
▼バナナ　二〇〇—一三〇（〃）
（丸平青果市場調べ）

夜の8時間を美容時間にかえた栄養クリーム！
資生堂スペシャルナイトクリーム　一二〇〇円
乳液タイプをお好みという方に
スペシャルリキットナイトクリーム　一二〇〇円
シラドヤ
平市一町目　電2364

マルマン美容室　平市土橋通り　電話二四八九

▶茶箱特売（25日まで）
新茶入荷しました
本年は特に静岡県でも良質の茶を産する地方を指定して仕入れました
味・かおり・コク共に申し分のない新茶です
どうぞ今後の新茶にもご期待下さい
お茶とのりの専門店
丸屋茶舗
平市一町目　TEL・2220

春はダイヤカットのタイピンで
春はネクタイピンやカフスボタンが目立つ季節です。銀製のダイヤカット（ダイヤのような形）やメタリック（金属）が特に好評ー
フジコシ
カフス三点セット（ダイヤカット）　一一八〇円
アイビーカフス　一三五〇円
本ベッコウカフス　一五〇〇円
タイタック　五五〇円
高級ネクタイ　三五〇円～一一〇〇円

HONDA
ベンリイ90
ベンリイ125
▼保証▼　2年間　5万粁
スーパーカブ50
スーパーカブ65
世界一を・・・・
お選び下さい
あすの繁栄が約束されます
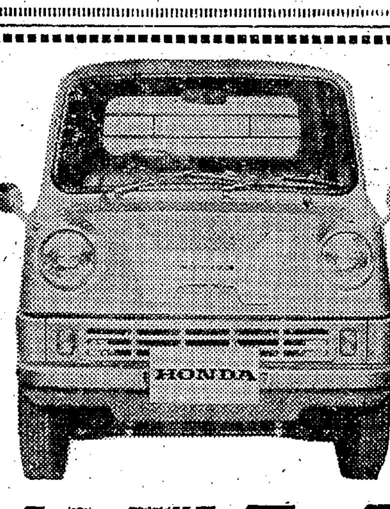
ホンダトラック
T360　30馬力
T500　38馬力
L700　52馬力
（ライトバン）
お電話下されば参上してご相談に応じます
四輪セールスマン募集
希望者は履歴書を持っておいで下さい
HONDA　本田技研工業株式会社　福島県総代理店
有限会社　平ホンダモーター
平市材木町33　電4711・8823
支店　磐城市定西60　電②3781

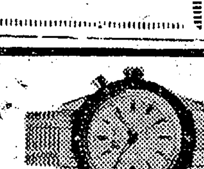
高級自動巻きが安い！
セイコー　クラウン
クロノグラフ21石
8,500円
メガネ宝石　スズキ時計店
平市平和通り（平警察署前）TEL・6229

▽毎週土曜日のお申し込みは二割引きでサービスいたします
▽電話かご一報いただければお伺いいたします
小松貸し衣裳部
常磐市関船字迎（丸栄青果市場内）
電話二三八三

プロパンの
平酸素
プロパンのことなら何でもご相談下さい
ガス風呂や湯沸器／コンロや天火のいろいろ／営業用ガス器具／ガス配管／工業用バーナー／その他
平市正月町　TEL・4639

平均 賃金は二万三千円
企業の賃金格差広がる

平労政事務所は昨年七月現在で、産業別、規模別、企業別の賃金調査を行なったが、その結果がまとまった。それによると各産業とも、前年十月調べと比べ一～二割賃上げされたところが多いようだ。平均賃金を見ると建設業では最高が四万八千円、最低が一万六千六百円と差が大きいが、平均では二万三千円といったところ。産業別では調査した事業所の平均を見ると繊維関係が一万四、五千円、木材木製品が一万六、七千円、食料品関係一万七、八千円、印刷関係二万円前後、機械工業二万四、五千円、鉄鋼業関係三万円前後といったところ。一般に規模が大きいところは賃金も高いようだが、中小の場合でも大企業以上のところも見受けられた。

この調査は無差別に事業所を抽出し、二百七十八事業所を対象に、労働者は延べ一万五千二百四十四人にも達した。調査は従業員が五人以上のところだが、調査方法は五～二十九人の場合は全員、三十～九十九人は賃金台帳の番号に従い、偶数番号の労働者、百～二百九十九人の事業所は六の倍数の労働者、三百人以上は十の倍数の労働者とした。調査した事業所は機械工業四十五件をはじめ建設業四十件、食料品工業三十二件、木材木製品業三十一件、卸し小売り業二十九件など十五業種二百七十八事業所に及び、このうち平市が百二十二事業所、磐城市七十二事業所など全般的に調査した。業種別平均賃金は次のとおり。

▽建設業＝調査対象は四十事業所。所定外賃金を含めた平均賃金は最高が四万八千四十六円で、しかも従業員が四十九人未満の事業所。この場合は工員の賃金が男は五万五千七百八十七円、女は一万四千百五十円となっている。また女子の労働者がいないところでは、平均賃金が三万円のところもあるが、最低は一万六千六百四十円。賃金が低いのは小規模事業所に多い。

▽食料品工業＝同三十二事業所。最高は二万九千九百二十八円で中規模事業所。工員の平均賃金は男子二万四千四百三十一円、女子一万八千七百八十円で、男子の場合は職員のベースより一万円ほど低いが、女子は三千円近く高い。最低は女子工員しかいない小企業の九千二百三十五円。

▽繊維工業＝同八事業所。最高二万八百六十五円。最低九千三百十四円。どちらも従業員が百人以上のところだが、高い方は勤続年数が多い。

▽木材木製品＝同三十一事業所。最高は二万七千百二十円で、従業員が百～三百人の企業。男子は職員、工員とも三万二千円から三万五千円の高賃金だが、女子は職員が一万五千五百円、工員が一万一千八百円と差が大きい。最低は一万六百円で小規模事業所。

▽紙加工＝同五事業所。最高一万八千三百五十六円で百～三百人の事業所。最低は九千六百円で、これまた三十人未満の小企業。

▽印刷業＝同十二事業所。最高二万四千三百二十五円で五十～百人の企業。男子の平均は二万八千円、女子工員が一万六千六百円。最低は一万三千六百円で三十人未満の企業。

▽化学工業＝同十一事業所。最高は千人以上のある企業で四万八千二百三十七円。ここでは男子職員の平均が五万六千円、女子一万八千八百円。所定外賃金が多い。最低は九千六百七十二円で、しかも百～三百人の企業。

▽窯業＝同二十一事業所。最高は五万七千三百円で、三百～五百人の事業所。男子は職員工員とも五万八千円、女子は四万一千円で、勤続年数は平均十四～十八年。最低は一万一千九百円。

▽鉄鋼業＝同四事業所。最高三万四千二百四十六円。最低でも二万二千三百七十円。

▽機械工業＝同四十五事業所。最高三万七千三百円。しかも五十人未満の企業で男子職員は四万六千五百円、工員も三万八千六百円と高い。最低は一万三千九百円。

▽その他の製造業＝同六事業所。最高五万三千百円、最低一万八千八百円。どちらも五十～百人の企業。

▽卸し小売り業＝同二十九事業所。最高二万七千八百六十三円。最低は一万二千五百円で、ともに五十人未満の企業。

▽医療保健業＝同六事業所。最高三万五千百円で、百～三百人の事業所。最低は一万四千三百七十円で五十人未満の事業所。

▽修理業＝同十事業所。最高二万七千五百円、最低一万七千七百九十円で、ともに五十人未満の企業。

▽サービス業＝同十八事業所。最高は二万七千六百円で五十～百人の事業所。最低は七千三百六十一円というひどいところもある。

人寸描

磐女高校長 酒井(さかい) 忍(しのぶ)氏

平市草野で生まれた土地っ子。磐中を市井茂氏、渡来信勇氏らとともに昭和三年(二十五回)に卒業後、東京高師で数学を学んだ。高師を卒業して最初に赴任したのが、スキーの名所長野県飯山高女。ここではゲタの変わりにスキーをはいたというスポーツマン。本県の教育界入りしたのは会津高女が皮切りで、つぎが白河高女、ここで三十六歳の若さで教頭になり、その後石城入りし、磐農第二部長を二年やり、この時勿来高を独立させ、同高初代校長に四十三歳という若さで就任した。

その後、湯本高校長を経て、県事務局学校教育課長に抜てきされ、在職中に県内の教育者の中からただひとり選ばれ、文部省校長など海外教育実情視察団に参加、アメリカ、イギリス、フランス、西ドイツ、イタリア、スイスなどの教育実情をつぶさに視察して来たが、福島市に高校生急増で西女子高が新設されると、初代の校長に就任、これが軌道に乗ったところで、こんどの異動となった。

勿来高、湯本高を除くといずれも女子高ばかりを歩いて来た。「素質のある生徒にはスポーツ、学業、芸術にかかわらずその素質を伸ばしてやりたい。このための施設の充実を図ることに努力したい」と決意は堅い。また「教職員と一致協力し、教育内容を向上させてゆきたい」とはりきっている。

趣味は弓道で、四段。勿来、湯本、福島西女子に弓道部を創設、「弓道は礼儀、健康によいので磐女にも…」と瞳を輝かせた。酒は〇・一八㍑、タバコは海外視察をしてからやめた。現在は平市草野の実家から通っているが、福島市の県公舎に孝子夫人(五二)がいる。五十六歳。

(前福島西女子高校長)

鉱害用水路を復旧
下船尾に五百万円投じ

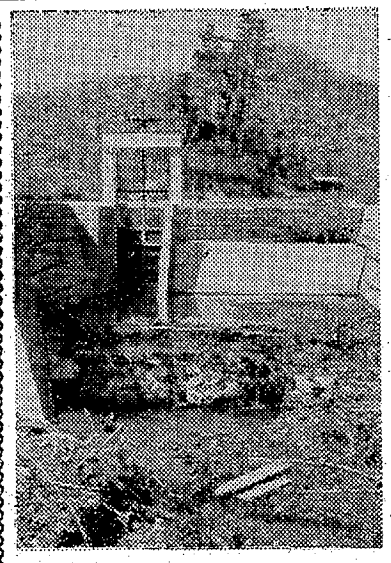

↑完成した下船尾用水路の頭首工

鉱害復旧事業団常磐支部は四十年度事業として、常磐市下船尾地区の水路復旧工事を行なった。これは鉱害のため水路の一部が陥没、亀裂を生じ、用水が地下に吸いとられるなど、農業用水に不足を来たしていた。

このため昨年十一月、総事業費五百二万九千円を投入し、陥没した部分をカサ上げし、長さ二㍍、幅五十㌢、深さ四十五㌢のコンクリート製品をつなぎ合わせ、一千二十四㍍にわたって完成させたもの。また上流には頭首工一基が完成し、これで用水不足の心配がなくなり、関係者を喜ばせている。

民踊講習会 平市民踊愛好会は十七日午後一時から石塚公民館で講習会を開く。指導国井時雄氏、串本節など。

寄付 内郷市宮町代五〇、会社員鈴木堅一さんは母カツさんの供養のため十三日、同市少年愛護連盟に三千円を、また同市宮町金坂、洋品業高橋健男さんは交通事故で死亡した父芳之助さんの供養のため十四日、同市社会福祉協議会に三千円を寄付した。

高野出身の関内さん三万円寄付 内郷市高野町出身で現在、東京・世田ケ谷で金物商を経営している関内三枝さん(七七)は、このほど高野町老人会に総会費用として三万円を贈ってきた。

関内さんは三月初旬、墓参にきたさいもモミの木下の菩提寺地蔵院に参道の石段建設費用にと十万円を寄付、関係者を感激させている。同老人会(高萩平太会長)では十三日午後一時から仲の湯でにぎやかに総会を開いた。

サケマス 漁獲量きまった地元の表情
不漁年だから仕方ない
来月出港 県内各港から一一四隻

ことしの北洋サケ・マス漁獲量は十二日モスクワで開かれた日ソ漁業交渉でようやく九万六千㌧と決まった。この漁獲量割り当て量は、ことしと同じくマス不漁年だった昨年(十一万㌧)に比べて一万四千㌧も下回っている。

これについて磐城市内のサケ・マス漁業者は「マスの不漁年とあればいたしかたない。またいつまでも割り当て量にこだわっていては、出漁期に遅れるばかりで、かえってマイナスになっては…。割り当て量が少ないのは不満だが、このへんで手を打ってもやむをえないのではないか」といっている。

ところで今シーズン県内各港から出漁するサケ・マス船は母船独航船が六十三隻、中部流し網船は二十隻、マスハエナワ船三十一隻の百十四隻に達しているが、これらのサケ・マス船は来月二十五日前後にそれぞれ、函館、釧路などの基地に向かうことになっている。

なおこんどのサケ・マス漁業の規制措置はつぎのとおりで、いずれもことしに限って適用される。

【本年の規制措置】▽A区域(北緯四五度以北)の母船式漁業の漁期は、五月十五日から七月二十五日(現在は五月十五日から八月十日)までと、終漁期を半月繰り上げる。

▽B区域(北緯四五度以南)の流し網漁業のA区域への入漁許可証発行最終日を従来の七月三日から六月二十八日に繰り上げる。(これでB区域は実質上、五日間の漁期短縮になる)

▽A区域の北緯五二度から四八度、東経一六〇度から一六五度で囲まれる海域の漁期は、五月十五日から六月三十日と七月十五日から七月二十五日の二期に分ける。(現在は五月十五日から八月十日)

▽A区域の北緯四八度から四六度、東経一六〇度から一六五度で囲まれる海域では、四八度以南流し網漁業の漁期を六月二十一日から六月三十日と七月十五日から七月二十五日の二期に分ける。(現在は六月二十一日から八月十日)

求人案内 4月13日現在 平職安調べ

【男子】▽店員1 平市 16～25歳 一万二千～一万三千円▽運転手4 同 20～40歳 一万七千五百～二万五千円▽営業2 同 23～35歳 二万三千～三万五千円▽ダンプ運転手2 同 20～40歳 二万円▽電工または電工(見)3 同 16～50歳 一万一千二百五十～三万七千五百円▽営業(見)2 同 18～25歳 一万五千～二万三千円▽旋盤工3 内郷市 18～45歳 一万五千～二万円▽製缶工3 同 18～45歳 一万五千～一万八千円▽坑内機械移設工5 同 年令不問 三万円▽雑役5 好間村 18～55歳 一万七千五百～二万円

【女子】▽事務員3 平市 18～30歳 一万三千～一万五千円▽店員1 同 15～20歳 一万二千～一万三千円▽炊事婦3 同 25～35歳 九千七百五十円

仏壇、仏具

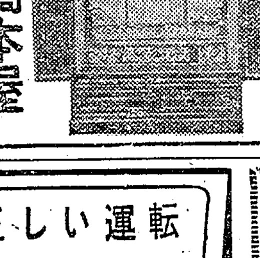

橋本屋 平市新川町 電三九四八

広告用品のデパート
うちわ カレンダー 広告マッチ
嘉見家 平市大町 電五四六九

免許証用写真 スピード仕上げ
茂木カメラ

新型ドライヤー大量入荷

家庭向き小型ドライヤー	2,000円
携帯用ドライヤー	2,800円
実用型ドライヤー	3,300円
くし付きドライヤー	3,300円
整髪用トランス付きアイロン	2,450円

理容美容用品の店 カネボウチェーンストア ワカマツ商会
平市30米通り TEL・3380

御婚礼家具各種
勉強で評判の店
萬 丸萬家具店
平信販チケット ご利用下さい
店舗 平市四町目 電6633
工場 平市白銀町 電6634

正しい運転 よいサービス

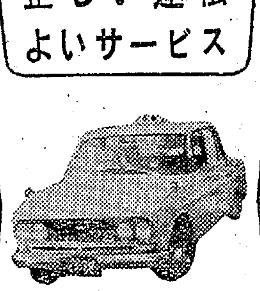

平和タクシー TEL 4591

サントリースタンド
・女店員募集
リラ
平市田町 電6324

中学生のみなさん
英語に強くなろう
ニュー・プリンス・リーダーのレコード
1枚 300円
・中学生の間で大好評
・お好きな個所を自由に
・新出語まで扱っています
・ながい間何度も使えます
テキスト添付・カートンボックス入り
くわしくは当店へ….
ミュージックセンター 天地堂
平市三町目平和通り TEL・2589

4月 16 17 18 23 24 25
サンスポ賞争奪戦
平けいりん
A級6 B級4
発走12時
郡山場外車券発売場 郡山駅前
平 場外車券発売場 平市大町
有料指定席完備
無料駐車場設備

NHK 第一 1340KC

6・05	じょうずな話し方「話し方のポスト」
15	家庭音楽会
7・00	ニュース▽ニュース解説　村田為五郎
30	民謡をたずねて　喜久丸　及川三千代ほか
8・03	ニュース特集①きょうの国会②記者座談会③時の動き
9・15	趣味の手帳＜自転車礼賛＞須賀太郎
30	健康百話「眼科その日その日」
10・15	きょうの問題
30	放送劇「鯛焼き」堀越節子　鈴木昭生ほか
11・05	夢のハーモニー　モアトゥー・ヤングほか

NHK 第二 1540KC

6・00	そろばん教室「復習」
20	基礎英語
40	英語会話
7・00	ラジオ農業学校「水稲の安全多収」
15	続基礎英語　安田一郎
30	中学生の勉強室▽国語
8・00	通信高校講座①古典乙②数学③現代国語④地学⑤日本史⑥現代国語
10・15	通信高校講座「数学Ⅰ入門」竹之内脩
11・00	フランス語入門　丸山圭三郎
20	ドイツ語入門
40	大学講座「政治学」飯坂良明

ラジオ福島 1060KC

6・00	こどもニュース
05	ラジオスケッチ
30	ラジオニュース・ネットワーク
7・00	バンドタイム
15	お笑い千両箱
30	スター・パレード
8・00	魅惑のリズム
30	ビンちゃんの歌謡マンガ「シビレ節」ほか
9・00	P盤アワー
30	ミュージック・フリー・コーナー
10・00	ヤング・ヤング・ヤング　司会前田武彦
30	ミュージック・イン・ハイフォニック
11・00	大学受験ラジオ講座
12・00	夜の名曲

総合テレビ ④
※印はカラー番組

6・00	※歌のメリーゴーラウンド
30	風のある街　島おり
7・00	きょうのニュース
30	現代の映像「砂利ルート」
8・00	大岡政談～池田大助捕物帳～「娘と絵図面」尾上松緑　尾上辰之助　坂本九　光本幸子ほか
9・00	ニュース▽ニュースの焦点　平沢和重
40	ベルリン・フィルハーモニー交響楽団演奏会
10・40	時の動き
11・10	スポーツニュース
20	生活の知恵（再）「ランドセル診断」

教育テレビ ⑩
※印はカラー番組

6・00	英語会話「手紙」
30	みんなの科学「カメラ訪問」隅田川は生きている
7・00	ギター教室　阿部保夫
30	技能講座「テレビジョン技術」
8・00	教養特集「アイデア貿易」技術開発と特許戦略
9・00	通信高校講座「数学」
30	通信高校講座「英語」
10・00	通信高校講座「世界史B」入門講座
30	通信高校講座「現代国語」
11・00	通信高校講座「数学Ⅰ入門」整数と分数
25	やさしいドイツ語

福島テレビ ⑧

6・15	宇宙少年ソラン
45	ニュース・フラッシュ
7・00	わたしの事情「のぎしのぶ」白川由美ほか
30	踊って歌って大合戦　ゲスト晴乃チック・タック
8・00	ディズニーランド「コヨーテの放浪記」
9・00	サザエさん「私の選んだ人」
30	ザ・ガードマン「秘められた愛情」
10・30	喜びも悲しみも幾歳月

じゃんがら

FM放送
☆印はステレオ番組

6・05	夕べのひととき
25	ベルリン・フィルハーモニー交響楽団特別演奏会①交響曲第2番ニ長調作品36ベートーベン作曲②交響曲第8番ヘ長調作品93ベートーベン作曲ほか
8・15	☆ステレオコンサート～クラシック名演奏シリーズ～解説渡辺　護
9・15	作家と作品～吉川英治～①新平家物語について②座談会「吉川英治の人と作品」
10・00	フランス文化シリーズ①話と音楽②ルイ・ジューヴェをしのんで
40	朗読「自負と偏見」

みもの

◇大岡政談　―総合・後8・00―

娘と絵図面

ひとりの娘を思う男の執念が、城中大奥をゆるがす大事をひき起こす。

南町奉行所では火事の多いこのごろ、大火を避けるため、江戸の表通りはすべて土蔵造り、瓦葺きにするよう命を出した。

一方城中では大奥の復修工事を計画、御大工頭鈴木惣右衛門を通じ公儀御用をうけたまわる七人のひとり棟梁吉野万五郎に絵図面を渡した。万五郎は丑松たちの親分である。万五郎が帰宅してすぐ神棚にあげた絵図面が、ほぼ五時間後になくなっていた。この件を知った越前は筆頭与力右子伴作や内与力池田大助に極秘に捜査を進めるよう命じた。

ところが万五郎の家に一通の脅迫状が舞いこんだ。それには、今夜子刻（二十四時）にお信を市ケ谷八幡境内に来させろ。ひきかえに絵図面を渡す、としたためてあった。

大助がお信にきくと「私にいいよった男は質屋の総領庄太郎、御家人犬山、神楽坂の遊び人勘次、それに庭男権次」だという。

出演は柳永二郎（万五郎）露立のぼる（お仲）露立はるみ（お信）波多野寛（小林）ほか。

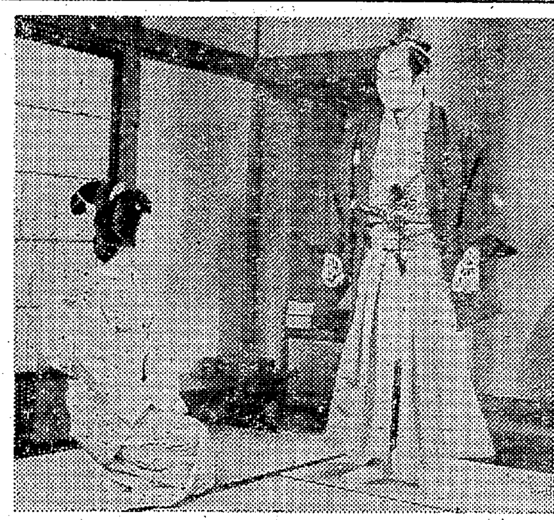

大助＝尾上辰之助㊨とお美濃＝光本幸子

◇ザ・ガードマン　―福島・後9・30―

秘められた愛情

高倉キャップは商事会社の社長夫人古田文江から二階に泊めている中国娘陳玉葉のガードを依頼された。だが高倉が古田邸へついたとき、玉葉の姿はなく、室内には彼女の父陳倩仁宛の脅迫状が残されていた。ろうばいする文江や高倉が捜査を開始したとき、男の姿に変装した当の玉葉が帰ってきた。彼女は高倉を脅迫者と感ちがいしてそっと逃げだしたと語った。

高倉はあらためて脅迫者を追求する計画を練ろうとしたが意外にもその文江がガードを断わろうとした。

ききもの

◇民謡をたずねて　―第一・後7・30―

各地の民謡を集めて

北海道の「そうらん節」から、九州の「鹿児島おはら節」まで、各地の有名な民謡を集めておくる。出演は、唄・喜久丸、浜田喜一、及川三千代、石川のり子。

「そうらん節」は、北海道のニシン漁のときに歌われてきた作業唄。

「鹿児島おはら節」は、昭和初期に新橋喜代三が「鹿児島小原節」の題でレコードに吹きこんだものがヒットして、全国的に知られるようになった。早いテンポに南国風の開放的な愛情をうたった歌詞が流布している。

曲目「そうらん節」「道中馬方節」浜田喜一、「草津湯もみ唄」「三階節」及川三千代、「よさこい節」「土佐なまり」石川のり子、「伊勢音頭」「鹿児島おはら節」喜久丸。

あすの運勢　小川石洲

四月十六日（土・仏滅）

【1月生】力強い日、水の流れのごとくスムーズに目標に接近する日
【2月生】表面だけで裏心ある人のトゲにさされるな、慎重さが大切
【3月生】希望どおりはムリだが行動のいかんにより思いのほかよい
【4月生】幸運の足音は近い、油断してチャンスを逃がさぬよう注意
【5月生】自信をもって進め、いままでの努力の効果あらわれるとき
【6月生】独断で動くときではない、親しい人に人生経験きいて活用
【7月生】なにかと慎重を要する日、感情に走れば涙にかわるうれい
【8月生】よい話あるが足もとしっかりかためよ、目的は容易ならん
【9月生】愛する人の誘いに動きやすい、間違いを起こさぬように慮
【10月生】人情にまきこまれせっかくの好機を逸するおそれ、慎重に
【11月生】手がたく行動すれば多少の野望もさしつかえない、努力
【12月生】先方のつごう悪く予定よりおくれやすい、待つのが得策

看護婦・家政婦を
（准看を含む）
頼みたい方・また働きたい方は
電話（平）2307番へ
労働大臣認可
平看護婦家政婦紹介所
平市南町76

ウロコの石油とプロパンガス
【配達歓迎】
四倉町ウロコ水産石油部
電話（代表）二七二一番

料理は自慢の味
楽しい気分は上々
割烹 越乃家
平市二町目 電二八八九・五五八九

外科 内科
産婦人科
放射線科
【入院随意】
永井医院
院長 永井勝三
本院 勿来市植田町電②二三四七
分院 勿来市関田町電④七五六六

ご結婚式、ご会合、お泊まりは…
日本観光旅館連盟会員
割烹旅館 よし川
平市田町 電二三八二・二六七〇

臨海学校を新設計画
勿来海水浴場の裏山に

大観光公園づくりのマスタープランができた勿来市だが、ことしは念願の市民会館建設に二億四千万円の巨費を投じるだけに、総工費二億五千万円の観光開発のねん出は困難視されている。しかし、市では四十一年度事業として勿来海水浴場裏山に臨海学校を目的とした簡易宿泊所を建設する計画を進めている。

坂本議長もこの案に賛成で、植田小の旧校舎を解体して生かす考えで、六月市会に上程される予定。

ストを中止
日鉄八茎鉱業所労組

四倉町日鉄八茎鉱業所労組（森昭八組合長、二百四十二人）は賃上げ斗争で会社本金属鉱山労組本部の指令により十五日午前七時から二十四時間ストに入ることになっていたが、同日午前三時本部からの指令でストを中止した。六千円の賃上げ要求に対し二千七百二十七円の回答があったため。

給料のことから争い切る
赤井の運転助手

平署は十四日夜、平市赤井不動堂二六、運転手鈴木正雄(三七)を傷害の疑いで緊急逮捕した。調べによると、正雄は同夜八時半ごろ、近くの建材業鈴木健三さん(三七)と賃金のことで口論となり、持っていた万渡り六寸のナイフで腕に切りつけ三週間のケガを負わせた。正雄は先月二十五日まで、健三さんのところで運転手として働いていたが、三月分の給料のことからケンカになったもの。

会長に西郡さん
神谷青年会の新役員

平市神谷青年会はこのほど中神谷公民館で総会を開き、役員改選の結果、西郡恵幸氏（下片寄）を会長に選出した。新役員次のとおり。

▽会長　西郡恵幸（下片寄）▽副会長　志賀主相（中神谷）猪狩友之（鎌田）▽事務局長　西郡丈夫（下片寄）▽副同　荒川光平（鎌田）▽会計　佐川保善（下片寄）▽副同　大久保幸夫（上片寄）▽体育部長　中野久康（塩）▽副同　志賀勝芳（中神谷）▽文化部長　西山征夫（上神谷）▽副同　佐藤広道（塩）▽教養部長　須藤直俊（上神谷）▽副同　山野辺功（上片寄）

バーテンダー協会で善意銀行に寄付
―協会平支部の有志は、平カントリークラブ

←【お目見えした武者人形】

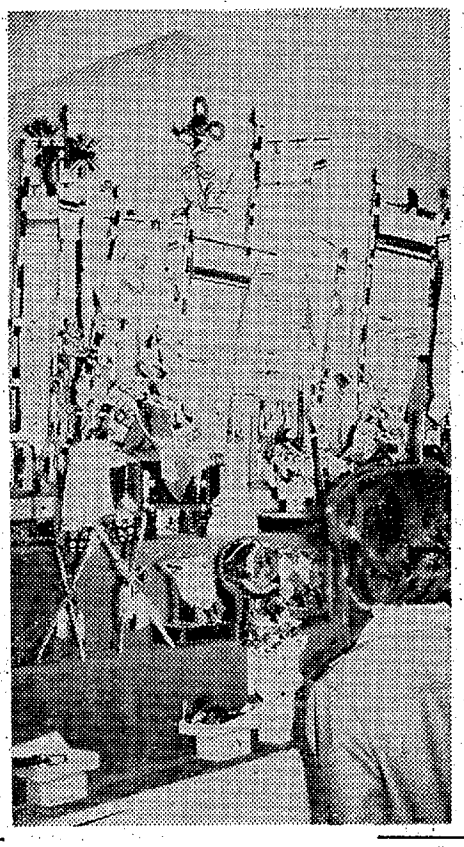

殉職団員に黙とう
磐城 県下消防団長大会

第十九回県下消防団長大会は十五日午前九時から磐城市民会館で消防団長、同副団長、消防署長ら約六百人が集まり、また県知事代理松原県総務部長、田淵県警本部長ら来賓百三十人が出席して開かれた。

殉職消防団職員に対して黙とうをささげたあと、山口岩松支部長が天皇陛下のおことばを代読、ついで平市消防団などに対する消防庁長官表彰や各種団体の表彰のあと〝消防用ガソリンの免税について〟＝自河支部提出＝など八議案について討議したあと、大会宣言と決議文を朗読して大会を終わった。

なお前日の十四日は午後一時から同市民会館で平市大町、故鈴木義雄副分団長ら六十七人の殉職団員の慰霊祭を行なって殉職者のめい福を祈った。つづいて二時から小名浜港湾建設事務所で開いた役員会では次期大会開催地を郡山市と決めた。

【県下消防団長大会】→

武者人形売り出す
年々にデラックス化

○…十四日午後、平市内のデパートやおもちゃやさんの店頭に、五月五日の端午の節句の武者飾りがお目見え、街ゆく人の目を見はらせている。

○…値上がりムードの影響でことしも昨年より一割高だが、デパートでは年々デラックス化しているので豪華なものの売れ行きを見込んでいる。

○…カブト飾り千二百円～七千五百円、人形九百円～一万四千円、コイのぼり二千八百円～一万五千円、うちのぼり四千円～一万一千円などで、だいたい一式一万五千円程度。また庭のない団地族向きの室内コイのぼりが千五百円～三千円。

○…飾りつけを始めた日から予約があり、某デパートでは二十日ごろから本格的に売れるでしょうといっている。

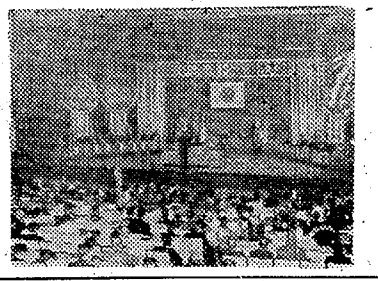

エデュー画会で展覧会
一画会の展覧会は十五日から三日間、午前九時半から午後五時まで湯本公民館で開かれる。

花壇づくりに丹精こめる
磐城署で花いっぱい運動

磐城署はこのほど、同署前と裏の空地約三十六坪余に、サルビア、マンジュギク、スズメ草、ビジョナデシコなどをはじめ十五種類の草花の種をまいてビニールをかけたり、水をかけるなど、花壇づくりに丹精こめている。

来月あたりから夏にかけ色とりどりの草花がけんを競うわけだ。〝とかく気の荒い浜っ子の心をかれんな草によってやわらげよう、また花のように明るく美しい心で…〟と花いっぱい運動の模範を垂れたもの。

【花壇づくりに丹精こめる署員】

リフトと板にはさまれ死ぬ
製材工が作業中

十五日午前九時半ごろ平市塩字佐藤角蔵川町一ノ一丸百佐藤木材の工場内で、製品板を数えていた平市塩字徳房内七四、製材工佐藤角蔵さん(三)は、同所七一、自立工佐藤喜一さん(三)が運転するホークリフトが回転しようとしたさい、リフトと板の間にはさまれて頭の骨を折り、市内竹林病院に担ぎ込まれたが、間もなく死亡した。

新入児に黄色いハンカチ
植田婦人会が贈る

勿来市植田婦人会（古川クラ会長）は、ことし植田小学校に入学した二年生二百二十人を交通禍から守るため、道路横断などに使用できる携帯用小旗ともいえる黄色いハンカチ（二十五糎四方）を一枚ずつ贈った。

ノーハウなど金額全く未定
呉羽油化のプラント交渉

【昨報】呉羽油化のソ連プラント輸出は業界の話題となっているが、昨報のノーハウ料（技術料）ソ連の工場建設費などについて青海徳夫総務部長は金額については全く未定だと次のとおり話している。

青海総務部長の話＝当初としても初めてのことで、ノーハウ料の金額はもちろん、ソ連の工場建設費用についても全く未定です。当初としても今後の交渉が今後の引き合いにも影響するので慎重に折衝しているので、金額については全くわかりません。

酒飲みバイク追突ケガ

十四日午後九時ごろ、平市田町六三地内の県道で、同市大字錦町字西山下八六、県石城事務所職員阿部正伯(三)は、酒に酔ってバイクを運転、道路左側に駐車してあった内郷市御厩町下能三五、榎松三さんの普通乗用車に追突して顔などに三週間のケガを負った。

平で市有種豚を貸し付け
払い下げ金八千円から

平市は遠藤委員会からの意見書にもとづき市有種豚の貸し付け事業を五月末までに完了することになった。払い下げ金は第一次が返還すべき頭数一頭につき八千円、第二次六千円、第三次五千五百円。したがって第二、第三の貸し付け豚はいずれも二頭返還になり、それぞれ一万二千円、一万一千円となる。

勿来で日本アルハ工場完成
トランジスタ部品工場

東京に本社をもつ日本アルハ電気株式会社（中田弘司社長）の勿来工場（吉村伸二工場長）は昨年秋から勿来市山田町の天上山田小学校舎を改造中だったが完成したので、十五日午後一時半から竣工式を行なった。

同工場は本社が輸出品として製造しているトランジスタの部品を製造する。従業員は三十人。

四倉教育委員長など辞任　四倉町上仁井田渡辺金二郎氏は十五日四倉防犯協会理事、四倉交通安全協会副会長、同大浦分会長、四倉町教育委員長などいっさいの公職を一身上のつごうで辞任した。

生け花教室　平市勤労青少年ホームは十八日午後三時半から生け花講座を日本間で開く。

あすの休電

▽常磐市＝(9時～13時)山ノ神、高倉、梅ケ平、小野田、湯ノ岳(9時～16時)梅ケ平、小野田、湯ノ岳

へのさん

9601.　中島安男

休日には
家中そろってピクニック
お菓子も持った　水筒も忘れずに……
暖かい日ざしをあびて
自然の美しさを
じゅうぶんながめてきましょう
お供には……
▽サントリーレッド……五〇〇円
チャンピオングラスがついています
大喜多や
平市材木町29　電3722・4601

晩花もまた楽し！
花の命は短くてと言われても　花の陽気に恵まれてたいへん長持ちしていますあすもあさっても楽しみです
アベック羊かん　一本　八五円
生ゼリー　一本　九〇円
ミルクカステラ　一袋　四〇円
長崎カステラ　一袋　四五円
サカイ食品店
平・1　電3336

チーズ入り鶏糸春捲　二五〇円
鳥肉入り春まき（六本）
ルー入り肉糸春捲　二五〇円
肉入り春まき（六本）
シッチンピン　ベン
什景拼盆　七〇〇円から
冷肉類盛り合わせ
※公休日は四月二十日（第三水曜）
中国飯店　盧山
平市平和通り　TEL・3321

買って帰ってほめられる！
※週に二日の大奉仕（土・日）
・ツートン　市価　百グラム　二十三円を　十八円
・玉子スター　市価　百グラム　二十五円を　二十円
常磐線一安い　菓子の赤札堂
小売・卸　平市南町店（大和田医院となり）電四六三一
平市三町目店（マルトモむかい）電五五八二

おでき
木の芽どきが
最も多いです
△早くお手当てをしましょう
△くすりのご相談は全国皮膚病研究会員の店
あこう薬局
平市田町ぎんざ　電2044

新入店員は270人

平市商連 19日 優良従業員を表彰

平市商店会連合会(中野勇雄会長)の四十一年度入店式と優良従業員表彰式は十九日午後一時から平市民会館で行なう。ことしの新入店員は二百七十人で、優良従業員は次のとおり。

▽一町目商店会=高英治 長井次郎 渡辺文江 遠藤秀市 白土美智子 新妻英雄 新妻梅子 伊坂政司 渡辺済司 梅宮昭次 鈴木ヒデ子 柴田千恵子 箱崎昇三 山崎与一 飛田そよ子▽二町目商店会=坂本スミ子 渡辺博行▽三町目商店会=小林ヤス子 会田恵美子 佐藤博 野木延子 木田力 富岡弘一 鈴木マサ枝 藤谷千代子 鈴木ツク 田中利根男 矢代カツ代 鈴木啓公 稲村賢 奥山文子 小泉照子 高橋章治 荒井武彦 鈴木兼好 御代縫也 金子喜作 永山寿子 鈴木角郎 渡辺俊春 大村紋次郎 鈴木友子 木立幹枝 遠藤満喜子 吉田延子 正木陽子 服部妙子 遠藤ミドリ 大谷宏子 住谷富貴子 瀬谷恭美 佐藤タキ子 高島清次郎 古口定吉 伊井朋子 菅野淳市 根本栄 中野松枝 山崎幹久 鈴木 一彦 藤岡稲子 鈴木加代子 木村伊智子 鈴木操 佐々木友枝 愛川テル子 天野ヨシ子 石井巳美子 吉田ユキ子 折笠兼代 福島建士 吉田鴨男▽四町目商店会=吉村弘志 塩田武男 吉田嘉佐代 平稔 笹目八郎 久保田健二 久田勝枝 関根 通 菅波和子 小松みどり 中村幸子 永井邦明 根本 正博 猪狩恒彦 蛭田美智子▽五町目商店会=小湊宏 古田部正三 大平英男 大内広道 下河辺譲 佐藤礼子 金子定夫 中崎孝市 柏原昭一▽東栄会=鶴山利直 佐藤昌司 白石洋平 志賀良平 佐藤慶治 松崎増市 下藤博 鈴木秀夫 福島ゆう 稲内保寿 吉田 力男 大倉喜一 松本吉司 渡辺 茂勝 米田郁子 鈴木栄喜 箱崎 静江 馬上洋子 草野誉次 阿部 栄志 須沢安隆 正田元則 松本 武彦 荒谷修也 相田新子 橋本トミ子 中山敬子 和田ヒロ子 田所ワカ子 鈴木ヒデ 鈴木君江 根本トリヨ 岡村英子 大石アキイ 佐藤真智子 馬上弘子 鈴木サダ子 西山喜美枝 箱崎春子▽オ槌小路商店会=矢吹三郎 岡 孝夫 佐藤 克彦 柿崎好子 島越 登▽三田小路商店会=金子定男 鈴木忠雄 遠美博 菅野博文 坂本ハル▽西銀座商店会=赤沢昭 山田和夫 松村政雄 平塚美奈子 ▽赤井商店会=柏原房芳 斎藤恵子▽草野商店会=橋本忠志▽四町目商店会=菊地茂雄 川隅広一▽一町目商店会=伊藤ハル 末広正美 林富昭 齋谷順一 三島重子 斎藤 西松 明智一郎 対馬滕枝 佐々木栄子

娯楽施設利用税が五割増

ゴルフブームなど影響

県石城事務所徴税課がまとめた三月末現在の徴収状況は、調定額が十四億九千五百二十五万百五十三円、徴収額十三億二千三百七十八万百二十六円で、徴収率は八十八・五%となった。これは前年同期に比べると、調定額は二億六千五百四十八万七千二百三十九円多く、二十一・六%の伸び。徴収率は〇・八%上回った。

税目別では娯楽施設利用税が五十二・四%と最高の伸びを見せているが、これはゴルフ場の増加と利用者の増加によるもの。次いで自動車の増加に伴う自動車税の伸びで、二十八・七%も上回っている。

調定額十四億九千五百二十五万円のうち今年度分は十四億三千九百九十万七千円。調定額の最高は法人事業税の四億六千百七十九万五千円、次いで軽油引取税二億九千九百十三万四千円、個人県民税二億二千百九十六万九千円、自動車税一億三千四百七十一万四千円、料理飲食等消費税一億九百八十二万六千円、法人県民税七千四百九十三万四千円などの順。前年同期との対比では娯楽施設利用税が五十二・四%と圧倒的な伸びを示している。ゴルフ場やゴルフ練習場の増加と利用者の増加によるもので、今や全くのゴルフブーム。また毎月二百〜二百五十台ずつふえている自動車のおかげで、自動車税は二十八・七%と伸びる一方。次いで個人県民税二十六・八%、不動産取得税二十五・六%、法人事業税二十二・三%、料理飲食等消費税二十・一%などの順で、徴収率では娯楽施設利用税が前年同期より三・八%も下回り、滞納が多いという。

計数協会総会 県計数協会石城部会(諸橋久太郎会長)は二十二日午後一時から平市役所で総会を開き評換算の表示、正量販売などについて協議する。

臨時海技従事者に合格

さきごろ磐城市で行なわれた臨時海技従事者の国家試験合格者はこのほど海運局小名浜支局からつぎのように発表された。

【航海科】▽乙一航=大久保常雄 秋山英久 鈴木辰雄 佐藤福雄 伊藤光男 四家弘 佐川平八 佐藤結城 森田慶三 吉田康蔵 小松粂治 山口衛寿 小谷健治 小山桂喜 佐藤明男 吉原好弥▽乙二航=阿部善市 前山憲治 山迺辺宏明 佐藤実 斎藤勇作 吉田和好 山川一二 伊藤栄 阿部秀雄 箱崎護 吉原冥夫 目沢操 相良敏彦 鈴木将之 小野泰司 稲野和利 香高源一郎

【機関科】▽乙一機(内)=遠藤良則 永沼鉄治 山田勝雄 山田一栄 石田石三 村上明男 佐藤貞 大沼良男 工藤五十一 木村実▽乙二機(内)=阿部勝義 小野寺勉 畠山国雄 植木善勝 阿部隆幸 渡辺豊 斎藤幸一 中田保夫 阿部護 石原勲 熊谷仁 工藤喜五郎 碧石邦夫 小松喜一 千葉勝郎 其田雪雄

内郷市三中学校で修学旅行 内郷市内の三中学校では二十四日から二泊三日の日程で修学旅行を行なう。コースは日光(一泊)—東京都—江の島、鎌倉(一泊)—東京都内。

▽二十四日—二十六日=一中▽二十五日—二十七日=二中、三中。

小川町役場職員会の新役員 小川町役場職員会の新役員が次のとおりきまった。

▽会長 国府田英二▽副会長 高萩民子▽書記 松本博文▽会計 佐藤長一郎▽評議員=吉田邦弘 須川和男 佐藤昇 影山文夫 草野光也 草野幸子 松崎守 草野律子▽体育部長=小林正男 松本猛

民報映画案内

※【平市】
★ひかり座(六・五五)百獣の王ライオン(八・二五)危機突破(↓21日)
★聚楽館(六・一〇)眼下の敵(八・一〇)リオ・ブラボー(↓22日)
★世界館(六・五五)涙の連絡船(八・二〇)運が良けりゃ(↓15日)
★東宝民劇(五・〇〇)香港クレージー作戦(六・五五)サザエさんの新婚家庭(八・二〇)駅前飯店(↓19日)
★平日活(七・三三)竜虎無情(九・〇七)捨身の勝負(↓15日)
★東映三夜(七・〇〇)脅迫(八・二五)昭和最大の顔役(↓19日)
★名画座(七・一五)黒の爆走(八・三七)座頭市喧嘩旅(↓19日)

※【内郷市】
★映劇 愛して愛して愛しちゃったのよ 竜虎無情 女心の唄(↓19日)

※【常磐市】
★常磐座 流れ者仁義 昭和最大の顔役(↓19日)
★三函座 女は幾万ありとても 悪魔の左手(↓19日)
★常磐日劇 鎖の大陸 酋長ジェロニモ 大諜報作戦(↓18日)

※【磐城市小名浜】
★国際 大工太平記 銭のとれる男(↓19日)
★日活 黒い海峡 若草物語 非行少女(↓16日)
★金星座 やさぐれ処女 泥沼の欲び 痴情の罠(↓15日)
★銀星座 国際諜報局 特攻決死隊 赤い砂漠(↓18日)

※【勿来市植田】
★うえた館 ブワナ・トシの歌 こころの山脈(↓19日)
★中央館 河内カルメン ドス 無責任清水港(↓19日)
★菊多館 列車大襲撃 脅迫 昭和最大の顔役(↓19日)
★植田ロマンス 影なき狙撃者 真夏中へ二万マイル(↓16日)

※【四倉町】
★四倉国際 女の林 すすり泣く肌 結[illegible]談(↓16日)

100貨店

ナメクジは昼間は日当たりの悪い場所にかくれていて、夜になると活動をはじめる。ジメジメしたところを好んではいまわる。そこでその発生、横行を防ぐためには、まず通風をよくし、ジメジメしたところをつくらないようにすること。また腐った羽目板などをも好むので、こうしたところの修理も大事◆野菜なども好物としているので、生野菜をそのまま台所においておくのはよくない。つまり、台所の整理、掃除がたいせつで、天気のよい日には、つとめて湿気を追い出すこと。つぎに退治の方法は、塩をかける方法が一般に行なわれているが、これではダメージをあたえることにはならない◆一度にたくさんのナメクジを退治する方法のひとつとして、キュウリなどの切れはしだけを湿った植木鉢をさかさにした中においておく。こうしておくと、よく朝、このキュウリにたくさんのナメクジがついているはずで、これに熱湯をかけて退治する。もうひとつの方法に駆除剤を使うのがある◆このやり方は、野菜やそのほかのナメクジが好みそうなものに塗りつけたり、ダンゴにしておくと、よく朝、動けなくなったナメクジが発見することができる。見つけたら熱湯をそそいで退治する。いずれにしても、台所などナメクジの発生、横行しそうなところは、とくに清潔にし、通風よくしておくことがたいせつとなる◆これは、あるパンフレットに出ていたものだが、つゆ時になると、どこからともなく出てくるので、参考になった。まだつゆには間があるけれど、春の大掃除は、平の場合24日いっせいに行なわれる。いっぺんにやることが大変な家庭では、少しずつ整理しておいて、不必要なものは思い切って捨てるとか、古物屋さんに払い下げること。(龍人)

湯本の 鳥静 電話(代表)三一五一

赤ちゃんのときもご入学の時も…… お見合いのときも婚礼のときも……
記念写真は助川へ
磐城店電②2308 平店(日活前)電4983

恋は酒の音楽 恋は宴のうた 恋が宴席に列する時 恋は長坐する バー
恋 こい
平市仲見世 電3975

和洋家具・製造販売
家具調度品のご用は!
★ご希望の予算でお好みの設計で良心的に調製いたします
店舗・学校 会社・病院 諸官公署事業所 設計 製作
平木工産業
平市田町1 TEL・2774

創業明治三年 常盤屋時計店 平市一町目 電二三三九

夢のニットマシン ナニワスーパー
進んだ編み機 新しいあみ方
ジグザグ レース 編み込み無限
文部省認可日本編物文化協会員 宮崎商事 平市紺屋町 平電2489

あすは仏滅
・えんぎをかつぐわけではありませんがあすは仏滅
・十七日の日曜は大安—園まりちゃんが来る
・お酒のみが案外エンギをかつがないおはなし
和風バー 山路
平市新田町(8番街) でんわ2976ばん

耳鼻咽喉科 高柳医院 高柳博一 平駅前 電四五一三

かばやき よせなべ うなぎ 魚栄 (出前敏速) 平市田町 電四六一六

永遠の思い出
□やっぱり写真に限る
アルバム ブロマイド がくぶち
岡山写真館 平市南町 平日活通り 電2923

牛 豚 肉=3726 広越 平市新田町 配達敏速

マルシチ醤油
お食事がおいしくなる……マルシチ!!
▽お買求めは有名店で
醸造元 高橋藤次右衛門商店 今市市
特約店 丸仙 平水産魚市場 平市

電工 及び見習い若干名▽委細面談▽後六時〜八時 常磐線草野駅前宮原電気 電(平)呼五二一〇(常磐)三三一〇

貸し家▽階下30平方㍍土間階上30平方㍍二間▽店舗事務所向き▽常磐市繁華街 ▽連絡先=電(常磐)三〇五四

宅地 売りたし▽平市中塩泉馬塚地内バス停付近約千平方㍍▽連絡先=平市中塩泉馬塚二 矢吹助蔵 電八四九二

菓子 工見習い▽男子一名、女子一名▽十八歳以上▽委細面談 連絡先=電(平)二三六六

男女 従業員▽16歳以上35歳まで▽通勤▽各種保険あり▽委細面談 平市鎌田町 電三三二四 高久屋紙器製作所

バーテン見習い コック見習い 数名急募 ▽社保完▽委細面談
レストラン カイカ 純喫茶 開花 平市新田町 電二二五〇 三三八九

お座敷社交員募集
▽満18才から30才くらいまで
▽月収四万円以上の見込み
平社交クラブ 平市才槌小路 電七二二一代

社員募集
▼集金員 二名 バイク以上の免許証所有者に限る 二十五才から三十五才までの男子の方
▼販売員 二名 軽免許証〜普通免許証所有者に限る 二十才から三十才までの男子の方
▼待遇 当社規定適用社会保険あり賞与年二回
▼締め切り 二十五日まで至急写真履歴書持参または郵送 選考の上面接日を通知します
三洋東北月販株式会社平出張所 平市長橋町五三 電八〇一六

女子事務員急募
一、職種 経理事務
一、年令 18〜22才くらいまで
一、給与 当社規定により優遇
一、希望者は自筆履歴書持参ご来社下さい
株式会社 丸仙平水産魚市場 平市大工町三三 電四一三七代

医薬品販売員募集
一、医薬品販売に興味を持ち積極的で明朗な方を求む
一、二十才以上の男子 若干名
一、待遇…当社給与規定により優遇
一、学歴…高卒以上
一、勤務地…平 原の町
一、面接日時、場所…御希望の方は三月十八日(月)午後一時までに平公共職業安定所へ履歴書一部持参(写真入用)の上ご集合下さい
日本化薬株式会社磐城出張所 内郷市綴町堀坂八 電(平)三五一〇

佐藤産婦人科医院 入院応需 院長 佐藤稔 平市南町 電二七三五