夕刊
いわき民報
発行所
いわき市平字田町163
©いわき民報社
社長　野沢　武蔵
電話（編集）4161
（販売）4162（広告）4163

スポーツ用品
平スポーツ
いわき市平字田町
並木通り　電4508

稲作は大豊作を予想

あす大暑　一週間も早い出穂

あす二十三日は〝大暑〟。夏のうちでも一番暑い日を意味しているが、この暑さに左右されるのが稲の作柄。いわき農業改良普及所といわき市農政課の話を総合すると、五月に集中豪雨があって心配されたが、その後の干害も大した影響なく経過、予想された冷害どころか天候は高温多照の日が続き、稲の成育を促進した。このため早植えした早生種はすでに出穂し、ほとんど出そろったが、例年に比べて一週間から十二日も早い出穂。作況予想は「良」。八月末ごろまで高温が続けば、十㌃当たり平均収量七俵（四百二十六㌔＝昨年実績は四百五㌔）の達成は困難ではないと見ており、昨年を五％も上回る六十一万六百俵（三万六千六百四十㌧）の収穫が予想され、大豊作の年になりそう。

晩生種に頼り過ぎていたきらいのあるいわき地方は、中通りや会津方部に比べれば、夏の気温が低いため、稲の開花期が涼しくなってからになり、収穫にも影響するところが多かった。開花期を最も暑い時期に持っていこうとして、早生種の早植えが普及され、とくに磐城、常磐、勿来地区などの海岸地帯で多く取り入れられ、かなりの成果を上げて来たが、ことしはその早植えも例年より四、五日以上も早く、しかも高温多照という気象条件にも恵まれたため、初期の成育は良好だった。その後の成育速度も良好で、現在では草丈も例年に比べて七、八㌢も伸びており、茎数もやや多いほど。しかも大幅前に穂が出そろい、開花期も終えている上に、今後の天候予想でも高温に経過する見込みなので、実入りが良いことは確実視されている。水害がなければ豊作疑いなしといったところ。

一方中生種、晩生種は草丈の伸長状況は平年並みだが、茎数が多いが、まだ有効分けつがどうかは判定できないという。しかし現在の成育状況から見て〝やや良〟との判断を下している。開花期は気温が下がり始めた八月中旬ごろになるが、八月下旬から九月上旬にかけて葉いもちが多発するものと見られているため、水稲成育上の最大の敵〝葉いもち〟の徹底防除が必要。またウンカの多発も予想されるので、これらの防除を徹底すれば、豊作は間違いないという。

昨年の実績は作付け面積八千六百六十一㌶、十㌃当たりの平均収量四百五㌔、総収量三万五千七十㌧だったが、ことしは作付け面積八千六百㌶（推定）であり、四・六米づくり運動のことしの目標十㌃当たり平均収量四百二十六㌔は確実と見られ、むしろそれを上回るのではないかと見る向きも多い。目標が達成されるとすれば、総収量は三万六千六百四十㌧にもなり、面積が減りながらも総収量は昨年を五％も上回るものと見られている。

簡易保険法の改正説明会

常磐郵便局簡易保険加入者の会

常磐郵便局簡易保険加入者の会、団体代表者会議は十八日午後二時から同局で開き、二十日から改正実施された簡易生命保険法の改正要点の説明があり、役員が改選された。

▽会長＝根本辰秋▽副会長＝小谷雄太▽理事＝滑羽キワ　小島政治　結城平二

独航船九隻が全部函館港へ

四倉港所属が全部

二十一日北洋さけ・ます漁業母船信濃丸から四倉底引網漁協組合への無電連絡によると、四倉港所属独航船九隻は全部二十一日函館港に入港した。母船式独航船の本年度漁獲割り当ては四万二千六百三十五㌧だったが、豊漁のため八月十五日の期間を待たずに目標に達したので操業を打ち切り、函館港に引き上げたもので四倉港帰港は二十四日の予定。

【二カ月ぶりに帰港してきた第二十二共徳丸】←

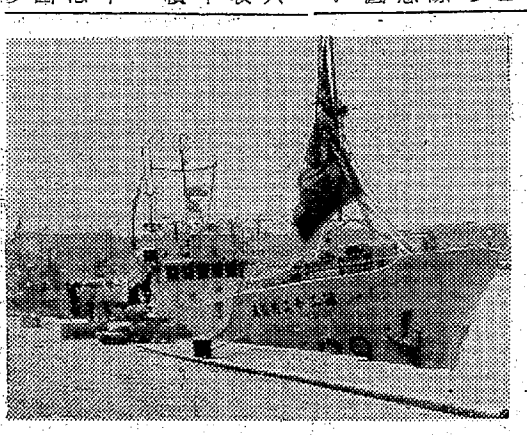

北洋の第一陣帰る

天候、漁獲量に恵まれ

北洋のサケ・マス船がおよそ三カ月ぶりで二十二日朝、小名浜に帰港した。帰港したのはいわき市小名浜字竹町、柳内タマさん所有の母船式独航船第二十二共徳丸（九六㌧）＝柳田金次船長ら二十四人乗り組み、大洋漁業北洋丸船団所属＝をはじめ中部流し網船など三隻。いずれもおみやげの北洋の幸、塩サケを積んで帰港したもの。なお小名浜漁協組の話によると、サケ・マス船は二十五、六日までに全船帰港、サンマ漁の準備にはいるという。

「第二十二共徳丸漁労長横田正直さんの話＝いつもなら出漁中に二、三回シケに見舞われるが、こんどはシケで休漁したのが一回だけだった。だから五月二十一日から七月十五日までの切り上げまでぶっとおし操業できた。もちろん漁場はA区域のベーリング近海だったが、昨年よりの魚価の高いベニサケ、それとマスにめぐまれ短期間に割り当て量を達成した。昨年にくらべて三倍くらい漁獲金額が上回るのではないかとおもう。」

波立薬師祭礼に三万人

流灯、盆踊りを楽しむ

いわき市久之浜の波立薬師祭りは二十一日夜繰べ三万の人出（久之浜観光協会調べ）でにぎわった。この日は浴衣がけの親子連れや遠路自家用車でかけつけた善男善女で両側に露店の居並ぶ参道は雑踏をきわめ、脱衣場も流灯見物と納涼の人たちで満員の盛況。

午後八時ごろ久之浜海岸から五寸玉など花火二十発が打ち上げられて夏祭り気分が高まる中を、静かな海面に赤、青の灯籠が二つ、三つ、みるみる五千近くに増えた灯りは海面に映え、思わず見物人から喚声がもれる。

一方薬師境内のやぐらでは田人網青年会主催の盆踊りが、にぎやかなはやし、流れるいわき盆唄のリズムにのって踊りの輪は一重二重と拡張はいっていく。

国道ぞいだけに激しい交通量と参詣者の交通整理で警察官は汗だくの忙しさだったが、ドライブインが新設され、駐車場が整備されるなど飛躍的な観光開発のお陰で総体的には落ちついた夏祭りのハシリだった。

六町目集会所の落成式

六町目集会所落成式は二十三日午前十一時から平市民会館展示ホールで行なう。立町、称宮町民の集会所として工費百六十二万円で七十二平方㍍のものができた。

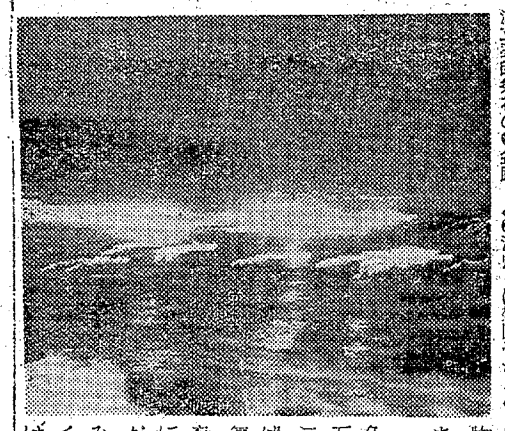

新しい商店街造り講習会

28日　平会議所

いわき商工会議所主催の新しい商店街造り講習会は二十八日午後一時から、その道の権威者衣川滋大商工経営技術研究所長を招いて同平支所で開く。無料。

飛躍発展を図る平地区商工界ではさきに平地区商工連絡会議を結成、マチ造りに乗り出した時だけに、この講習会は期待されている。

地裁、地検〝いわき〟に改名

28日から

地裁平支部、平簡裁、家裁平支部と地検平支部、平区検は二十八日からそれぞれ地裁いわき支部、いわき簡裁、家裁いわき支部、地検いわき支部、いわき区検と名称を変更する。これは合併によっていわき市が誕生したためで、明治二十三年いらい七十五年間にわたって親しまれてきた平支部の名前はなくなる。

天気予報

（小名浜測候所発表）

玉半提供　電五〇三一

寸言

▼稲作は大豊作の予想、野菜と違って暴落ないのが安心。

▼国民宿舎オープン、よい施設があってこそよき観光地。

▼平士、磐高とも惜敗、期待は勿来工だけとはさびしい。

あすの暦

7月23日（日）

	月	日	
月齢	6	15	魚 33
日出	4	18	51
日入	20	5	20
月出	3	41	55
月入	13	11	33
満潮	23		31
干潮			25

【今夜、あす】ともに南よりの風、晴れ時々曇り。

【あさって】南よりの風、晴れ時々曇りで、午後雷雨がある。

【海上】今夜、あす、あさっても多少風波がある。

（二十二日午前九時濃霧注意報発令）

今なら豊富です！

夏のおしゃれに…通勤に…レジャーに
ハイセンスなスーツ　ワンピースがいっぱい
今なら若い女性のおしゃれ着が豊富です
まだお求めでない方はいまがチャンス！

ノースリーブツーピース　¥4000から
ノースリーブワンピース　¥3000から
ノースリーブブラウス　¥700から

半そでスーツ　¥4500から
半そでワンピース　¥3500から
半そでブラウス　¥1000から

■いわき個販チケットをご利用くださいませ

ミツワ
Preta Porter Mitsuwa
いわき市平・銀座通り　TEL・4210

磐高、平工ともに敗退

高校野球　残す期待は勿来工

第四十九回全国高校野球選手権県大会は十九日から平、浅貝の両球場で開かれているが、四日目の二十二日は地元のシード校平工と磐高がともに破れ、ファンの期待は残る勿来工に集められた。

◇第三回戦◇22日平球場

平工	1	0	0	0	0	2	0	3	
保原	0	1	0	1	0	3	X	7	

▽バッテリー＝（平工）米沢小松崎―中軍（保原）渡辺　白田―大久

▽三塁打＝阿部（保原）

▽二塁打＝渡辺　八島　三浦野馬　斎藤（保原）小林（平工）

【評】保原ナインは実によく打った。平工は一回に小林の四球と児玉の右前安打、続く中野が右に犠飛して先取点をあげ、八回にも八番斎藤の中前安打、阿部の右飛あとの一死後、小林が右前安打で一点、続く中軍の投ゴロで二死後、三番児玉の右中間安打二点を返したが、守備の乱れで破れた。

保原は二回に渡辺の二塁打を含む三安打で同点に、四回にも八島の二塁打、阿部の右フェンスいっぱいの三塁打で逆転、さらに六回にも三安打で二点、八回に死球で出た渡辺のあと、当たり屋八島が中前安打、その平工米沢一塁手のエラーと加藤の左前二塁打で三点を追加、勝負をものにした。

保原	点	安	打
遊二三投投左中捕	2	1	5
藤	0	0	3
沼	0	0	4
藤	0	0	3
浦	0	2	4
辺	2	1	4
田	1	0	4
彦	1	0	4
馬	0	0	3
部	1	0	4
久	0	0	4
	7	3	35

振球犠盗残 7 2 1 1 4

平工	点	安	打
捕投遊三一中左投代	1	2	3
林	0	0	4
軍	1	2	4
玉	0	1	4
野	0	0	3
原	0	0	1
沢	0	0	2
藤	0	0	1
瀬	0	0	3
崎	0	0	1
井	0	2	2
藤	0	0	0
松	0	0	0
部	0	0	0
松	2	7	32

振球犠盗残 7 2 1 1 4

◇第三回戦◇22日浅貝

福商	0	2	0	0	1	0	0	1	4
磐高	1	0	0	0	2	0	0	0	3

▽バッテリー＝（福商）引地―斎藤常（磐高）菅波―橋本

▽本塁打＝引地（福商）▽三塁打＝磯上（磐高）▽二塁打＝鈴木孝（同）鈴木義（同）

【評】磐高は長く戦ったが、惜しくも一点差で惜敗、甲子園出場の夢がならなかった。福商はまず二回目に二四死球と、斎藤の右安打で二点。五回にも一死のあと、一番斎藤（常）が三内安打、これを盗塁で二進させ、さらに鈴木（健）の犠打で三塁まで送り、続く歌川が左前安打で一点、八回に二死後、四番引地が一塁側にファールフライを打ち上げたが、この球を磐高の橋本と鈴木（義）が声をかけずに取ろうとしたためポロリと落とし、幸運を得た引地は次の球を左フェンスを越えるホームランで、一点を上げて勝ち越し、磐高をふり切った。一方磐高は一回に四番鈴木（義）が四球で、次の斑目が死球で一、二塁、二死後橋本の右前安打で一点、五回に二塁打を含む二安打と四球で二点で、さらに六回、九回にチャンスがあったが好機を逃がし、惜敗した。

福商	点	安	打
捕投遊中一二右三	0	0	3
常	0	1	3
健	1	0	2
川	2	1	3
地	0	2	4
昇	0	0	4
波	0	0	4
斎藤	0	0	4
〃	0	0	4
歌川	0	0	4
有	3	6	31

振球犠盗残 3 0 1 1 4

磐高	点	安	打
捕投遊三一中遊打遊左投代	0	2	4
平	0	0	4
藤	2	0	4
上	0	0	4
義	0	0	4
目	0	0	4
滋	0	0	4
岡	0	0	4
根	0	1	3
孝	0	0	1
本	1	0	2
波	0	1	1
大斎藤	2	1	4
鈴木	1	0	4
斑木	0	0	4
鈴木	1	1	4
宮本	2	1	4
三木	0	0	4
鈴木	0	0	4
橋本	1	0	4
菅	0	0	4
三	7	8	28

振球犠盗残 4 4 2 0 3

県土地改良連
支部で総会
新役員を選出

県土地改良連合会いわき支部は二十日県事務所で総会を開き、過年度報告、新年度予算をきめたあと支部長に高木武一郎氏（四時川改良区）副支部長に坂本登氏（愛谷堰改良区）と増井農地事務所長をそれぞれ選び、次の評議員を選出した。

土地改良連合会は一業開発を中心とする新産業都市造りの中にあって、置き去りになりがちな地域農業の開発、とくに基盤整備の推進力としてその活動が期待されている農業組織。役員次のとおり。

▽支部長　高木武一郎（勿来）▽副会長　坂本登（平）増井農地事務所長（平農地事務所長）▽評議員＝大和田弥一（いわき市長）小野善太郎（千軒平）志賀兼太郎（磐城小川江筋）柳内一良（小川地区）高木保（鮫川堰）小宅光秋（田人）塩飽助（平土地改良区）

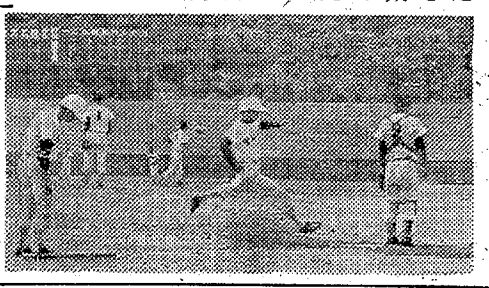

→【平工小林生還したが逆点はならなかった】

光英氏ら三氏
が県知事表彰

県社会福祉大会

第二十一回県社会福祉大会は二十二、二十三の両日、相馬市民会館で開かれているが、席上、社会福祉事業功労者などが表彰された。いわき関係の受賞者はつぎの二団体、三人。

◇知事表彰▽社会福祉事業功労者＝光英博明　成清マサコ▽県民生委員功労者＝藤谷吉五郎

◇大会会長表彰▽特別顕彰＝いわき市田人　同市平第三方部（以上名民生委員協議会）

いわき七浜
オールパス

海水浴場の汚染調査

平、磐城、勿来の三保健所では管内十カ所の海水浴場の海水汚染調査を行なったが、いずれも大腸菌群は少なく遊泳に適していることがわかった。同調査は海水百ccのなかに大腸菌群がどのくらいいるかを見分けるもので一万コ以下が遊泳に適しており五万コまでは好ましくないといわれている。

海水浴場別では久之浜、波立、四倉、薄磯、二見ケ浦、豊間が百コから九百二十コ、照島、長崎が九百二十コから千四百コ、勿来、小浜が百コから千三百コで、各保健所では二十七、八日ごろ二回目の海水汚染調査を行なう。こんどの調査は満潮どきと干潮どきに行なうことになっている。

石名坂団地で
もラジオ体操

いわき市平の石名坂子供愛護会（西山英一会長）でも夏休みの始まった二十一日午前六時半から、同団地遊園地に五十人の児童が集まって朝風の中を、鈴木光弘磐高教諭の指導でラジオに合わせ元気に〝イチッ、ニッ、サン〟と体操、後ろの土堤には父兄たちも参加して使いなれない筋肉の屈伸運動に一生懸命だった。

自転車登録　四倉町防犯協会の自転車登録はつぎの日割りで行なう。登録料は十円。

▽二十五日＝四倉消防署前、四倉駅前旧国道十字路▽二十六日＝大浦農協前、大野農協前（いずれも午前九時から午後五時）

日鉄愛車クラブが交通安全短冊贈る　いわき市四倉町八茎の日鉄愛車クラブからこのほど内郷署に交通事故防止の標語を書き込んだ短冊六枚が贈られてきた。同署では交通係の窓口に貼り同署を訪れる人たちに事故防止を呼びかけている。

短冊には「待つ時間惜しむなあせるな交差点」「飛び出しちゃ危い坊やホラくるま」などが書かれている。

24日の停電

▽平地区＝（9時～正午）研町の一部（9時半～11時半）南町の一部、鍛冶町、十五町目の一部

▽磐城地区＝（9時～正午）小名浜の大原、原木田の一部

▽好間地区＝（9時～16時）田代

市況

魚類

（二十一日午後一時～二十二日正午）

二十二日の小名浜港は巻網のカツオが好漁。

【小名浜港】巻網船一カ統　定置網船一隻

▼カツオ　三万九千㌔　一三〇一一〇▼アジ　三百四十㌔　二三五▼小サバ　五百㌔　三一

【江名港】水揚げなし

【中之作港】一本釣船二隻　巻網船二カ統

▼ツリガツオ　一万五千㌔　一二五一一一五（二号品）九八一九二▼カツオ　一万千七百㌔　一三五一九五（二号品）九〇一八〇

野菜

▼菜類　二三一三六（東）▼ニンジン　一五一四（〃）▼ゴボウ　七五一二五（㌔）▼大根　二五一一〇（〃）▼ネギ　一五一五（〃）▼タマネギ　三〇一一〇（〃）▼キュウリ　三〇一一（〃）▼ナス　二二一五（〃）▼タマナ　一〇一二（〃）▼ベレイショ　一五一五（〃）▼枝マメ　三〇一一五（東）▼ササゲ　八〇一二〇（㌔）▼カボチャ　二〇一一〇（コ）▼トマト　一八一二（㌔）▼ニラ　一〇一五（東）▼ビーマン　七〇一五〇（㌔）▼モヤシ　一五（〃）▼根ショウガ　一八〇一一〇〇（〃）▼葉ショウガ　二七一一〇（東）▼トウキビ　一三一五（本）▼玉ネギ　二二一一〇（コ）

果物

▼リンゴ　二五一一八（㌔）▼モモ　三〇〇一一〇〇（箱）▼スイカ　四〇一三五（㌔）（丸平青果市場調べ）

くらし随筆

カエとハエ

高尾多美子

夏と冬とどちらが好きですかと聞われましたら、すぐに夏と答えます。朝は早く明るくなりますし、活動で動きやすく活動的です。汗が出るのは不快ですが、夕方早く汗を流してさっぱりとした時には何ともいわれません。楽しみです。

◇

一時中国にはハエがいないとか、いやいやたとか、ずいぶん話題になった時がありましたが、この好きな夏にハエと力がいなかったら、どんなに気持ち良く過ごせることでしょう。

ハエは網戸の発達でいなくなりました。宅では窓と廊下の隔れ縁など全部網戸をはめこんで、日中でも決して他はあけませんのでハエがいるのは珍しく、あけたてにはいるのですが。

（植田町・主婦）

ていますので安心ですが、水洗でない便所にはお手上げです。考えてみれば不潔です。

戦前岐阜市と名古屋市の親類に行き、水洗の発達にはうらやましく思いました。こんどある会社で手軽に改良できるのを発表して下さったので、是非なおしたく工事社を探しています。全家庭がこうなったらあの臭さも解消することでしょう。

◇

力はどうでしょう。寝室は明けないようにしているのに、お掃除に出たりはいったりする時にはいられるのでしょうか、六月中から出初めます。すぐ前にフタのない大きな不潔な下水があるからかも知れません。

ベッドにカヤなどうしたらよいのか名案はないでしょうか。幼児のベッドのようにつり下げましょうか。うっとうしいカヤをしても、網戸をすれば長く風ははいって涼しいのですが。

（植田町・主婦）

越　フジコシ

百五十名で千五百名さま

中村八大ショーへのご招待が一部の新聞広告で百五十名とございましたがこれは千五百名さまの間違ご招待の方法は左記のとおりです

八月十六日まで合計五百円お買いあげごとに一回抽せんで中村八大ご招待ほか一等扇風機など十二本二等置き時計など二五本三等洗剤など九九〇本。なおパブリカ（乗用車）ミゼットハウス（住宅）の当たる（投票はあわせて続行中）お買い物なさらずともできる）

その気になって
うなぎを食べよう！

新味の魚清
TEL・2633

南国の味
ハワイアンドーナツ

同窓会会員の皆さんへ

福島県磐城第一高等学校同窓会長　志賀あけみ
福島県磐城第二高等学校同窓会長　斎藤まき子

学校長外遊の歓送について

このたび母校磐城一高、磐城二高の学校長出崎啓哲先生が八月二日からカナダのバンクーバーで開催される世界教育者会議に、日本代表の一員（北海道、東北ブロックで一名）としてご出席なさることになりました

その後、教育視察に移られ、メキシコから欧米十五カ国をめぐり、ソ連のモスクワから九月下旬に帰国なさいます。

つきましては左記によりご出発されますので、先生の壮途をよろこび申しあげ、会員皆さんの盛大なお見送りをお願いいたす次第であります

記

一、七月二十七日（木）平駅発午前十時四十五分　ときわ4号
一、七月二十七日（木）羽田発午後九時（国際線）

手づくりの味
いわきあられ
電（平）三九二三
味覚堂

おすきな季節料理
調理士見習いを募集しております
峠
いわき市たいら字田町　電4434

北沢DP
くわな
たいら五二六九

土曜特集

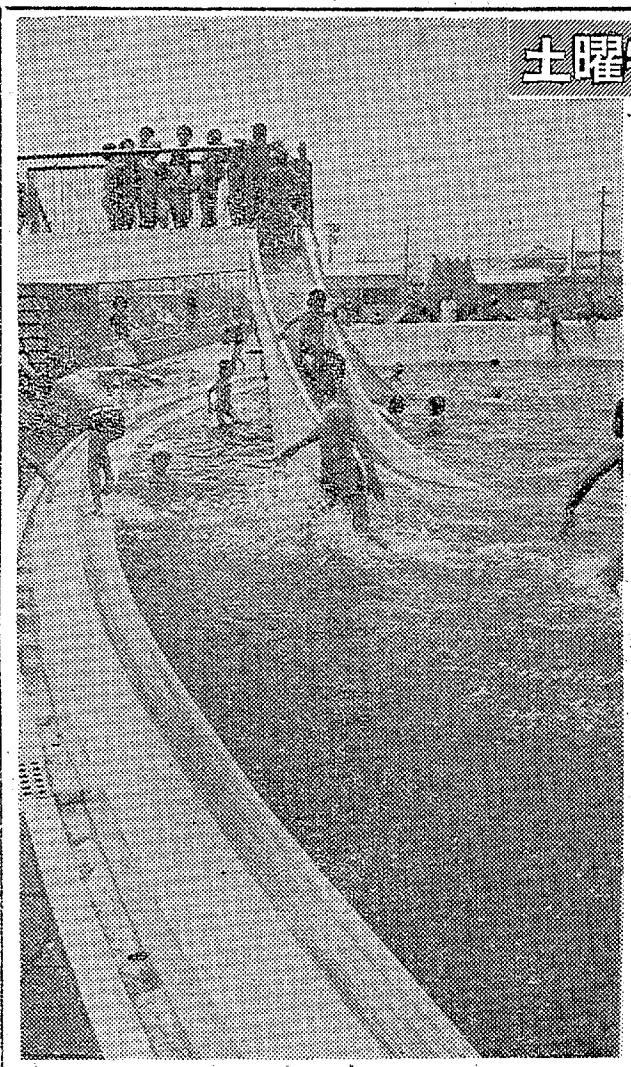

港湾の拡張で〝海辺〟を失った小名浜の子供たちは　この小児プールが唯一の遊び場だ

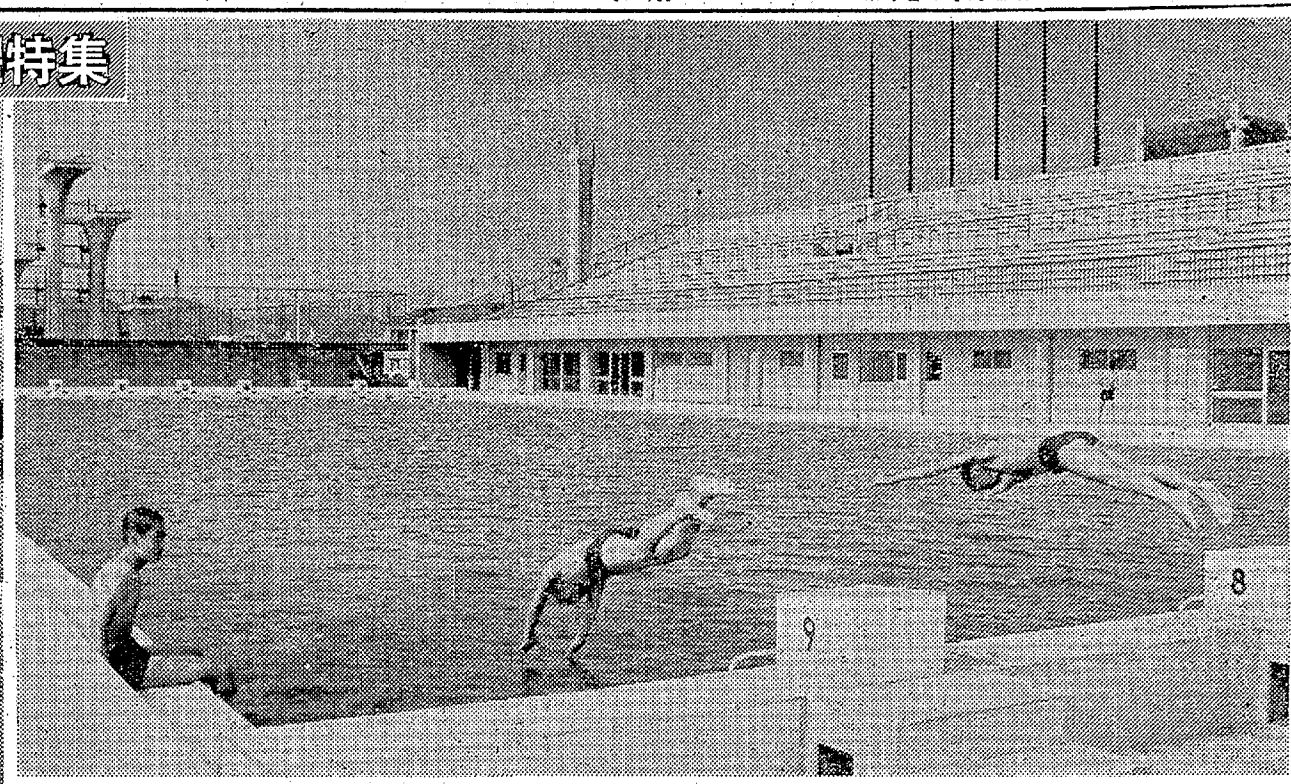

磐城体育センターのこの公認プールは　県下一のすばらしい施設　スタンドが両側にあれば世界公認になるところだった　大型の浄化ろ過機も装置

県下一のすばらしさ

公認プール・本館が完成

○…いわき市磐城体育センターが完成し二十三日落成式をあげる。総工費二億一千万円を投じ旧磐城市当時から二年継続事業で磐城市民会館わきに建設中だったもので、土地買収費を加えるとざっと三億円の巨費をかけたことになる。財源は起債（借金）に依存し、長期返済することになっている。体育センターの内容は①五十㍍公認プール②四段飛び込み台③幼児・小児プール④本館の四部からなっている。

○…①五十㍍公認プールは水深一・三㍍～一・七㍍でルコース。東側に観覧席がある。土地買収のつごうで西側に観覧席を設置できなかったが、これがあると世界公認プールになるというりっぱなもの。②飛び込み台は高さ十㍍のものを含めて四段が完成した。さすがに眼がくらむような高さで、プールは四・五㍍～五㍍の深さ。どちらも有料で午前九時から午後五時まで二時間おとな四十円、子供二十円で利用できる。③幼児プールは深さ二十五㌢で幼稚園児向き、小児プールは深さ四十㌢で小学校低学年向き。どちらも昨年に完成し利用させているが一般に無料公開している。

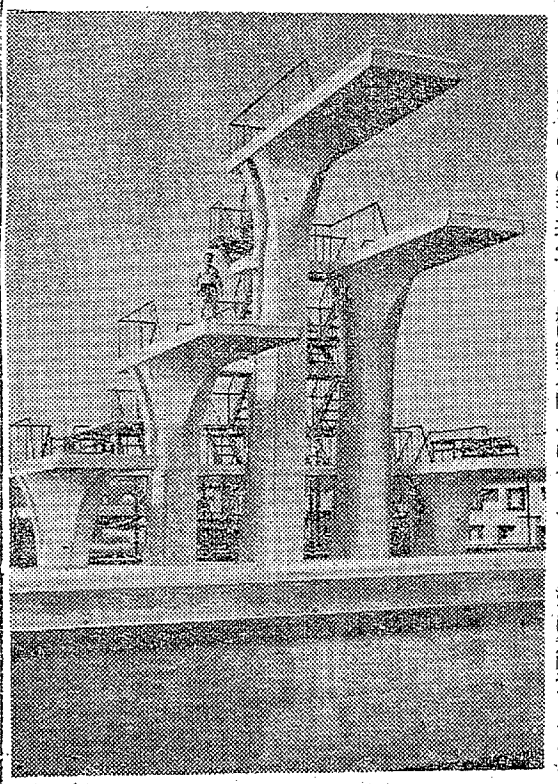

高さ10㍍の飛び込み台は四段式　プールもさることながら　ここからのながめはまた格別

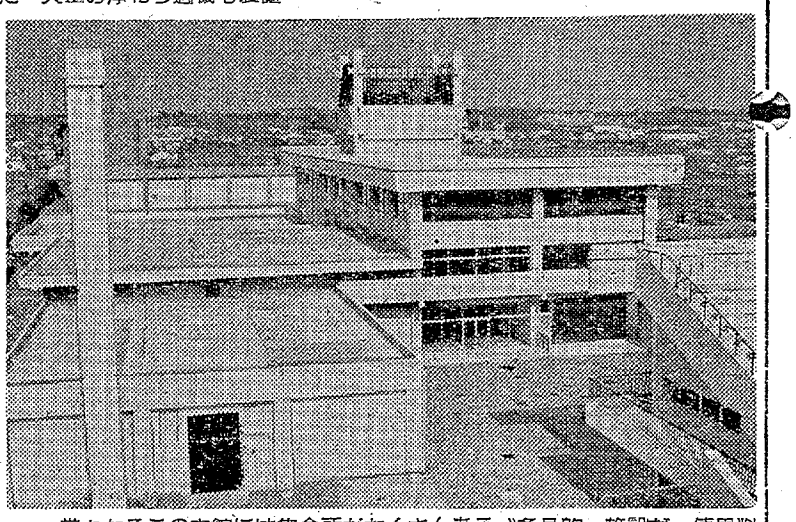

堂々たるこの本館には集会所がたくさんある〝多目的〟施設だ　使用料は2000円から300円までの各種で　会議やグループの利用に好適

○…本館は鉄筋コンクリート三階建て、延べ三千三百五十三平方㍍、小名浜公民館、磐城図書館を併設している。内容は大小集会所十室、百二十畳敷きの日本間、グリル、売店、館長室、事務室などがあり、結婚式場にも利用できるようになっている。体育センターという名称にそぐわない施設だという声もある。しかし地元ではりっぱな中央公民館ができたものと承知しているようだ。これからグリル（食堂）の経営を飲食業界にまかせる方針だという。

○…磐城支所では付近に案内体育館などを新設して体育センターにふさわしい施設にしていきたい意向をもっている。

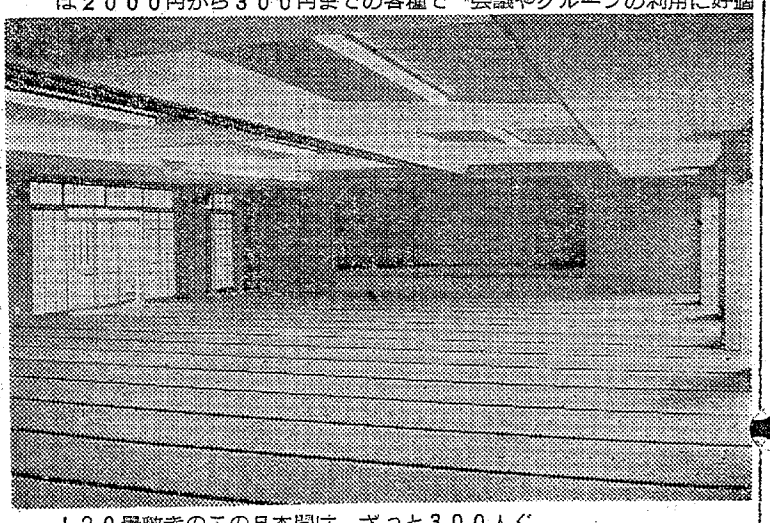

120畳敷きのこの日本間は　ざっと300人ぐらいの収容はできる　磐城地区切っての大広間だ

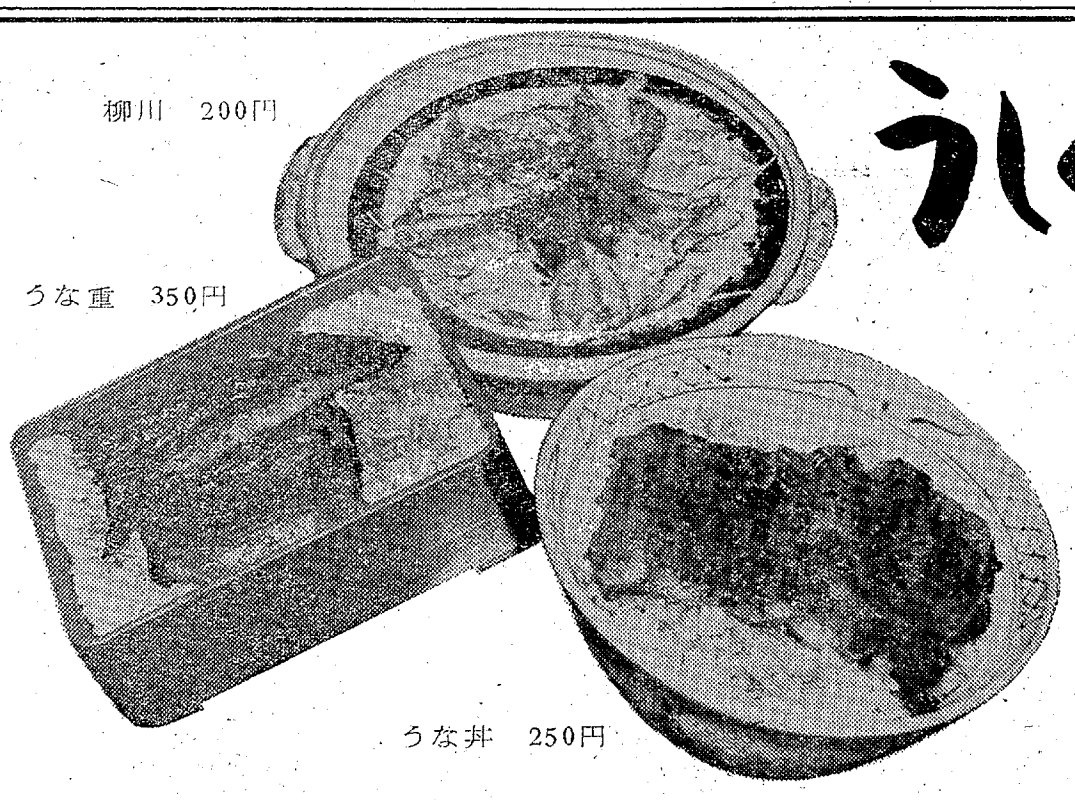

うしの日に百年の味を……

創業以来百年　常に味をたいせつにいたしてまいりました　時代が変わり　値段が変わっても　味は少しも変わりません

7月24日　うしの日にはご家族おそろいでご来店下さいますようお待ちいたしております

電：（平）6644・6645　松本楼

話題のベストセラー

※フィクション※
グリーン版日本文学全集◎闇の紙跡（黒岩重吾　三四〇円　光文社）◎地の骨（松本清張　五二〇円　新潮社）女の警察　奇病連盟◎高熱ずい道（吉村昭　三二〇円　新潮社）華岡青州の妻◎化石（井上靖　五九〇円　講談社）バートン版千夜一夜物語　女と刀

※ノンフィクション※
頭の体操◎姓名判断（野末陳平　三〇〇円　光文社）大世界史　世界音楽全集　捨てて勝つ　日本を決定した百年　武家の歴史　◎お経の話　朝日文化人◎人生のことば（石坂洋次郎　三四〇円　番町書房）

（◎は新刊ベストセラー、既載のものは著者など省略）

新聞とはなにか「朝日文化人」

四、五年前には、明治維新がブルジョワ革命だったという批判が、歴史学者と言わず問題になったが、近ごろの新聞には「明治百年」といった企画があって、割り合い大衆受けしているようである。明治百年は史感としてはあいまいだが、明治生まれの地方文化人などが、あれこれ懐かくなった明治をしのんで懐古感に花を咲かせているようである。読者の方は、なんとなく楽天的にその明治百年、一世紀の歴史を肯定して、良き時代をなつかしがるといった気楽さが、そうした企画を支えている商業主義の効用と限界を言及する。

例えばいったい新聞とは何かという素朴な問いに対して、答えとして朝日新聞綱領を挙げてみよう。

一、不偏不党の地に立って、言論の自由を貴き、民主国家の完成と世界平和の確立に寄与す
一、正義人道に基づいて国民の幸福に献身し、一切の不法と暴力を排して腐敗と闘う
一、真実を公正敏速に報道し、評論は進歩的精神を持してその中正を期す
一、常に寛容の心を忘れず、品位を重んじ、清新にして重厚の風をたっとぶ

以上の綱領を現実の朝日がはたして実践しているかどうかはまず問題とするところだが、この四つの綱領は、朝日ばかりでなく、日本のジャーナリズム全体の問題としてじゅうぶんに考えてみなければならないものであろう。本書は「なぜ朝日を問題にするか」「朝日自由主義の崩壊」「客観的報道の意味するもの」「進歩的ポーズの本質」「朝日は良識的か」「政・財界と結びつく記者」「巨大な組織が生んだ出世主義」の八項目からもわかるように、ジャーナリズムのあり方を痛烈に批判していた。

先に佐藤信著「朝日新聞の内幕」が実業の日本社から出版され、いささかスキャンダリックな人身攻撃で話題をまいたが、同書がジャーナリズムに対する批判の書とするならば、本書はそのむすびにもあるように著者の総合ジャーナリズム研究所理事長（朝日新聞社出身）の立ち場からマスコミの重鎮としての朝日に、深い理解を寄せる建設的な書といえよう。

ジャーナリストの自己批判
朝日に寄せる期待「朝日文化人」

と責任を重んじ、清新にして重厚の風をたっとぶ

"人生は芸術"の自己実現
「捨てて勝つ」

「常識、社会通念、これまでのやり方、そんなものだけを頼りにしていたのでは発展がない。それらを捨てて全く新しい考え方をしてみてはどうだろう…」

捨てるということは人生に強くなる大きな要素であると著者御木氏は強調する。しかし本書は単に処世術披露をしているのではなく、「人生は芸術である」という、自己表現、自己実現の信条を自身の体験や人の話なども例に話を進めていく。常識にしばられ、物欲に捕われ、地位を求めてあくせくし、といった現代人に「捨てる」ことの人生哲学を説いている。確かになんでもない小さなことに捕われて、ああもしたい、こうもしたいと思い悩んで決断を遅らせているうちに、ついにチャンスを逸し、不幸な目に合うといったことはあるものだ。そんな時、冷静になって、腹をきめ、沈着に行動するコツがわかれば、きり抜けられる問題もまた多いのである。

（資料・マルトモ書店）

政治資金の規制をきびしく

第五十五特別国会も三週間の会期延長が行なわれたが、いよいよ二十一日でその幕を閉じようとしている。国民の今国会への最大の関心は政治資金法の改正である。政治資金の規制をきびしく、金のかからぬ選挙を実現し、不正な金のともなう政治の裏取り引きを根絶することは、国民のひとしく願うところである。

佐藤首相は「政治資金規正法の改正は国民の至上命令だと思う」また「勇断を持って取り組む所存」と言明している。しかし、政府提出の政策案は選挙制度審議会の答申をじゅうぶんに尊重せず、自治省案さえも骨抜きにしたあげく、国会の審議においても成立の意図すら見られないのであり、まったく国民を愚ろうすることはなはだしいものである。

われわれは重ねて政府自民党をはじめ、各党に国民の期待にこたえて政治資金規正法案を成立させることを強く要望するものである。

（いわき市勿来町白米・会社員・高木進郎・30歳）

伝統のない天狗踊りやめよ

ことしもまた八月のはじめ磐城地区で"天狗おどり"とやらが催されるそうだが、まことに困ったことだ。というのは、それでなくとも混雑する本町通りなのに、バカみたいな踊りの行列によって交通がマヒしてしまうからだ。もとよりあの踊りは、古くから伝わる祭事でも郷土芸能のたぐいでもなく、基氏の思いつきで、三年前にはじめた行事だという。したがってその踊りたるや"阿波踊り"の盗作版？のようなもの。それ故いわゆる近郷近在からの人出はほとんどないにひとしい。どうだろうか、このへんで変にもつかぬ催しを避け、交通のじゃまにならぬみんなたのしい夏の観光行事を考え出すべきではなかろうか。

（いわき市小名浜字道珍・運転手・近藤靖夫・29歳）

読者の声

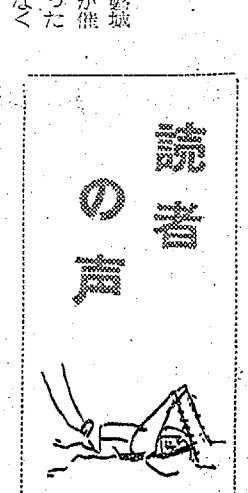

手ぬるい集中豪雨対策

過日の集中豪雨は「昭和四十二年七月豪雨」と名づけられた。今回の災害で数多くの貴重な人命が失われ、家屋が流失した。いつものことながら、こうした災害が起きると、原因だとか対策だとかがあわてて講じられるが、ドロナワ式としか感じられない。

科学的には原因もわかり、対策も講じられていた。しかしそれが中途半ばであったり、後ろ手にまわったりしていた。そこに科学だけ、また政治力で解決できない何ものかがあることを国民自身で知らなくてはならないと思う。

（いわき市常磐湯本町・会社員・大内秀男・27歳）

奉仕グループ無料で会場を

私の友人で奉仕活動をしている人がいます。いっしょに習いものをしているのですが、彼女が休んだ次の日「どうして休んだの」と尋ねたら「常磐市民会館でグループの例会があったから」というのです。「なにも湯本までゆかなくても平の市民会館や公民館でやればいいのに、わざわざバス代をかけてゆかなくてもよさそうなのに」といったら、平では市民会館、公民館、少年センターみんな使用料をとられるけど、常磐では奉仕グループなどの会場使用はいっさい無料だからお金がないグループは常磐へいく、平でも奉仕グループの会場使用は無料にしてくれるとたすかるのに、湯本あたりの活動は活発なのに、平ではさっぱりダメというのもこんなことも原因かもしれないな、といっていました。

合併後のいわき市の役所は赤字だと聞いていますが、奉仕グループに無料で会場を借したからといって赤字がふえるともおもえませんし、会場使用料で赤字がなくなるわけもないとおもいます。常磐でできるのに平でできないわけがあるともおもえません。合併していわき市になったのですから旧市の良い所はどんどんまねてほしいとおもいます。

（いわき市平字高月九四・根本くに子・18歳）

投稿お願い▽住所・氏名・職業・年齢を明記▽字数は六百字以内▽原稿は返却しません▽紙上匿名も可

一口法律
① 失踪宣告

従来の住所又は居所を立ち去った人について死亡の証明もつかず、死亡したことが確実と認められるような事実もない場合者として取り扱わねばならないことになると、その人を中心とする法律関係がいつまでも確定せずその身分関係や財産関係が永く不安定の状態となり、いろいろ不つごうが生ずることになります。そこでこれらの人を一定の条件のもとにあたかも死亡した人のように取り扱って、取り引き関係を決済させたり、相続を開始させたり、配偶者の再婚ができるようにしたりする必要が生じます。この必要に応ずるのが失踪宣告の制度です。

失踪宣告をするには、生死不明の状態が一定の期間継続することが必要です。その期間は、普通七年間。戦地にいた者、沈没した船舶の中にいた者、その他死亡の原因となる危難に遭遇した者については一年間です。この期間は、普通の場合は家出の日、あるいは最後の音信が発せられた日から、戦地にいた者は、事実上戦闘行為のやんだ時、船舶の場合は沈没の時、その他の危難については、その危難が去った時からそれぞれ計算します。

（家裁平書記官・新妻　博）

土用うしの日

特製かばやき
予約ご注文承り中
出前もいたします
割烹　紫
平・田町　電四〇六三・七五二五

ウシの日はこみあいますので
お早くご注文ください
うなぎ　魚栄
■出前敏速　いわき市平字田町　電四六一六

肉…
みふみや
電　3　2　3　8
平・田町（並木通り）

夏バテに備えて
ウシの日も
オニクを…
■配達敏速　舟津屋肉店
本店　いわき市平字正内町　電二四一七
支店　いわき市常磐湯本町八仙　電二三〇七

土用うしの日は
マルサの伊勢松阪牛！
すき焼き用　ヒフテキ用各種
ご相談に応じ調理いたします
マルサ
いわき市平・銀座通り　TEL・2271

24日は土用ウシの日
夏の疲労回復と
スタミナに！
謝恩大特売
・配達敏速・
いつも新鮮な　緑屋
本店　いわき市平字一町目
電2539・6084
支店　同平駅前中央通り　電2794

ウシの日の
お肉は
やっぱり
広越肉店で
いわき市平字田町　電三七二六

夏の疲労回復に
食肉でスタミナを…
■多少にかかわらず配達いたします
竹島肉店
いわき市平字大町　電二四五九

夏の疲労回復は
大塚のお肉で！
■多少にかかわらず配達いたします
大塚武雄商店
本店　いわき市平字堤ノ内　電二六五八
支店　いわき市常磐湯本町本町通り　電二九八三

ウシの日（24日）は
名物
牛めし食堂
うな丼　二五〇円
かばやき　二三〇〇円
牛めし　二〇〇円
カレー牛めし　二〇〇円
ロース牛めし　二〇〇円
■出前敏速■
本店　平駅前　電3022
支店　ひかり座前　電7643

土用のうしの日（七月二十四日）は
うな重　三五〇円から
かばやき　三五〇円から
▽予約ご注文はお早めに
すしの　江戸川
・冷房完備
湯本温泉　電二四四九

穂首防げば絶対豊作

イモチ農薬を無償交付

○…去る二十日は土用の入り。ことしは二十四日と来月五日の二回カウシの日で、ウナギにとってこの二日間は最悪の日
↑カバヤキ実演＝藤越デパート

平…恵まれた天候に稲は順調な成育を見せており、穂首イモチ病さえ防ぐことができれば豊作は絶対といわれる〝いま一息〟の現況に平支所と市病害虫防除団平分団では水稲穂首イモチ病防除対策無償農薬を交付、その徹底を期すことになった。

平地区三千七百農家の水稲作付け面積は一千九百二十五㌶、このうち八百二十五㌶はヘリコプターによる農薬の空中散布を実施するので、空中散布をしない残りの一千百㌶に対しキタジン粉剤十㌔を一㌶当たり三袋（九㌔）ずつ無償で交付し、徹底した穂首イモチ病防除を実施することになったもの、無償交付の地区ごと交付数量次のとおり（一袋は三㌔入り）

▽平地区＝六四二袋▽赤井地区＝九〇袋▽神谷地区＝三一二袋▽草野地区＝八七三袋▽更井地区＝四三二袋▽高久地区＝二四六袋▽鹿間地区＝一四四袋▽飯野地区＝五六一袋▽合計三、三〇〇袋

意外に人気呼ぶ国鉄旅行券

中元贈答に売れる

出張に便利、贈りものにも好適

という国鉄の旅行券が人気を呼んでいる。常磐沿線では縁の窓口のある平駅と日本交通公社平営業所の二カ所。

この旅行券は国鉄の乗車券をはじめ特急券、寝台券、座席券、急行券、発売特席券、入場券などすべて乗車券を購入できるほか、購入後の乗車変更にも使用できるので、会社や官公庁の職員が出張するときに利用したり、入学、結婚、就職などの祝いに好適な贈りものにもなるという。

種類は五百円券（二十円券が二十五枚つづり）千円券（四十円二十枚と二十円券十枚つづり）二千円券（百円券十枚、四十円券二十枚、二十円券十枚つづり）五千円券（百円券四十枚、四十円券二十枚、二十円券十枚つづり）の四種にわかれ、それぞれ有効期間は発売の日から一年間。

旅行券はポケットに入れて持ち歩いてもいたまないようにビニールのカバーにはいっている。この旅行券は払い戻しはできないが、使用券片未満の端数は現金で返される。

約束を守ったらほめてやる

しつけのメモ

ある日のこと、平の駅前で四歳ぐらいの男の子が、おもちゃを買ってもらいたくて泣きわめいていた。そばに母親らしい若い婦人が周囲の人だかりの中で顔を赤くして、おろおろしながらなだめすかしている。とうとう困りはて、母親は、子どものいいなりになって、おもちゃを買って与えた。子どもはほがらかになり、母親はブツブツいいながらバスにのっていった。この子は、これからだだをこねさえすれば、自分の要求がとおるものと考えるだろうし母親の完敗である。

こういう傾向があるならば先手をとって、子どもが自分の要求をおさえられるようにふだんからしつけておくことが必要で、外につれだすときには「おねだりはしない」という約束をして出かけるべきである。約束が守れたら、おおいにほめてやり、ほしそうなものがあったら、時には「ごほうび」といって、こちらから買ってやる。そうすると、子どもは、約束を守ることは、なんとよいことになるのだろうと考えるようになる。（O）

酷暑にカバヤキ好売れ行き

昨年より一割安

だが、味はウナギでスタミナをつけ夏バテを防ごう―と平の藤越デパートでは二十日から食品売り場でカバヤキを実演、主婦たちの人気を集めている。実演は二十五日まで行なわれるが〝味は上等で値段も手ごろ〟と店員さんはねじり鉢巻で飛ぶような売れゆきに大汗だく。

○…ことしのウナギは昨年より一割ていど安く、カバヤキも昨年にくらべて一串二十円安の八十円から百五十円。同デパートではウシの日一日でも三百㌔を売る計画だという。また同地区の大黒屋デパートでもウシの日にカバヤキ実演を計画している。

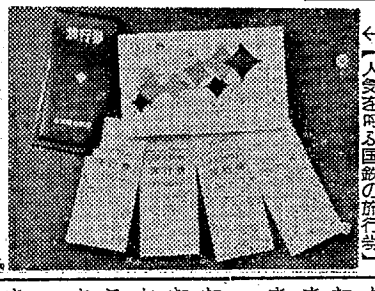

←【人気を呼ぶ国鉄の旅行券】

商売ちょん

メガネのイワキ＝いわき市平駅前通りメガネのイワキでは八月十五日までメガネの五〇〇円下取りセール中

北川インテリア＝いわき市平字研町（松ケ岡公園下）に北川インテリアが新装開店。

内職案内

いわき内職公共職業補導所・7月20日現在

※玩具モーター部品＝新規求人、場所をとらず、単純で初心者向きな仕事である。求人範囲は平周辺一帯で、新規グループを希望している。器具は小さなもので、事業所で貸与する。工賃は一個二十銭。初心者は六時間で百円ぐらい、慣れれば二百円ぐらいになる。目下グループ登録受け付け中である※毛糸手袋皮つけ＝新規職種で相当な需産が予定されている。五人以上のグループ制を希望しており、求人範囲は浜通り一円。工賃は一ダース二百円前後※毛糸手袋かがり＝最も安定した職種で、年間を通じて切れず、材料豊富なのが特色。五人以上のグループ制を希望しているが、個人でも既設グループにあっせんできる。求人範囲は浜通り一円。工賃は一ダース七十円から二百二十五円まで。日収百五十円以上にはなる※ブラインドテープ縫製＝三人から五人ぐらいの小規模なグループでできる。材料は事業所で月一回から二回運搬し、年間を通じて切れない。求人範囲は平、小名浜、植田周辺でミシン所有者に限られ、日収二百円ぐらいにはなる。小名浜、内郷地区は既設グループに個人あっせんできる※布製人形組み立てと部品作り＝輸出用玩具で趣味と実益をかねた内職として喜ばれている。とくに作業が平易なので、老若を問わず従事できる。求人範囲は平、内郷、小名浜、勿来地区。日収は初心者で百円ぐらい、熟練すれば二百円ぐらいになる※ビーズ刺しゅう＝技術的で、手芸に興味のある若い方に好適。材料は年間を通じて切れない。求人範囲は平、小名浜、勿来地区で、グループ制を望んでいるが、既設グループにもあっせんできる。慣れれば日収二百円程度になる※その他、手袋刺しゅう、羽織り組み紐、和・洋裁、時計バンド組み立てなどがあるので、希望者は県いわき事務所内、いわき内職公共職業補導所（電話、平、七一三一・七五一一）へ

勿来方部教職員球技大会

勿来方部教職員球技大会は二十一日から八月二十日までの間に（二百余人の教職員）勿来一小、勿来一中グラウンドでソフト、野球、バレー、庭球、卓球などが行なわれている。

学芸

将来の夢

草野中二年　坂本佳子

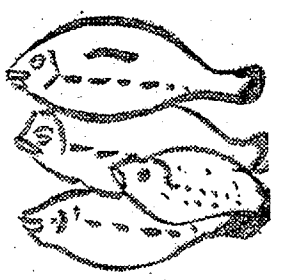

よく先生や、友だちなどに、「将来なにになるの」などと聞かれることがあります。「私は画家か先生になろう」などと言います。でもはっきりしません。ここにもう一つの夢ができました。

それは、農業関係の仕事です。なるべくなら外国の大農場で働きたい。そういうところは夢があるからです。大きな夢をもって働くことは、たのしいことだからです。

もし大農場ではたらくことができなければ花栽培をやりたいと思います。私は、花のことについてはあまり知っていません。ましてや、今まで温室栽培などやっているところがあります。しかし、そういうことをよく覚えて、できるなら、花の栽培をやりたいと思います。花の中にかこまれているのは、とても楽しいからです。もしこれもできなければ、酪農をやりたいと思います。

牛などよいと思います。私は、どちらかというと、文化的なものより自然のままの方がすきなのです。もちろん画家も先生もよいと思います。しかし、農業関係の仕事ができるならもっとよいと思います。しかし、小さな畑をたがやすとか、機械化の進んでいないところではたらくのは、なんとなく嫌いです。よくテレビなどに出るような農場をゆめみています。が現実はこううまくいくものではありません。ですから、画家か、先生か、農業か、この三つの内、どれか一つになるのもむずかしいかもしれません。将来は、何になっても、この思いは、いつまでもわすれず残るかもしれません。この三つの夢。これは代表的なものです。しかし、何になろうといっしょうけんめいやろうと思います。

【評】「夢」はきみたちの特権です。そろそろ単なる「夢」にしたくない「夢」を持つ時にきています。「夢」を失わずに。（山口教諭）

24日は…

暑中お見舞い申しあげます
肉まつり　24日は「ウシの日」
夏のスタミナと美容に……
農林省放出の〝安い肉〟
期間　18日～24日（ウシの日）
■組合店参加■
平地区食肉商業組合
いわき食肉商業組合連合会
いわき食肉荷受株式会社

うなぎの季節となりました
花玉のうなぎでスタミナをつけましょう
◉重ね弁当大好評百五十円・出前敏速
すし　割烹　花玉
湯本温泉横町　立体橋人道降り口
電三四二八・三三七五

花玉支店　料理バーラブ
平・白銀小路　電五七三一

牛と豚とトリのミックス　ステーキ
竹林に涼風わたる
白鳥山バーベキュー
白鳥温泉喜楽屋庭園内　電2227

うしの日は一平自慢のうなぎを！
◉出前敏速
◉予約承り中
うなぎ割烹　寿し　一平
小名浜字下町　電2一四五一・四〇一一

暑中お見舞い申しあげます
土用・うしの日（七月二十四日）は
うな重　三五〇円から
◉予約ご注文はお早めにどうぞ…
すし　よし川
・冷房完備
常磐湯本駅前　電二三二七

独特のうな重かばやき
※仕出し　出前敏速
割烹　初美
いわき市植田町台町　電三五二四～五

うなぎと揚げ出し天ぷら
郷土酒亭　川政
大衆座席　田舎屋
炉ばた
いわき市植田町台町　電②三二六一

特製　うな重　かばやき
※出前敏速
仕出し　旅館　山田屋別館
いわき市植田町町後　電②二八一八

NHK第一 1340KC

- 6・05 土曜コンサート
- 7・00 ニュース▽ニュース解説
- 30 放送演芸会▽落語「らくだ」林家染丸
- 8・03 ニュース特集
- 30 花のパレード〜今宵タンゴを〜
- 9・15 趣味の手帳＜人形のこころ＞
- 30 青少年を考える「都会の孤独」
- 10・15 ラジオリサイタル　ギター独奏　ホセ・ルイス・ゴンザレス
- 11・05 物語劇場▽玉虫異聞
- 25 夢のハーモニー「瞳は君ゆえに」「あなたがここにいたら」

NHK第二 1540KC

- 6・00 定時制高校生の時間▽ぼくの生活きみの生活①みんなで歌おう②私たちの仲間「笑いの使節」
- 7・00 ラジオ農業学校
- 15 続基礎英語
- 30 婦人学級／こどもへの期待／グループだより
- 8・00 通信高校講座①現代国語②生物③数学④英語A⑤音楽Ⅰ⑥数学
- 10・15 通信高校講座「世界史B」「数学Ⅰ入門」
- 11・00 フランス語入門〜応用編〜
- 20 中国語入門
- 40 大学講座「英語」桃沢カ

ラジオ福島 1060KC

- 6・00 インフォメーションコーナー
- 25 土曜ナイター「巨人対大洋」＝中止の時＝6・25ナイタージョッキー7・30リクエストパレード8・00ワイドショー
- 9・30 ミュージックパレード
- 40 これからの中小企業＜工場団地はどうなる＞
- 10・00 ヤング・ヤング・ヤング　前田武彦
- 25 ガイドタイム、
- 30 ミュージック・イン・ハイフォニック
- 11・00 大学受験ラジオ講座▽英単語▽数学特別研究
- 12・00 東芝レコードアワー

総合テレビ ④

※印はカラー番組み

- 6・00 愛の一家「若い夏」
- 30 NHKハイライト
- 7・00※きょうのニュース
- 30※ある人生「船台大工」三菱重工業長崎造船所船台大工係長　内田末造
- 8・00 ドラマ「藤蔵小説」長門裕之　永井智雄　園井啓介　いしだあゆみ　海老江寛ほか
- 9・30 ニュース▽ニュースの焦点
- 10・10※タイムトンネル「ネロの亡霊」
- 11・10 スポーツニュース・海外ニュース
- 20 経済展望「技術開発と国際競争」

教育テレビ ⑩

※印はカラー番組み

- 6・00 若い世代「宗教は必要か」「美術村の若者たち」
- 7・00 英語会話「フェーン夫妻の日本旅行」
- 30 ギター教室「異色同音」同じ音の使いわけ
- 8・00※教養特集「藤島武二と近代日本の洋画」小系源太郎　嘉門安雄　原田実ほか
- 9・00 通信高校講座「英語」
- 30 通信高校講座「倫理・社会」福吉雪の思想
- 10・00 通信高校講座▽古典乙
- 30 通信高校講座「数学2A」代表値

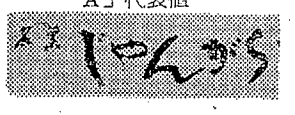

福島テレビ ⑧

※印はカラー番組み

- 6・15 グリーンホーネット「人間狩り」
- 45 ニュース・フラッシュ
- 7・00※黄金バット「怪鳥ガルガー」
- 30 「窓からコンチワ！」三木のり平　武智豊子
- 8・00※土曜ナイター「巨人対大洋」＝中止の時＝8・00特ダネ記者「欲望の果て」
- 9・30※奥さまは大スター「憎い奴はブッツけろ」
- 30 「結婚の条件」川地民夫　牧紀子ほか
- 10・00 スター劇場「すばり儲かる！」有島一郎　野川由美子　菅島幸男
- 11・10 諜報▽消えた戦略物資

23日 総合テレビ ④

※印はカラーテレビ

- 4・35※プロ野球「東映対東京」＝中止の時＝6・00※少年映画劇場
- 7・00※きょうのニュース
- 30※歌のグランドショー　三波春夫　春日八郎　九重佑三子　井沢八郎　バーブ佐竹ほか
- 8・15 「三姉妹」岡田まり子　山崎努　中村賀津雄　南風洋子ほか
- ・00 ニュース▽ニュースの焦点
- 30※アンディ・ウィリアムズ・ショー
- 10・10 報道特集「公社公団」
- 11・10 日曜談話室
- 30 夢のセレナード

教育テレビ ⑩

※印はカラーテレビ

- 6・00 世界の窓「クレムリンの遺産」
- 30 科学映画「キツネとカワウソ」
- 7・00 現代科学講座「情報の科学」科学技術と情報（システム工学）沢井善三郎　中村宏ほか
- 8・00 テレビ自動車学校「コースの運転」百瀬定雄　山本恵ほか
- 9・00 芸術劇場　バレエ「小象ババールの物語」維獨淑子バレエ団　「くもの宴会」笹本公江
- 10・00 文楽「恋女房染分手綱」道中双六の段・重の井子別れの段
- 11・00 テレビリサイタル

福島テレビ ⑧

※印はカラーテレビ

- 6・00 わんぱくフリッパー▽フリッパーの冒険旅行
- 30※シャボン玉ホリデー　若水ヤエ子　玉川良一
- 7・00※キャプテン・ウルトラ「コメット怪獣ジャイアンあらわる！」
- 30 パーマン「ウソつき合戦の巻」ほか
- 8・00 泣いてたまるか「先生海でおぼれる」源美清　市川好郎　名古屋章
- 9・00 愛愛くん「カナヅチ奥様」勝呂誉　磯村みどり　波野久里子ほか
- 30 日曜劇場「女と味噌汁」池内淳子　山岡久乃
- 10・30 サンセット77「銀行強盗の夢」

FM放送

☆印はステレオ番組み

22日

- 5・00 リクエストアワー
- 7・20☆ステレオコンサート〜ポピュラー・コンサート〜①最近のヒット曲から　エルヴィス・プレスリー　ディーン・マーティンの②話題のレコードから　サウンドトラック盤から
- 9・15☆NHKシンフォニーホール「交響曲第2番ホ短調作品27」ラフマニノフ作曲
- 10・10 音楽クラブ「合唱界の現況」
- 40 朗読「ポー短編集」宮口精二
- 11・05 世界の民俗音楽「諸民族の生活と音楽」

23日

- 4・00 海外の音楽〜第15回ベルゲン国際音楽祭から〜「交響曲第4番ヘ短調」チャイコフスキー作曲「交響舞曲」グリーグ作曲ほか
- 7・20☆ステレオコンサート〜クラシック・リクエスト〜「アランブラ宮殿の思い出」タレガ作曲「交響的印象〝スペインの庭の夜〟」ファリャ作曲ほか
- 9・08☆ステレオ軽音楽ホール＝原信夫とシャープス アンド・フラッツ演奏会＝
- 10・00 FMリサイタル
- 11・05 現代の音楽

みちのく

◇スター劇場〜福島・夜10・00〜

ズバリもうかる！

有川大作は、とある週刊誌の編集長だが、内容がまじめで盛いため、この週刊誌の売れゆきはいたって、かんばしくない。とうとうある日、社長の柳田はこの週刊誌の廃刊を決意、パチンコ屋に転業すると宣言した。驚いたのは大作、以下の編集部員だ。パチンコ屋の従業員になり下がってはたまらない！大作は柳田をおがみ倒して、一カ月の猶予をもらい、その間に売り上げをのばす決心をした。鎌地に立たされた大作は、ある日つ

いに、魂を悪魔に売りはらったかのようにとつじょ変身、ミーハー向きの週刊誌「週刊アダムとイブ」を発行した。セックスと有名人のスキャンダルがいっぱいというものすごく低級な雑誌だった。

ところがこの「週刊アダムとイブ」が当たり、けたたましく百万部を突破した。

出演＝有島一郎　野川由美子　菅島幸男

あすの運勢

石川小湖

七月二十三日（日・先負）

【1月生】過去にこだわるは愚かなり。新しい目的に向って全力尽くせ。

【2月生】勝負は捻るが無難、いまは現状を守るが結果良好に。

【3月生】相手の出方を見てからでおそくなし、あせらず対処を。

【4月生】積極的にやれば功を奏す、信念と勇気で押しまくれ。

【5月生】いまの苦労や悩みに近く変化あり、あせらず辛抱せよ。

【6月生】無理しなければだいたいうまく行く、人の和を大切に。

【7月生】考えが甘すぎるきらいあり、計画事は再検討の要あり。

【8月生】表面の美しさよりも裏面の中に注目を、油断せば泣く。

【9月生】運は目まぐるしく変わるあせって自滅せぬよう注意を。

【10月生】周囲のウワサなど気にするな、最後までねばりとおせ。

【11月生】信じながらも割り切れぬことあり、形勢の静観が賢明。

【12月生】だいたい予定どおりに進むも急変にはくれぐれも注意。

◇　◇

七月二十四日（月・仏滅）

【1月生】腰をすえて当たれば案外調子よい軽率は身をほろぼす。

【2月生】先手を打って出向いた方が有利、おそくなれば不利に。

【3月生】だいたい望みがかなう日、ただし慎重欠けばつまずく。

【4月生】去り行く人にくよくよするな、新しい人を求め転換を。

【5月生】目に見えぬ運をつかめ苦しい中にも心のゆとり持て。

【6月生】表面に出すぎれば批判を受ける、ほどほどに身を守れ。

【7月生】先方は思いのほか好意的なり、手をさしのべ協力計れ。

【8月生】心に思いながらも実行に移せぬ事情あり、勇気を持て。

【9月生】一時逃がれより全面解決に努力せよ、幸運の道ひらく。

【10月生】交渉事は柔軟性を持って当たれ、思ったより好転せん。

【11月生】自分で墓穴を掘らぬよう慎重に行動を、人の和大切に。

【12月生】失敗にもくよくよするな、けん土重来を期して当たれ。

じゅうたん
カーテン
ブラインド
室内装飾専門店
飾荘
平・二町目　TEL・5465

あなたのモードは
新しい……デザイン
科学的な……カッティング
練磨した……当店に
募集
洋裁のできる方
委細面談
ファッションルーム
山田
いわき市役所平支所うら　電5619　デザイナー山田昭一

冷暖房
拡声装置
給湯装置
設計設備
ボタン電話
ビデオコーダー
瓦斯器具
田村無線
一町目本通り　田村
平・一町目　TEL・8121

平名物
たなばた祭り
が近づきました！
・本年はビニール製品が好評です
・たなばた材料なら各種豊富に取りそろえてある
専門の当店へ！
・くす玉のご注文はお早めに願います
・たなばたこけし近日発売…ご期待ください
玩具と人形　モリシタ
いわき市平・一町目　電二六〇三

福島自動車商会
いわき市平字中町（旧公会堂前）電七六一六
いわき市平字白銀町（世界館前通り）電二四三七
出前敏速
すし割烹あべた

ご宴会にも
ご宿泊にも
当館のご利用をお待ちします
【駐車場完備】
旅館つるや
いわき市平字堂根町　電四五二三

貴金属・宝石
専門店
★修理は敏速で
ていねいに調製
製造・直売
高根沢
いわき市平字中町
（平支所前）
電（平）6726

町の中で
野趣豊かな
バービキューを
お楽しみ下さい
■正午から営業
バービキュー谷口
／平・二町目
PHONE・5682

あなたの個性あるヘアスタイルは…
水野化粧院
【冷房完備】
平駅前　電二六七八

8月6日
前売り券発売中
特別出演
一節太郎　笹みどりの
ヒット歌謡と民謡でつづる……
いわき民謡会館五萬石
第一回リサイタル
主催　鈴良観光株式会社　提供　クラウンレコード
司会　半尺　坂本　五萬石　満島　鹿山　相馬　常磐　斎藤　五萬石　☆一節　☆みち太郎　☆俊太郎
三味線　八重　手鞠　飯田　由利　青空　青空　員子　脇少年民謡隊　健一　輝美　太郎　一郎　久子　舞踊団
クラウンオーケストラ　五萬石アンサンブル
振り付け　藤間佳佐文
キャスト
磐城市民会館　第一回正午　第二回3時　第三回6時
いわき民謡会館五萬石
小名浜字上明神町（自性院隣）
電　イワキ②2494　5469
前売り券　500円
当日　700円
特別指定席（弁当付き）　1000円

ご婚礼に
ご宴会に
ご宿泊に
日観連旅館
日本交通公社協定旅館
ホテル報徳
TEL・（平）5522代

耳鼻咽喉科
気管食道科
×線科
大和田医院
院長　大和田郡司
大和田一郎
▽入院応需△
いわき市平字南町　電三三八七（みみはな）

貸し衣裳

◉お電話かけ一報下されば係員がお伺いします
瀬戸商会
いわき市平字白銀町（石島公民館隣）
電（024622）7810

国民宿舎がオープン

薄磯　一泊千円の観光施設

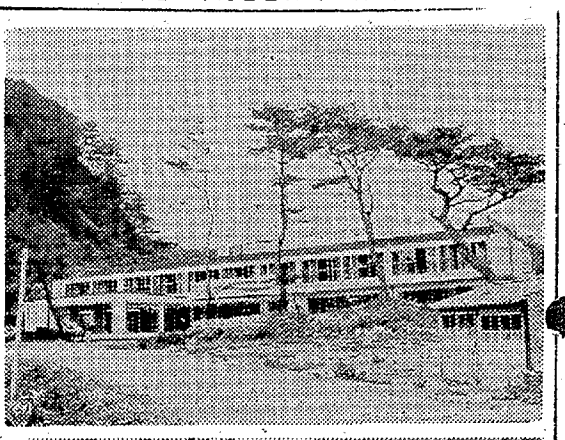

↑【国民宿舎〝塩屋埼荘〟の全景とテープを切る大和田市長】

待望の国民宿舎〝塩屋埼荘〟は二十二日午前十一時から大和田市長が紅白のテープを切って入場、簡単に式をあげてオープンした。

国民年金の還元融資二千七百万円を受け、総工費三千四百二十二万円を投じ薄磯駐車場西側に延べ九百三十五平方米鉄筋コンクリート二階建てを建設、一階は食堂、娯楽室、卓球室、男女浴室（シャワー含む）炊事室、便所、管理人室。二階は六畳、八畳、十畳が十九室あり、どのへやも格子戸の玄関とテラス付きのホテルムードいっぱい。へやからはすぐ目の前に太平洋、松並木が見下ろせる眺望がおさめられ、豊間灯台までは徒歩でおよそ五分の距離。水泳に磯釣りにもって来いで、いわき地区観光ルートの名所として周年的の利用が期待されている。

宿泊はおとな一泊千円（二食付き）で七十人を収容、日帰り休憩は百六十人収容、初代所長には鈴木芳敏氏がきまった。

平名物花と野菜市

26日から　二町目通りに夜店

平夏祭りの実益をかねた風物詩〝花と野菜の夜店〟が二十六日から九月中ごろまで二町目平信用金庫前で店開きする。

例年平中平窯の農家から野菜が出店されたが、ことしは中塩花き研究会（関場和一会長）が主生産の花と新鮮な野菜を出店、市価の三割安で直売する。

毎日午後五時半から八時半までカーバイトランプの下での夜店は情緒たっぷりで、納涼散歩をかねた花と野菜市はことしも人気のマトになりそう。

交通事故一掃へコンクール

平地区で二カ月間

平署、交通安全協会平支部、平地区運転者会、平地区安全運転管理者、運転管理者連絡協議会ではことしも自動車関係者と運転者との安全運転の励行で交通事故絶無を期そうと十六日から九月十五日まで団結と相互の協力のもとに積極的に事故防止体制を確立して、安全の二カ月間交通事故防止コンクールを行なっている。

コンクールは参加者にバイクを含めて五台以上の車を所有している事業所、個人で、車両一台に基本二百点を基礎にした点数を与え、期間中死亡事故で百点、重傷事故五十点、軽傷事故三十五点、物損事故二十五点、雇用者義務違反二十点、酒酔い運転五十点、スピード違反五十点、その他の違反十五点と減点し、一台当たりの平均残りの多い物を一位にする。なお最優秀参加者には県本部長、県安全協会長から表彰される。

勿来こども会　勿来地区こどもでキャンプ　会のリーダーキャンプ大会は二十四日川部青年研修所で行なう。

平農業青年会議役員会　平青年会議（長瀬松会長）は二十五日午後一時から平市民会館で役員会を開き、農村青年技術交換会参加などを協議するが、とくに農業後継者カードを造ってその誕生を把握、これを基礎に今後の対策に当たることになった。

一時にわか雨

週間天気予報

小名浜測候所の週間（二十三～二十九日）天気予報によると、概ね晴れ時どき曇り。二十七日は曇り時どき晴れ、午後にわか雨。二十八日晴れ時どき曇り。二十九日は晴れ一時曇り。また気温は、二十三日から二十六日まで高いが、二十七日から二十九日までは、やや高い。海上は、二十三、二十六、二十八日が多少波がある。二十四、二十五、二十九日は、おだやかなほう。二十七日は波がやや高い。

県中体連水泳大会

24日　四倉中に23校参加

第十回県中体連総合体育大会のうち一番早く行なう水泳競技大会は二十四日午前八時半から四倉中プールで開会式を開き、二十五日まで二日間、県一巡かけて競う。参加は県内二十三校、二百八十二選手。

バーなど19軒を検挙

いわき五署

県警本部は二十一日午後十一時から二十二日午前一時半までの間、県下いっせいに風俗営業の取り締まりを行なった。磐城署を除くいわき四署では署員を招集、時間外営業していた簡易料理店十一軒、バー七軒、マージャン荘一軒など合わせて十九軒を検挙した。なお磐城署では二十日の海の記念日にちなんで二十、二十一の両日、一時間の時間外延長を許可している関係で両夜の取り締まりは行なわなかった。

◇平署＝▽簡易料理店六軒▽バー一軒◇内郷署＝▽マージャン荘一軒◇常磐署＝▽簡易料理店五軒▽バー三軒◇勿来署＝▽バー三軒

赤井地区少年野球

いわき市平赤井地区少年野球

第一回部落対抗試合は二十四日午後八時から赤井小校庭に田町、田中、諏訪町、日曹、浅口、新町の六チームが参加して行なう。

いわき市で八人が入賞

県交通安全ポスター

県警本部は県内小、中学生を対象に「交通安全ポスター」を募集していたが、二十日審査を行なった。いわき地区の入選者はつぎの八人で中学校の部で平二中の鈴木ケイ子さんはみごと二位に入賞した。

◇小学校の部▽三位＝馬目洋恵（小名浜一小）▽佳作＝加納裕子（湯本二小）

◇中学校の部▽二位＝鈴木ケイ子（平二中）▽三位＝門馬和代（小名浜二中）▽佳作＝馬上留美子（小名浜二中）坂本憲二（平二中）斎藤砂智子（小名浜二中）。

磐城の盗み　東京で逮捕

磐城署から盗みの疑いで指名手配されていたいわき市内郷高坂町生まれ、住所不定、工員竹田功さん（二十一日朝、東京都品川区大崎一丁目地内で大崎署員につ

あす引き揚げ者団体で総会

県引き揚げ者団体

連合会平支部は二十三日午後一時から石炭会民館で総会を開き、決まった在外財産補償金とその経過などを田畑代議士から聞いたあと、今後の運営について協議する。

ヘルスに千成ひょうたん

みごとに50個結実

いわき市営内郷ヘルスセンター庭園のひょうたんが、みごとに五十もの実をつけ浴客の目を楽しませている。

これは千成ひょうたんで、へちま五本といっしょに同じく五本植えたものだが、一本で二十ほど実をつけているものもあり職員も手入れに忙しい。

へアさん

6163　中島安男

うなぎ　天ぷら
ご予約はお早めに…
味覚の殿堂　**ご汁屋**
いわき市平・鍛冶町　電七三三四

みどり幼稚園で合宿　いわき市平のみどり幼稚園（折之内長三郎園長）では二十二日午前九時から園児五十人が合宿。交代でやってくるおかあさんの特製の料理に舌つづみをうったり、プールを泳ぎまわったり、楽しい一泊二日の合宿に大喜び。明二十三日午後二時まで行なう。

深山東八氏（磐城市議、小名浜ガス会社社長）かねて病気療養中だったが二十日午後二時十五分、東京大塚の国立ガンセンターで死去。五十歳。二十四日正午から磐城市民会館で社葬により取り行なう。いわき市小名浜字愛宕下一二、喪主は敏男氏。

父柴田勝市はいわき市内郷労災病院で療養中のところ七月二十二日午前八時二十五分七十二歳で永眠いたしましたここに生前のご厚誼を深謝し謹んでお知らせいたします
追って葬儀は七月二十四日午後一時自宅出棺いたします
昭和四十二年七月二十二日
いわき市平字旧城跡一八
喪主　柴田稔
妻　柴田はな
親類総代　柴田勝行

父水竹伊之助は病気療養中のところ七月二十二日午前二時死去いたしましたここに生前のご厚誼を深謝し謹んでお知らせ申しあげます
追って告別式は七月二十四日午後一時まで自宅で執り行ないます
昭和四十二年七月二十二日
いわき市平字紺屋町五四（関屋酒店）
喪主　水竹富一郎
妻　水竹シズ子
親類代表　水竹甲子郎
友人代表　野沢武蔵

前回超廉売好評につき　和洋家具　アンコールセール
7月22日（土）から30日（日）まで
応接4点セット　26,800円を19,800円
じゅうたん（4・5畳　5色柄）　20,250円を13,950円
三つ折り寝台　5,900円を4,850円
家具の丸ほんが再び贈る
夏の家具超廉売
どれひとつえらんでも
品質本位のものばかり
安さだけではないセールです
明るく広いショールーム
本　家具の丸ほん
いわき市たいら三町目☎5131～3

紙上試写室

▽キャスト△
川間健……稲吉千春
佐久間道子……安田道代
川間健の成人時代…太田哲之
道化師ニクーリン……ユーリー・ニクーリン
マダム・ニクーリン……タチャーナ・ニクーリン
野田信之……宇野重吉

▽かいせつ△

日本の映画史上はじめての試みである日ソ合作第一回映画ことばと習慣が違い、しかも日本とは全く異なった社会主義の国であるソ連と、一つの映画を製作するということは、たいへん勇気のいることである。こうしたなかで、これほどの映画を作りあげたのは、日ソ両国のスタッフの熱意とねばりの強い努力のたまものにほかならない。

監督は日本から衣笠貞之助、ソ連からエドワード・ボチャロフ、脚本が小国英雄、プラギンスキーといった強力スタッフ陣

▽ものがたり△

バイオリンと絶に天才的なひらめきを示す十歳の少年川間健は孤児である。しかし叔父の野田信之が、健の父がモスクワで生きていると言った日から、モスクワ行きが健の夢となった。

ボリショイサーカスが東京に来た時、健は道化師ニクーリン夫妻と知り合い、モスクワへ連れて行ってほしいと頼み承諾を得た。しかし、ことばの通じない悲しさで、夫妻は飛行機で帰国し、健は横浜で待っていた。

健はソ連船で密航をくわだてたが発見され、ナホトカからモスクワに強行される途中で迷い子になり、健はひとりで旅をしなければならなくなった。やがてレニングラードで、健はニクーリンに会った。驚いた彼は通訳で事情をくわしく知り、健を連れてモスクワへ行った。しかし健の父は五年前に死んでいた。身体をふるわせて泣く健をニクーリンは抱きしめた。

健はまもなくニクーリンの世話で学校に行くことになり、将来は父のような芸術家になろうと心に固くちかった。

それから十年後、ソ連で成長し、バイオリンの修業をつんだ健は、モスクワ室内管絃楽団と共に帰国し、なつかしい故国の人々の前で、その腕前を披露した。その健の美しいバイオリンの音に、人一倍熱心に耳を傾けているのは、叔父野田信之と、

→【写真は稲吉千春と宇野重吉】幼な友だちで、今はすっかり成長した道子のふたりだった。（23日から世界館で上映）

小さい逃亡者

みんなで菓子など贈り慰問

小名浜高家庭クラブ　あさひが丘学園を

小名浜高校家庭クラブの山片志津江さんら二十三人は、十九日いわき市立〝あさひが丘学園〟をたずね、知恵おくれの通園児二十五人にお果子などを贈り慰問した。同家庭クラブの園児慰問は、これで三回め。

この日は午後一時から学園ホールで、家庭クラブ員は、小名浜高校の校歌、また園児たちはあたらしくできた園歌を元気いっぱい歌って披露、そのほか童謡などで交歓したあと、〝せんべい〟や〝ガム〟その他お果子をひと袋ずつ、それぞれクラブ員から園児たちに手渡したが、園児たちは、みんな大喜び。山片さんらは、つぎのような感想文を学園に残して園児らと通園バスで帰宅した。

▽私たちが去年この学園を訪問したときよりも子供たちが、より明るく、より楽しくこの学園で生活を送っているのを見てなんともいえないようのない喜びがこみあげてくるのを覚え、それと同時に私たちがきたということだけでもこんなに喜んでもらえてとてもうれしく感じています。こんど学園を訪問するときは、もっとたくさんの人たちといっしょに園児さんたちに接し、奉仕したいと思います。

家庭教育関係の新刊書貸しつけ

植田町公民館

いわき市植田町公民館はこのほど家庭教育関係の新刊書十二巻（暁教育図書株式会社発行）を購入し、教育講座を設け、家庭教育に関心をもち、ひとに貸しつけることになった。

新刊書は①新しい家庭教育のあり方②新しい親子関係のあり方③子供のよい習慣のつけ方④子供の家庭学習の導き方⑤子供の健康安全のしつけ方⑥子供の素質の伸ばし方⑦新しい道徳教育のしかた⑧反抗期の子供の導き方⑨思春期の子供の導き方⑩テレビの見方と読書の導き方⑪子供の通路の導き方⑫家庭と学校との結びつき方

青年学級で海況研修会

地区……平地区

平地区青年学級夏の研修会は二十二、二十三の両日、豊間中学校下の砂浜にキャンプを張って行なう。

女子を含めた百二十人が参加するが、二十二日は午後三時から開会式、講話のあとテントを設営、夕食のあと九時半ごろからキャンプファイヤーと催しの指導があってともに楽しむ。

二十三日は午前五時二十分から朝の体操を、朝食後灯台見学、海辺の動植物採取を行ない午後二時半に解散する。

平市民会館あすの催し

☆速記講習会（午前10時）大会議室

映画案内

※【平】
★ひかり座（六・四〇）バレリーナ物語（八・一〇）ファンダジア（↓24日）
★聚楽館（六・二五）カーツーム（八・四五）帰って来たガンマン（↓24日）
★世界館（七・〇〇）ひき裂かれた盛装（八・三〇）砂糖菓子が壊れるとき（↓22日）
★東宝民劇（六・二〇）その人は昔（六・一〇）南太平洋の若大将（↓11日）
★平日活（五・〇一）星のフラメンコ（六・二八）哀愁の夜（七・五三）風車のある街（↓27日）
★東映三夜（七・〇〇）喜劇急行列車（八・三七）あゝ同期の桜（↓28日）
★名画座（七・一五）日没前に愛して（八・四〇）酔いどれ博士（↓25日）
※【内郷】
★綾映劇　汚れなき悪戯　嵐が丘（↓25日）
※【常磐】
★常磐座　一心太助江戸っ子祭り　続浪曲子守唄（↓25日）
★三画座　青春をつっ走れ　クレージーの黄金作戦（↓25日）
★常磐目劇　男と女　恋人たちの世界　アラベスク（↓24日）
※【小名浜】
★国際　ゴーゴーピキニ　南太平洋（↓25日）
★目活　花を喰う虫　殺しのらく印　栄光への挑戦（↓27日）
★金星座　あゝ同期の桜　喜劇急行列車（↓25日）
★銀星座　戦争と平和　悲しみは星影と共に（↓22日）
※【植田】
★うえた館　影を断る剣　何処へあゝ君が愛（↓25日）
★中央館　三つの竜の刺青　足いれ・胎（↓25日）
★菊多館　黄金バット　大魔神逆襲　小さい逃亡者（↓25日）
★植田ロマンス　FBI秘読み321　荒野の皆殺し　殺しへの招待（↓24日）
※【四倉】
★四倉国際　マグマ大使　少年ジャックと魔法使い　宇宙大怪獣ギララ（↓23日）

一☆100貨店

夏休みに入って、学校からいただいてきた通信簿の成績が、どこの家庭でも話題になる。それによって、こどもへのボーナスの支給額をきめるという家庭もある。休み中のお小使いは、ふだんより余計に出るわけだから、その成績できめるとは、こどもたちもさぞ頭が痛かろう。甘やかすべからず、その努力にむくいるべし、とはいっても、こどもたちは点取り虫じゃない。

◆元気でさえあれば、それだけでも結構だが、親バカの欲目にはきりがない。4点より5点、5点より6点、6点なんていう評価はないけれど、へたすると天才にでもなってほしいという願付きさえみせる。高校入試は内申書の成績がもの申す時代になったせいか、このところ、家庭から先生宅へのプレゼント作戦がにぎやかだとき く。◆もし、かりに、極端な話だが、このプレゼントで内申書の成績が手加減されたとしたら、それこそほとんどの生徒の成績がよくなってだれもが合格してしまうにちがいない。果たして、そんなことが起こりうることかどうか。教育なんて、そんなタワイのないものなのだろうか◆こどもにボーナスを出しながら、点取り虫にさせる親が考えそうなことだが、夏休みというのは、もともと溜くて勉強に身が入らないから大いに遊べということから生まれた。ところが、世の中も変わってきて、とりわけ進学難、休みどころじゃない。そんな危機感がせっかくの休みをイライラさせ、それに自然に親しもうにも、昆虫の仲間は姿を消し、マチに出れば交通戦争に悩まされる◆早寝早起きがこどもの自然の姿だが、テレビ番組みて寄ばりになる、夏休みもなんだかんだと忙しくめんどう臭くなって、学校に行っているよりかえって不安である。

（龍人）

各種会合　待ち合わせ　などにもご利用下さい
レストラン・喫茶　小名浜　清水屋
ホットドッグ¥70
▶モーニングサービス（10時→午後1時）コーヒー　トーストつき　¥70
▶営業時間　あさ10：00ーよる10：00

看護婦・家政婦を（准看を含む）
頼みたい方・また働きたい方は
電話（平）2307番へ
労働大臣認可　平看護婦家政婦紹介所
いわき市平字南町76

家庭電気なんでもOK
お気軽にどうぞ！
OKサービス
いわき市平字五色町　電（呼）6682

創業明治三年
常盤屋時計店
いわき市平町一目
電二三三九

カラー作品　本日のオールナイト!!
逢いたくて逢いたくて
渡哲也・吽形・松原千恵子
特別料金オール二〇〇円
カラー作品
夜霧の慕情
石原裕次郎・桑野みゆき・宍戸錠
日活　平日活直営　TEL.4945

映画は大映
今晩オールナイトショー
砂糖菓子が壊れるとき
ひき裂かれた盛装
■冷房完備■
世界館

泌尿器科　皮膚科
三浦皮膚科医院
いわき市平字材木町電四二四七（堂ノ前遊園地となり）
三浦正男

募集
▽邦文タイピスト　二名
▽セールスマン（男子）　二名
▽年齢三十五歳まで　高卒以上
▽社会保険制度あり　履歴書持参　委細面談
株式会社　協和マイクロ
いわき市平字南町五九　電七八四五　七五三三

募集
本社新築拡張のため増員
・現場監督と見習い（技術者特に優遇）　二名
・運転者（普通免許以上の方）　二名
・女子事務員　二名
給与は本社規定によるが優遇、保険制度あり
委細面談
斎藤建設工業株式会社
いわき市平字田町（NHK横）電五八〇八・五八六四

急募
男子販売員　五名
・年齢30歳までの方　自動車普通免許所有者
・給与は会社規定による　保険制度あり
トラヤパン平営業所
いわき市平字愛川町六の一　電五八七九

急募
・男子　社員　▽高卒25歳まで　自動車普通免許所有者
・女子事務員　▽高卒23歳まで　履歴書郵送　面接日通知
給与は会社規定　諸保険あり
河北共立株式会社平営業所
いわき市平字堂ノ前四の二　電五八八五

下宿
希求む▽新築▽交通便、環境よし▽場所＝平自動車学校入り口下車徒歩一分委細面談▽連絡先＝電（平）二四四七
アパート▽六畳、四畳半、ガス、水道、トイレ付き▽平駅徒歩10分▽いわき市平字北目町▽連絡先＝北目町88松崎酒
美容師若干名、通勤住み込み自由、委細面談の上、高給優遇します　小名浜上町　電2ー四八六八　みのり美容院
機械工募集▽年齢問わず▽通勤者▽給料など委細面談　いわき市四倉町字六丁目　電二七一七　飯田鉄工所
パートタイマー午後六時から九時まで家庭雑用小名浜在住の四十～六十歳までの女性、小松屋酒店、電の二六五七
貸し店舗▽間口約九㍍（五間）奥行き約三・六㍍（二間）▽場所＝平・長橋町交差点角▽連絡先＝電（平）二五四八
アパート▽六畳、四畳半、台所、トイレ付き▽いわき市内郷御厩町（磐城一高うら）▽連絡先＝電（平）二八八七