夕刊 いわき民報
発行所 いわき市平字田町63
© いわき民報社
社長 野沢武蔵
電話（編集）4161
（販売）4162（広告）4163

誠意ある答弁に納得

勿来 移動市役所に二百人

いわき市誕生初の移動市役所は二十四日午後一時二十分から錦中体育館に勿来地区民二百人が参加、大和田市長ら三役を始め本庁部課長、支所幹部が出席して開き、生活に直結する市政をとり上げ熱心な質疑応答が行なわれた。質問の大半は旧勿来市時代から持ち越された問題が多かったが、当局側は施政方針の理解を求めるとともに誠意をもって応答、質問者側も直々の回答に満足した表情で、勿来地区を皮切りに毎月一地区実施する移動市役所は順調なスタートだった。

この日は初夏とは思えぬ涼さ、水不足の田植えシーズンとあって集まりが心配された。それだけに参加した市民は熱心そのものだった。馬目助役の開会のことばのあと市当局幹部を紹介、大和田市長は「市民の声を市政に盛り立てるのが私の政治信念です。このため市民相談所、市政モニターの委嘱を行ない、こんどは直接私どもが出向いて皆さんとヒザを混じえて話し合う移動市役所を実施することになった。合併後七カ月が経過したが、タッチゾーン中なので、市民生活に大きな影響は与えていないと思う。継続事業は新市に引き継がれ、これを尊重して実施してゆきたい。ただ各地区はもちろん新市の財政事情は容易ではないので、市民の理解、協力のもとに市民福祉をじゅうぶん図っていくつもりだ」とあいさつ。渡辺礼五郎氏（九面町）を議長に選んで質疑応答に入った。

質問は金成（大高町）秋元（四沢町）小野（錦町）丹野（山田町）大井川（山田町）鳥居（四沢町）原田（錦町）佐藤（植田町）小宮山（川部）山田（窪田町）らから出されたが大半は道路、測溝、環境衛生、公民館、保育所建設など身近な、しかも旧勿来市当時から残された問題が多かったが、主なものは①工業指定内の住宅移転増築②十条製紙工業③本庁舎の位置④国道バイパス⑤こどもの村⑥市職員、幹部が多すぎるなどで、これに対し大和田市長は、①呉羽化学を中心として旧勿来市時代に決定した工業専用地指定内にある市民の住宅については、移転の代替地は市があっせんするなど新市だから前のことは知らないということは決してしないと、誠意をもって答弁し拍手を受けた②十条製紙工場の進出は、会社側は本年秋から着工といっているが、遅くとも来年には形を整えると思われるので、公害防止も合わせて会社側と折衝を続けたい③本庁の位置は県と県議会に一任する合併協定ではあるが、あくまで市民の声を中心にして決めたい④国道バイパスは四十二年度に測量と一部用地買収がなされ、四十三年度から本格工事にはいろう⑤こどもの村のいわき市設置を図りたい。今のところ、四倉、内郷高坂、勿来の金坂が候補にのぼっている。誘致用地は無償で少なくとも三十三万平方㍍以上といわれ、勿来の関にも市有地二十万平方㍍もある。とにかく市としては今後じゅうぶん検討して県に具申する⑥市職員の問題だが、現在三千八百人にのぼるが、これらの人たちも生活がかかっているのだから一度に千人も二千人も整理するわけにはいかない。幹部が多いという頭デッカチの問題とともに時間をかけて市民福祉を高率的に行なえる機構、構成に合理化したい」とひとつひとつテイネイに答弁。質問者たちも市長が直々答えたのだから間違いはなかろうと納得した表情で、終始なごやかに終えた。

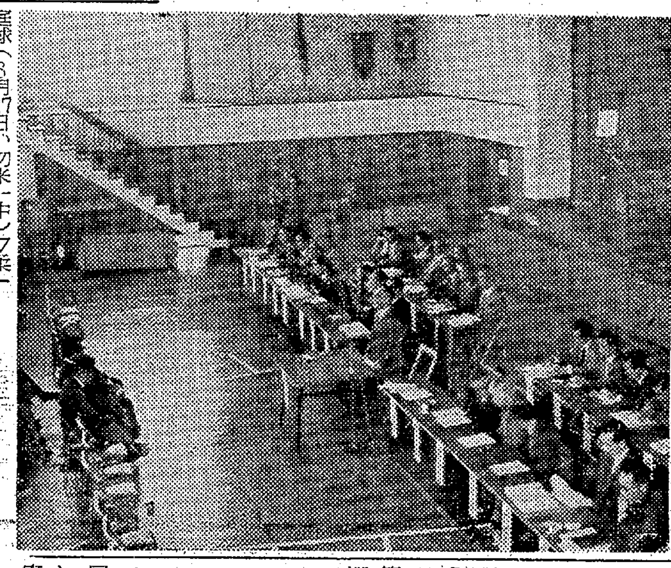

【いわき市初の勿来地区移動市役所】→

中体連南部支会大会日程 いわき市

中体連南部支会大会は六月を中心に各種競技を次のとおり実施する。

▽陸上競技大会（6月16日、錦中グラウンド）▽野球（6月27・28日、植田中、山田校舎校庭）▽サッカー（6月30日、錦中）▽駅伝レース（9月20日、コースは未定）▽卓球（6月27日、錦中）▽庭球（6月27日、勿来一中）▽柔道（6月27日、勿来一中）▽剣道（6月27日、入遠野中）▽ソフトボール（6月27・28日、勿来二中、錦中）▽排球（6月27日、男子＝川部中、女子＝上遠野中）▽籠球（6月27日、田人中）

市議候補に志賀氏

民社党平支部 早くも一本化決議

民社党平支部では二十四日午後五時から東北電力いわき営業所で執行委員会を開き、来年行なわれるいわき市最初の市会議員選挙の候補者推せんについて協議の結果、民社党平支部長で現議員の志賀伝吉氏を推すことに決定。平支部は一人にしぼって必勝を期することを申し合わせた。

内郷の共募目標 八十六万七千円

内郷地区募金委員会は二十三日午後一時から内郷支所会議室で開き、ことしの共同募金などについて協議した。

六年ぶりにスト突入

常磐炭鉱春闘 けさ全山で48時間

六千八百円の賃上げを要求中の常磐炭鉱職組（小林章組合長、四百人）と、一万百六十円（月平均五千円）の賃上げを要求している常磐労組（石幡雄二組合長、四千五百人）は二十五日午前六時の一番方から保安要員六百人を残して全山四十八時間ストに突入した。

二十三日再開された団交で、会社側は一万八十一円（二千円）のアップを回答しただけで決裂し、二十四日は団交が開かれないままストに突入したもので、解決のメドは全くついていないという。

極力ストを避けて来た両組合の実力行使は六年ぶりのことで、二日間の減産は洗炭を含めて約一万六千トンになるという。

平で移動営農相談所を開設

平営農相談所は二十六日から次の日程で第一回移動相談室を開設する。農繁期中だが水不足問題とその事後処理など各地区に山積するだけに各農協支所に窓口を移して相談を受け、問題解決を図る。

▽26日＝高久農協支所、夏井農協支所▽29日＝豊間農協支所▽30日＝高久農協支所、夏井農協支所

定評ある呉服店
緑を着る
さわやかな風とともに
三井
いわき市平字三町目 電4824

交通安全運動に一万円寄付

いわき市小名浜字堀内台、鳥獣標本製作所経営磯貝栄さんは、春の交通安全運動をひかえてこのほど「交通安全のために役立ててほしい…」と、現金一万円を交通安全協会に寄付した。

四倉港付近に種アワビ放流

四倉漁業協同組合（吉田新平組合長）は本年も四倉漁港付近一帯の磯に種アワビを放流した。県漁連の世話で北海道奥尻島漁協組から種アワビ二千四百キロが二十四日夜到着したので、四倉磯には四倉採鮑組合員十余人が出て午前八時から放流をはじめ、午前十時すぎ終わった。

供養に寄付

いわき市小名浜下神白字武城一〇、養鶏業馬目弥さんは、二十四日亡父善弥さんの供養により、下神白幼児保育所に現金一万円を寄付した。善弥さんは数日前、交通事故死したもの。

27日の高校野球の球場変更

いわき地区高校野球連盟主催、本社後援の第八回いわき地方高校野球選手権大会は二十七、六月三、四の三日間、平球場を中心に展開される。

二十四日付け一面の社告で初日の二十七日の二試合は磐高球場で行なわれることになっていたが、つごうにより小名浜―湯本戦が浅貝球場、好間―磐高戦が磐高球場で、それぞれ午後三時二十分から行なわれることになった。

ハリ・キュウ会で総会

石城郡ハリ・キュウ会（武田保雄会長）総会は二十五日午前十時から、いわき市植田公民館で約百人が集まって開かれ、四十二年度予算案、事業経過を決め、役員の改選を行なった。

夏期闘争方針などを決議

全民労福島地本大会

全民労福島地方本部定期大会は二十四日午前十時から平市民会館展示ホールに七十人代議員が参加して開き、夏期闘争方針など十議案を決議したあと、大会スローガンの①相互信頼と相互支援で団結を固めよう②労働条件の向上と生活の安定を闘いとろう③品性の高揚と組合道徳を高めよう④組合民主主義と連帯性を強めよう⑤母と子と老人を失業と貧乏から守ろう⑥全民労に結集し、すべての底辺労働者の解放を進めようを決議した。

→【全民労福島地本定期大会】

常磐地区交通安全対策協の役員

常磐地区交通安全対策協議会設立総会は二十日常磐支所で開き、つぎの役員をきめた。

▽会長＝佐瀬誠（振興特別委員長）▽副会長＝佐藤森義（常磐署長）白土正義（交通安全協会支部長）内山栄一（常磐支所長）

たずね犬

ポインター雌（白に茶の斑点）
生後四カ月
五月二十四日午前十一時ごろから行くえ不明。発見者には謝礼をいたします
連絡先＝電（平）六二二四

あすの停電

▽四倉地区＝（8時半～16時半）上岡、駒込、八茎、柳生の一部
▽遠野地区＝（9時～13時）皿貝、向滝、川原、柿ノ沢（13時～16時）深山田、鉛ノ前、前山、沢つなぎ

寸言

▼市当局から誠意ある回答、あとは実行あるのみ。よく監視すること。

▼水がカラカラ、田植えができぬ。どうすればいいの。

天気予報

玉半提供 電五〇三二

（小名浜測候所発表）

【今夜】南よりの風、晴れ。

【あす】南よりの風、晴れだが夜時々曇る。

【海上】今夜多少波がある。霧のため見通しが悪くなることもある。あすは多少波がある。

あすの暦

5月26日（金）

旧暦	4月18日
六曜	先負
日出	4・22
日入	18・44
月出	20・42
月入	5・00
満潮	3・28 / 18・15
干潮	11・02 / 22・47

旅は安心して
泊まれるお宿
（旅館賠償責任保険加入）
日本交通公社協定旅館
日本観光旅館連盟会員
旅館 甲陽館
いわき市平駅前
電（代）3181

イイ線いってる
――ダンセンだろ

＊パンチのきいた電気製品が当たる！
開店記念セール実施中●5月31日まで

●500円お買いあげごとに抽せん券1枚進呈●6月2日新聞紙上及び店頭に発表

■Wプレゼント 紳士上下服・背広上衣・替えズボンお買いあげの方にそれぞれ<ワニ皮ベルト><トカゲ皮ベルト><マジックバッグ>をさしあげます

初夏をいろどる
■サマーセーター■スポーツシャツ■ポロシャツ
■ジャケット■ワイシャツ 豊富に陳列しました

紳士服飾 ダンセン
いわき市 平駅前 中央通り●TEL・3853

10高校の野球チーム診断 ④

打撃面が一番の悩み

六勝四敗から立て直し

磐高

昨秋は地区予選に優勝して県大会に出場したが、ことしは信夫ケ丘と春の地区予選に敗れて苦しい茨の道を歩んでいる。春からの戦績は六勝四敗で、日立工、勿来工、田村、平工に敗れている。

【投手】今春からアンダースローに投法を変えた菅波（三年）がエース。目下懸命にアンダースローの投法を練習しているが、今のところ仕上げへもう一息というところ。控えは左腕の村山（二年）だが、まだコントロールの甘さが目だち、これからの成長が期待される。

【守備】捕手は宮岡（三年）が肩を痛めているため、班目（三年）橋本（二年）がマスクをかぶることになるが、キャリア不足を闘志でどうカバーするかが問題。内野は昨年のチームから三塁磯上と二塁鈴木義が残っているものの、もうひとつ突っ込みが足らない感じで、案外平凡な打球に対する失策がある。外野は左翼の鈴木孝と右翼の大平が昨年から引き続いての選手だが、そろそろ貫禄をつけてほしいところ。

【打撃】ことし一番の悩みは打撃面にある。上下位ともこれといった穴のない打線を組んではいるが、全般的に気迫に欠け、主軸になる打者がない。そのためにだれのところに回せば点に結びつくのかはっきりせず、秋から残塁の数が非常に多いのがめだつ。上位打線、とくにクリンアップの確立が目下の急務だ。

右翼	大平	清美
二塁	佐藤	孝男
三塁	磯上	順美
一塁	鈴木	義男
遊撃	鈴木	滋
左翼	鈴木	孝
中堅	班目	広孝
投手	菅波	四郎
捕手	宮岡	孝一

左から（前列）橋本　河田　東条　山下　小松　片寄　久保木　佐藤　阿部　西山（高）　箱崎　西山（忠）　星　佐藤　藤原　吉田　新妻の各選手

市況

魚類

（二十四日午後ー二十五日正午）

二十五日の小名浜港は小サバが豊漁。

【小名浜港】　巻網船四カ統、定置網船一隻　底引船十四隻　小型船十五隻　小舟五十隻

▼小サバ　六万五千キロ　二八ー二七▼タイ　三百五十キロ　七六〇ー四二〇▼ブリ　三百キロ　二五〇〇▼ワラサ　二百五十キロ　一八五▼アカジ　四千八百七十キロ（大中）一一〇ー六〇（小）四〇ー三〇▼ナメタ　千キロ　一五〇ー七〇▼メクラウナギ　七百九十キロ　七▼水タコ　七百キロ　六〇ー二五▼ドンコ　六百キロ　四九ー二五▼メヒカリ　五百キロ　七〇ー四七▼トウジン　四百四十キロ　三五▼ブドウエビ　四百キロ　六七〇ー二五〇▼メヌケ　三百五十キロ　一六〇ー一一〇▼ニクモチ　三百キロ　二一〇ー七〇▼ヤナギ　二百五十キロ　三一〇ー二〇〇▼サメサカレイ　二百キロ　四〇ー二五▼ノドクロ　百キロ　二五〇ー七〇▼ケガニ　七百匹　七五〇ー三〇（匹）▼サクラエビ　千キロ　六〇ー五三▼貝焼き　七百五十コ　一二〇ー一一〇（コ）

【江名港】　水揚げなし

【中之作港】　巻網船二カ統　底引船一隻

▼カツオ　九千五百キロ　一五一ー一四七（次品）一三〇ー一一五▼小サバ　六千キロ　二七▼小アカジ　五千五百キロ　二六▼トウジン　三千三百キロ　三七ー三三▼マメダコ　二百キロ　六ー四▼水タコ　百キロ　二五ー一五▼大中アカジ　百八十キロ　一〇〇ー五〇

（二十四日午後　巻網船一カ統▼キウダ　二千二百キロ　二二九ー一六九）

野菜

▼ホウレン草　一三ー五（東）
▼菜類　四ー一（〃）
▼白菜　二〇ー一五（キロ）
▼カブ　八ー一（東）
▼ニンジン　八〇ー三〇（キロ）
▼ゴボウ　六〇ー一五（〃）
▼大根　三〇ー一七（本）
▼ネギ　六五ー五〇（東）
▼タマネギ　二五ー一五（キロ）
▼キュウリ　一四〇ー四〇（〃）
▼ナス　一五〇ー一三〇（〃）
▼タマナ　一五ー四（〃）
▼サツマイモ　四五ー三〇（〃）
▼バレイショ　七〇ー二〇（〃）
▼ナガイモ　一一〇ー四五（〃）
▼サヤマメ　一二〇ー八〇（〃）
▼トマト　一三〇ー七〇（〃）
▼タケノコ　一六〇ー四〇（〃）
▼ニラ　一五ー七（東）
▼モヤシ　二五（キロ）
▼カボチャ　一二五ー八〇（〃）
▼シイタケ　五〇〇ー四五〇（〃）
▼ミョウガ　二五ー一五（東）
▼カリフラワー　三五ー一〇（コ）
▼玉子　二一ー八（〃）

果物

▼リンゴ　六〇ー三〇（キロ）
▼イチゴ　一六〇ー八〇（カップ）

（丸平青果市場調べ）

平署のバイク合格者

平署は二十二日、バイク、自動二輪免許試験の合格者を発表した。

▽原付き＝栗野サト　平沢　毅　矢部定男　赤塚フミ子　鈴木秀明　渡辺良雄　佐藤イサ子　高木冬平　武田正道　小泉照夫　小松　孝満　後藤勝男　吉田英一　遠藤　保夫　西山宏　瀧井与右衛門　強口啓弘　小川タマ　角田カツ子　渡辺甚造　木田立雄　猪狩イエ子　赤塚義男　古市正三　七海　満　寺田　喜一　滑川けい　新妻　章　滑川　優子

▽小型特殊＝松本真一　松本　姫

▽自動二輪＝戸田正一　大橋洋一　本多幸栄　鈴木　裕　阿部　美明　後藤忠雄　小宅明仁　大泉　広男　深山徳一　松崎　一　本田　寿夫　栗野文剛　斎藤　登　木村　忠繁　本多正人　鈴木伸三　鈴木　敏治　小室修平　佐藤次男　根本　忠一　新妻良三　鈴木　仁　四家喜士雄　渡辺和彦　樋田徳一　緒方　正義　金成幸一　堀川　正　阿部　太平　大和田明

高松宮杯争奪 一部野球予選

組み合わせきまる

高松宮杯争奪軟式野球いわき地区一部予選は二十七日正午から二十八日にかけ平球場で開く。組み合わせ次のとおり。

いわき市役所
四倉鋸
鈴木時計
鈴木家具
球友会
常磐八仙
豊間青年会
常交整備工場

くらし随筆

奇跡の魚「シーラカンス」

古川　通

昨日のこと、よみうりランドで、最近のトップニュースとして話題となった、奇跡の魚「シーラカンス」を観察できる機会を得た。

◇

よみうりランド海水水族館田原支配人の説明によれば、今から七千万年前にすでに滅びたと信じられていた前世紀の魚が、そのままの姿で現代にまで生命のいとなみをくり返していたという。

シーラカンスは一九三八年第一ピキ目が発見されてから今までに二十数ピキしかとれていない大変貴重なもので、よみうりランド海水水族館に展示されているシーラカンスは、一九六六年十二月二十日から二十一日の明け方にかけて南アフリカ・フランス領コモール諸島のアンジュアン島近海の水深約二百五十メートルのところで漁師によってつられたもので（全長一・五メートル、体重五十四キロ）フランス政府から読売新聞社、正力松太郎社主に贈られた。

◇

この実物標本をもっている国は世界でも数少なく、日本ではもちろん初めてのものであると伺ったが、祖先が陸上をはいまわったなごりに、胸ビレが普通の四足動物のようにじょうぶな骨組みでできており、金属的な青色の体色を放っている。そのコケラ一枚が、何十万円もすると聞いた時、正に奇跡の魚といわれる貴重価値の大きさに、生まれてはじめての驚きを感じた私である。（照島観光ホテル副支配人）

カバンはフクヤマ
平・2　電二三二七

ご婚礼家具のことなら
自家製造直売の店
家具のスズキ
平・松ケ岡公園正面入り口　電3741（みなよい）

甘太郎の鯛焼き
平・ぎんざ　電4025

スカッチ　コニャック
タイラ　エデン
電5005

歯科
松村歯科医院
松村　政次
いわき市平字中町（六号国道そい）　電7086

半光沢DP
くわな
たいら五三六九

みんな知ってる集めてる
ラッキースタンプ
Lucky Stamp
＜明治百年史＞
昭和18年5月29日ー
唯美的な歌人与謝野晶子歿65歳
武田陶器店　一町目　電4811
武田薬局　材木町　電2709
江戸川支店　紅小路　電2727
ミトヤ　二町目　電3720
平模型社　南町　電6414
⑯

リップアート
たのしいアートが生まれました
あなたの創造力で
口紅の色をお好きな色に変えられる
ちょっとシュールな手法
自由なアートの提唱です
あなたも始めてください
■新製品　2種・各七〇〇円
シラドヤ
平・一町目　電2364

開店お知らせ
長らく休業をいたしまして皆様にご迷惑をおかけいたしましたが　二十五日開店いたしましたので旧に倍しお引き立てのほどお願い申しあげます
一級酒　正一合　一二〇円
二級酒　正一合　八〇円
ビール　一本　一八〇円
料理　三〇円　五〇円　一〇〇円
むぎとろ　さつき
平・田町（紅小路）　電二八二

一番乗りは草野の鈴木さま
衣料品開設二周年大売り出し初日のきょうは早朝からお待ちくださいまして誠にありがとうございました　お陰さまで大変な評判です
婦人セータースーツ　一九五〇円
婦人半袖ワンピース　二八〇円
ウレタンマットレス（百リ）八八〇円
紳士クレープシャツ　九八円
紳士柄靴下　二九円
婦人ノンランストッキング　二九円
二十八日まで先着一千名さまに粗品進呈中
越
フジコシ

tea room
nami
■モーニングサービス■
AM8：00〜12：00
波　茶房
いわき市平字田町　TEL・2939

内科・小児科・放射線科
門屋医院
院長　門屋嘉朗
いわき市小名浜字鳥井北五五　電②四四七〇

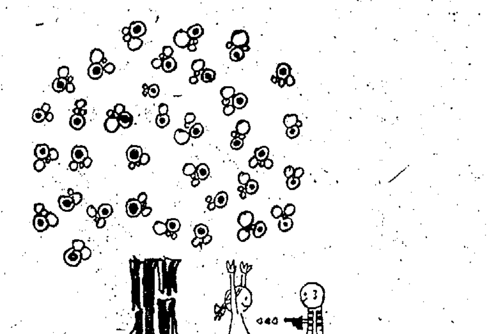
茶房　花の木
いわき市平駅前　TEL・7841

平熔材株式会社　いわき市平字正月町　電（024622）8361（代）
ガス部
酸素／アセチレン／炭酸／水素／窒素／アルゴン／フレオン／エコンガス（切断用）／笑気ガス／ヘリウム
溶材部
ガス溶断機器／電気溶接機／電気溶接棒／エンジン駆動溶接機／ホース／ゴム板・溶接用品各種
安全保護具部
安全靴／安全帽／マスク類／メガネ類／手袋類／耳栓／安全帯／折りタタミ梯子・スベリ止め／皮・帆布製品
工具部
切削・測定・作業・電動・空気工具／砥石類／ベアリング／ピロープロック
修理部
溶断機器各種修理

モチ米六千六百俵に
契約栽培目標きまる

県いわき事務所管内の今年度のもち米集荷計画数量がまとまった。これは県が計画に基づいて農家と契約栽培を結び、生産されたもち米を政府が買い上げる場合、加算金をつけるのが原則となっているもので、昨年の計画より千五百七十八俵も多い六千六百四十俵（水稲五千七百四十三俵、陸稲八百九十七俵）と決まった。

昨年の実績を見ると契約数量五千四百六十二俵に対し、実際に売り渡されたのは水稲もち六千二百七十俵、陸稲もち七百十五俵の計六千九百八十五俵で、計画数を千五百二十三俵オーバーだ。なかには契約栽培しながら加算金を受け取っていない者もあり、同事務所では契約栽培の制度を周知させることにしている。もちろん契約栽培でないものの出荷に対しては加算金はつかないが、契約栽培の場合は水稲もちでは一、二等米が一俵（六十キロ）当たり五百六十円、三等米五百三十円、四等米以下規格外まで五百円、陸稲もちでは一等米から規格外まで二百七十五円、その他七十五円の加算金がつくので（出荷期間に制限はない）必ず受け取るよう指導するという。各地区別の集荷計画数量は次のとおり。

▽平＝千七百二俵▽常磐＝六百三十六俵▽磐城＝九百九十二俵▽内郷＝三十二俵▽勿来＝千五百八十七俵▽遠野＝四百八十六俵▽田人＝三十四俵▽好間＝百七十一俵▽小川＝八十四俵▽三和＝百七十七俵▽四倉＝五百六十五俵▽川前＝八十九俵▽久之浜＝五十五俵▽大久＝三十俵

〝日の丸〟に恥るな
海外船員に呼びかけ

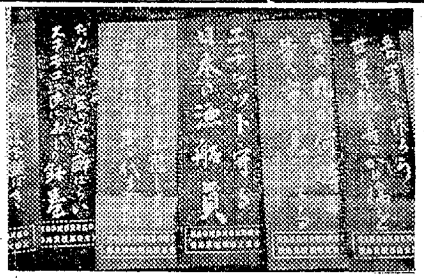
→【海外漁船員に配った標語】

「日の丸が、いつも貴方を見つめてる」―とれは県鰹鮪漁業協組並びに県鰹鮪船主協会が共同でつくった海外に出漁する漁船員向けの標語の中の一つ。同組合はさきに濠州など日本漁船が寄港する外国の港で、船員の行儀が悪くて現地の人たちから不評をかっているという在外公館からの連絡があったため、海外漁業基地から日本漁船がしめ出されては大変だとこれが対策として自発的に「外地入域の心得」と標語七枚を一組として外国に寄港する本県遠洋マグロ漁船四十八隻へ帰国船から順番に一隻二組宛おくり、船内に貼りつけ、自粛ムードをもりあげようというもの。

日本鰹鮪漁協組連合会（東京）でも同じような標語などを作成したが、単協組でつくったのは福島県だけだという。標語の内容は次のとおりで、外国ばかりか日本でもぜひ実行してほしいものばかりだった。

▽吾等で作ろう世界親善のかけ橋を▽エチケット守る日本の漁船員▽服装正して上陸しよう、吾等は日本の代表だ▽（五戒）たんつば、立ち小便に酔っぱらい、ステテコ姿にねじり鉢巻▽髪ボウボウ、草履下駄ばき、ご法度だ、吾等は日本の船員紳士▽上陸のかき捨て国の恥。

児童委員が遊園地清掃

←【児童委員の人たちの勤労奉仕】

いわき市小名浜地区の児童委員十五人は草がのび荒れている同市小名浜花畑町高田児童遊園地の清掃作業を二十二日午前九時から行なった。この話を聞いた磐城福祉事務所職員十一人と、同地区のおかあさんたち十人も参加し、草をむしったり、整地をしたり、よごれたブランコ、スベリ台、鉄棒などにピンク、ブルー、黄色のペンキをぬってみちがえるようにきれいにした。

旧湯本公民館で質流れ公売

常磐公民館は二十九、三十の二日間午前九時から旧湯本公民館で質流れ品の公売を行なう。

平駅前で交通安全の写真展
生々しい現場写真など

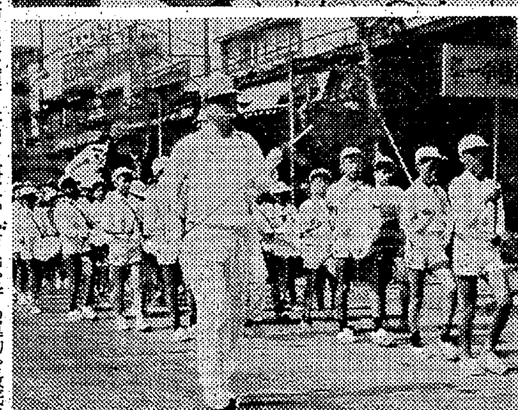
→【上交通事故防止写真展＝平駅前　下バトンガールを先頭にパレードする平一小児童】

春の交通安全運動は二十二日からくり広げられたが、平署は二十一日から平駅前広場で交通事故防止写真展を開いた。こんどの運動はとくに歩行者の交通安全確保を重点として歩行者、運転者、その雇い主などに交通安全の徹底をはかり、交通事故ゼロを目ざすもので、写真展は歩行者や自転車を利用する人たちを対象に行なった。

事故現場の生々しい写真や事故発生寸前の写真の下には〝一秒待つ心のゆとりが身を守る〟〝ママの注意が子を守る〟〝お待ちなさい横断歩道はそこにある〟などの標語と説明が加えられ、通行する人たちに交通事故防止を呼びかけている。なお同写真展は二十五日まで同所で行なわれた。

小学生が交通安全パレード
バトンガール先頭に

交通事故防止にぼくたち、わたしたちも一役―といわき市平の一、三両小では春の交通安全運動第一日目の二十二日午後二時から高学年の児童一千人がバトンガールを先頭に学区内をパレード、歩行者や運転者に事故防止を呼びかけた。

また二小では二十三日午前十時から児童五百人が同じく学区内をパレードした。

磐城自動車運転者会新役員

磐城自動車運転者会は、このほど磐城市民会館でひらいた総会で、つぎの役員を選任、また交通事故から市民を守る運動を徹底させることも申し合わせた。

▽会長＝中田武雄▽副会長＝鴨連五　四家春記　芳賀磐　佐藤庄助▽理事＝山崎徳治　佐藤作衛　渡辺伸吉▽顧問＝久家三郎（磐城署長）ほか五人▽小名浜支部長＝鴨連五▽副会長＝皆川一▽理事＝箱崎惣右衛門ほか十七人▽江名支部長＝四家春記▽副＝鈴木末治▽理事＝蒲生富士夫ほか四人▽泉支部長＝芳賀磐▽副＝永山三義▽理事＝吉田忠男ほか十人

川平の浄水場工事が完成
二千五百万円を投じ

工費二千五百万円を投じ内郷白水町川平地内に建設を急いでいた内郷浄水場がこのほど完成した。

同浄水場は高速沈殿池で直径十メートル、深さ三・五メートル、鉄筋コンクリート二階建ての集中管理室も完成した。同場は約五千トンを処理できる。

勤労者野球の戦績

県労政協会主催の第二十回県労組体育大会いわき地区予選の二日目の二十三日は、午前九時からいわき市営平球場で四試合が行なわれ、勝ち残った常磐炭鉱岩崎と日星製作所、品川白煉瓦湯本と常磐交通第二が二十五日対戦することになった。

なお二十五日には、このほか十八日の試合で勝ち残った常磐交通第一と新日本化学、常磐製作所と常磐炭鉱内郷の試合も行なわれる。二十三日の試合結果は次のとおり

常磐炭鉱岩崎11―0大阪造船
日星製作所2A―0丸浜運輸
品川白煉瓦5―1岡田乳業従組
常磐交通第二5―1東北電力

火焔樹 【64】

大河内一郎
え　広沢栄太郎

たしかにこのころは、敵の爆撃の中心は私のいる所から離れていた。毎日爆音はきこえていたが、私たちのいる所までは来なかった。戦線から置き去られたのであろうか。医療器具と薬品、衛生材料を失った軍医のみじめさが、私を苦しめた。私はいま軍隊にあっては、一顧の価値すらないのであろうか。私の思考は、私の存在を意識している。しかし軍隊はその価値を無視しているではないか。

きょうは何日だろう。七月二十日ころのはずであった。昨日去り、きょう来り、明日亦来らんとすか、私の生涯は、動物と何ら変わらなくなった。

とにかく生き抜くしかなかった。私の経験と知識を生かして生き抜こう、ロビンソン・クルーソーが山に登ったのだ。

宮下上等兵がフライデーである。どうせ私の手を狙って、ついて来たような奴だから、ろくな兵隊ではないだろう。彼がいなくとも、痛ようは感じない。とは思っていたが、三日たってみると、案外この男は実直な男であった。

草原の中に転がって寝ていると、満天の星は月並みだが、ダイヤモンドをちりばめたきらめきだった。ただ私たち二人だけを目当てのように集まってきたやぶ蚊の大群にだけは降参した。

二人は毛布を頭からかぶって寝た。その折の彼のことばから想像すると、青森県の海岸よりの農村出らしい。素直な百姓で学力は小学校しか出ていなかった。現役にしては少々のんびりしていると思ったのも、人柄なのであろう。

彼のような男は軍隊には不向きだ。農村のきびしい生活は、止むを得ず彼を軍隊に志願させたのであろう。

彼は私のために生き残ったような兵隊であった。私が体を動かすと、必ず私を見た。そして私が何を欲しているのかを見い出そうとした。

献身というのは、こういう男のことをいうのだろうと思った。

私はここに住んで、状況を見ていようと決心した。

小屋がある以上、必ず耕地と水源はあるから、あわてるには及ばない。「汝ら明日のことを思いわずろうな。明日のことは明日にて足りるであろう」だ、と考えると、私の心は軽くなった。

小屋から前を見ると、深い谷をへだてて、向かいの山は、急峻な勾配の密林が、視野いっぱいに続いていた。左手は、高原の一端がゆるやかに低くなっていく果てに重畳とつづく山脈の一劃が額縁にはめた絵のようにのぞいていた。

夕暮れが迫ってきた。小屋の前に急な階段状の坂があって、降りきった所に、清冽な小川があった。予想どおりのすばらしい水源がみつかった。

小名浜営業所開設による社員募集

このたび　業務拡張とサービスの万全を計るため
ブラザーミシン小名浜営業所を新設開店いたしました
あなたの将来　明るいふんいき　高収入を常に念頭に置いた　大企業就職のこの機会を逃さず奮ってご応募ください

※職種
幹部要員……………三名
営業部員…………一五名
集金社員……………二名
配送員………………二名
修理調整員…………二名
事務員………………一名

給与は年齢・学歴により異なるも本社基準に基づき高給優遇す（他に社会保険・年二回賞与あり）
希望者は履歴書持参の上ご来社ください

※面接日時
五月二十六日～三十日　毎日10時～17時

ブラザーミシン販売株式会社
小名浜営業所
いわき市小名浜字定西一七（本町通り）
本社＝名古屋・資本金＝四〇億円

NHK 第一 1340KC

- 5・37 こどもと家庭の夕べ①みんなのうた②名作ライブラリー③こどもニュース
- 7・00 ニュース▽ニュース解説
- 30 とんち教室　石黒敬七　音羽美子ほか
- 8・03 ニュース特集／きょうの国会／記者座談会／時の動き
- 9・15 趣味の手帳＜恐竜をたずねて＞新井重三
- 30 世界みたまま「音楽と国民性」
- 10・30 邦楽百選▽新内「姥ケ餅」岡本文弥ほか
- 11・05 夢のハーモニー「ただひとつのバラ」ほか

NHK 第二 1540KC

- 6・00 そろばん教室「6級のかけ算」
- 20 基礎英語
- 40 英語会話
- 7・00 ラジオ農業学校
- 15 続基礎英語
- 30 中学生の勉強室「理科」田中四郎
- 8・00 通信高校講座①商業一般②地理B③英語A④化学A⑤古典乙～古文～⑥英語
- 10・15 通信高校講座「物理A」「数学1入門」
- 11・00 フランス語入門～基礎編～
- 20 中国語入門
- 40 大学講座「英語」桃沢力

ラジオ福島 1060KC

- 6・00 ニュースハイライト▽今日のハイライト▽今日のニュース
- 25 木曜ナイター「阪急対東京」＝中止の時＝6・25ナイタージョッキー7・30リクエストパレード8・00ワイドショー
- 9・30 ミュージック・パレード▽虹のメロディー▽LPハイライト
- 10・00 ヤング・ヤング・ヤング　前田武彦ほか

木工 じゃんがら

総合テレビ ④

※印はカラー番組み

- 6・00 四つの目「カエル」
- 25 みんなのうた
- 30 素顔の青春
- 7・00※きょうのニュース
- 30※東南アジアの農業開発「戦火のかげの村づくり」インドシナ半島
- 8・00 ふるさとの歌まつり　ダーク・ダックス　佐々木新一　津山洋子
- 9・00 ニュース▽ニュースの焦点
- 40 NHK劇場「三国屋おなみ」南田洋子　山形勲　北林谷栄ほか
- 10・30 北ベトナムの生活と戦い
- 11・20 夜のアルバム
- 30 スポーツニュース

教育テレビ ⑩

※印はカラー番組み

- 6・00 スペイン語講座「何時ですか」
- 30 みんなの科学「博物誌」いぬ
- 7・00 英語会話「都会の影」
- 30 そろばん教室「かけ算の練習」
- 8・00 教養特集「遠洋漁業」その現状と将来
- 9・00 通信高校講座「地学」地球にはたらく力
- 30 通信高校講座「化学」
- 10・00 通信高校講座「数学」
- 30 通信高校講座「数学2A」
- 11・00 通信高校講座「数学1入門」
- 25 たのしいフランス語

福島テレビ ⑧

※印はカラー番組み

- 6・15 ハリスの旋風▽俺はハリス学園に帰るんだ！
- 45 ニュース・フラッシュ
- 7・00※太陽のあいつ「怪獣全員集合！」矢吹渡　砂塚秀夫　恵とも子ほか
- 30 チャコねえちゃん「割れちゃったおなべ」
- 8・00 「青春の条件」山村聡　松山省二　大空真弓　山本学ほか
- 9・00 おかあさん「舞供養」水谷八重子　川口晶
- 30※ボクシング中継～全日本J・ミドル級タイトルマッチ～「溝口宗男対ベンケイ藤倉」
- 10・15 0011ナポレオン・ソロ「女の虫歯が鳴る時」

FM放送

☆印はステレオ番組み

- 6・05 夕べのひととき＜ディスクジョッキー＞
- 7・20☆ステレオコンサート＜ジャズ・フラッシュ＞「ジャスト・イン・タイム」「グリーン・スリーヴス」「シュガー・レイ」
- 9・15☆ステレオ邦楽鑑賞～島崎藤村の作品から～「小諸なる古城のほとり」山川直春作曲
- 10・00 イングリッシュアワー「あき家の冒険」
- 40 朗読「車輪の下」島宇志夫
- 11・05 夜のしらべ「合奏協奏曲」ほか　ヴィヴァルディ作曲

みもの

青春の条件

～福島・夜8・00～

琴子はおばの秋につれられて四回目のお見合いにいった。見合いの相手は鶴賀誠という建築技師で、料理屋の座敷に座ってしびれを切らせた琴子におまじないを教えてくれたり、庭の模擬店からホットドッグの串ざしを買ってきてくれたりするゆかいな男であった。そのためいつも即座に断わりつづけた琴子がめずらしく交際してみるといいだして、晃三たちをびっくりさせた。

上村家の三人は比路子の提唱で芝居を見にいった。バタくさい食べものの嫌いな明義はイタリア料理を食べに行くという香子や比路子と別れて一足先に家へ向かう途中、友成聰子と行き合った。聰子は哲郎といっしょに買い物に出た帰りであった。明義は聰子といっしょに食事しようと提案し、二人で材料を買って上村家へ帰った。そして聰子の作ったすきやきにありついてご満悦であった。しかし帰ってきた香子は心おだやかでないらしかった。

琴子は花嫁修業のつもりか料理を受け持ち始めた。きょうのごちそうは哲郎の好きな精進揚げで、均は哲郎をそれをタネにしてひやかすのだった。しかしそのさなか、鶴賀誠からデートの電話がかかり、取り次いだ哲郎は、何くわぬ顔をしていたが内心の不愉快さはかくしきれないようすだった。琴子はあれ以後、誠とデートをかさねており、哲郎はやはり琴子のことが気になってしかたがないのだった。

そのころ町ではちょっとした騒ぎがもち上がっていた。婦人会の幹部で計画出産に熱心なインテリの塩見英子と、七人の子持ちでもつか妊娠中の八百屋のてるとが、産児制限について口論し、魚勝夫婦がてるの味方でやりあっている最中、てるは腹痛をおこし、水野病院にかつぎこまれたのだった。

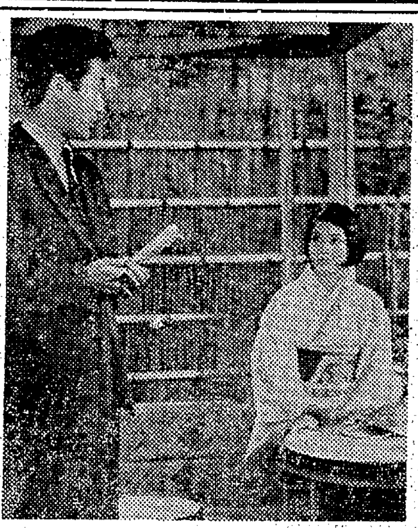

山本学（左）と大空真弓（右）

戦火のかげの村づくり

◇東南アジアの農業開発 ～総合・夜7・30～

第二次大戦後、現在のベトナム動乱を含め、たえずどこかで砲火がまじえられているインドシナ諸国では、農民の民心を安定させ、農業生産を維持するために政府当局がさまざまな苦心を払っている。

この番組みでは、カンボジア、ラオス、南ベトナムを訪れ、戦火のかげに黙々と鍬をふるう農民の姿と、けんめいに政策をすすめる政府当局の姿をとおして、その将来を展望する。

まず、カンボジア東北部のラタキリ州の五十八歳になる一退役軍人の生活を例に、カンボジア政府が、辺境開発と国境警備をかねて行なっている屯田兵制度を紹介、あわせて、カンボジア西部のパイリン地区でも、四千人の農民が入植して行なわれている開拓の模様も紹介する。

つづいて、国内の勢力が、右派中立、それに共産系のパテトラオの三派にわかれ、内戦の危機をはらんでいるラオスを訪れ、民心の安定のため道路や灌漑施設の建設につとめる政府当局の努力をみる。

また、動乱下の南ベトナムでは、メコンデルタの奥深く、アンジョン州の部落を訪れ、民兵を村に常駐させ、子豚を貸しつけ、大豆の栽培を指導するなど、民心安定につとめる南ベトナム政府当局の苦心ぶりをみる。

部落民のなかから選ばれた民兵の訓練

ききもの

◇世界みたまま ～第一・夜9・00～

音楽と国民性

吉田秀和

音楽祭や音楽教育事情の視察で年に一、二度、海外を回っている音楽評論家・吉田秀和氏に、主として、アメリカ及びヨーロッパ各国民の音楽に対する関心、音楽の評価の仕方の違いなどをきく。

ドイツではなぜ、音楽が盛んなのか、その風土との関係、イタリア・フランス音楽との性格のちがい、良い音楽とは何かについてのアメリカとヨーロッパ各国の考え方のちがい、良い音楽と新しい音楽の関係、音楽修業を一つの芸道と考える日本人と、ヨーロッパ人の考え方のちがいを通して、音楽芸術の真の姿を語ってもらう。

あすの運勢

小川石洲

五月二十六日（金・先負）

【1月生】自分の信ずることは堂々とやれ、人の中傷気にするな
【2月生】願ってもかなわぬとき求めて破れぬよう用心すべし
【3月生】多少の曲折あらんもだいたい軌道に乗る、あせり禁物
【4月生】感情に走れば自分から運を逃がす、冷静さが大切なり
【5月生】よいと思ってしたことがわざわい招くことあり、注意
【6月生】熱心の中にも冷静さが必要、極端に走れば自滅すべし
【7月生】調子に乗って秘密をもらすな、控えめが無難な日なり
【8月生】なんとなく気分さえず頭の回転にぶりがち、あせるな
【9月生】磨けば光る運あり、人を頼らず自力を発揮すべきとき
【10月生】希望のみ先走り現実のともなわぬとき、徐々が安全
【11月生】いま一息のところでチャンスつかめぬ悩み、時を待て
【12月生】運命の道は平たんならず好調に甘えて判断あやまるな

1級酒も 2級酒も 50えん
いわき産の12銘柄をそろえて皆様のおいでをお待ちしております

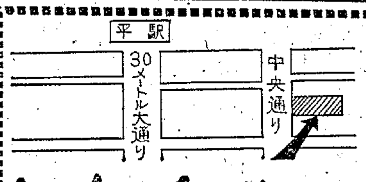

いわき銘酒コーナー
平駅前中央通り　TEL・8802

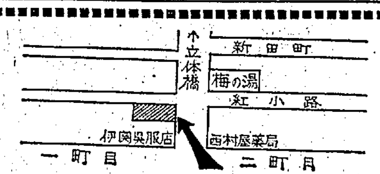

第二銘酒コーナー
平・紅小路　TEL・3633

手づくりの味
いわきあられ
電（平）三九三三
味覚堂

塩屋ふとん店
いわき市常磐湯本町
黄金町　電二四七四

湯本の
鳥静
電話（代表）三二五一

舶来品まつりオール割り引き中　5月25日から6月10日まで

オメガ・コンステレーションC
グランドラックス　108,000円

ラドー・ゴールデンホース
30石カレンダー付き　28,800円から

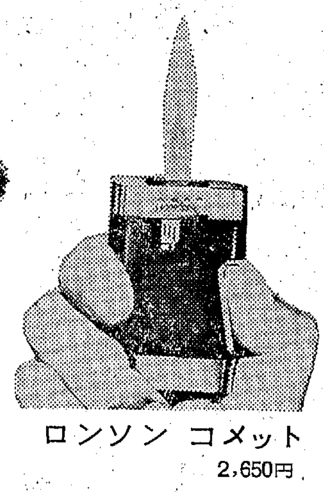

ロンソン コメット
2,650円

ブラウンカミソリ
3,900円から

期間中お買いあげの方先着50名様に造幣局製のユニバーシアード東京大会メダルを差しあげます
金メダル　6000円　銀メダル　1000円　銅メダル　300円

宝石・メガネ
スズキ時計店
いわき市平・警察署前　TEL・6229

工業用水の分水急ぐ
鮫川用水路が干上がる

いわき地方の田植えは昨年より一、二日程度早く、常磐、磐城、勿来の各地区ではすでに九五％、遠野、田人地区では九〇％と山間部と南部平坦地区で大半が終わったが、干天続きと水田に引き水しているため、各河川は水量が全く少なく、下流は水不足に悩まされ、いわき農地事務所の調べによると七百四十ヘクが水不足のために田植えができず、せっかく田植えしたのに水不足に追い込まれているのが二百ヘクにも及んでいるという。このため同事務所で現地調査を進めるとともに、工業用水の分水、ポンプによる揚水などを県に陳情、何らかの対策を講ずるハラを固めており、水不足はますます深刻さを加えている。

いわき地区全体の田植えは七割近くが終わったものと見られているが、愛谷江筋に頼っているいわき市平の夏井、高久地区や、天水に頼っている豊間地区の一部などでも水不足に悩まされており、鮫川堰土地改良区の用水路から配水を受けている遠野、勿来、常磐、磐城の水田（約一千ヘク）のなかでも、用水路の末端部に近い同市小名浜大原や久保地区だけでも、約十ヘクが水不足で田植えができないという。

同改良区の高木専務の話によると、鮫川の最大渇水期でも三十二万四千トンの水量があったのが、現在は二十万六千トンと最低。しかもかんがい用水としての必要量二十三万七千六百トンより三万トン以上も少なく、このままではせっかく田植えしても、水不足のため枯死してしまうことも考えられるため、工業用水の分水という非常手段も必要になるものと見ている。

一方いわき農地事務所の話によると、県では実態調査に乗り出すとともに、揚水施設などについても補助金を支出するといわれているが、工業用水の分水など積極的対策が急務であり、最悪の場合陳情にまで持ち込むようになるものと見られている。

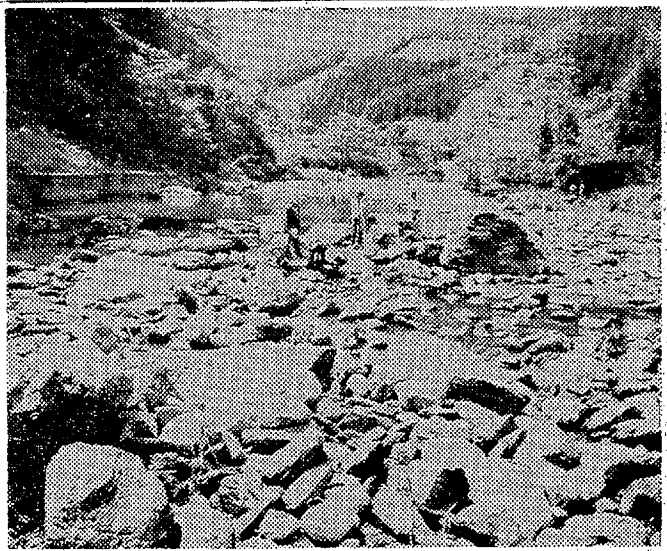

【最大の渇水を記録した鮫川用水路取り入れ口＝遠野町滝字椿坊地内】←

へイさん

5820　中島安男

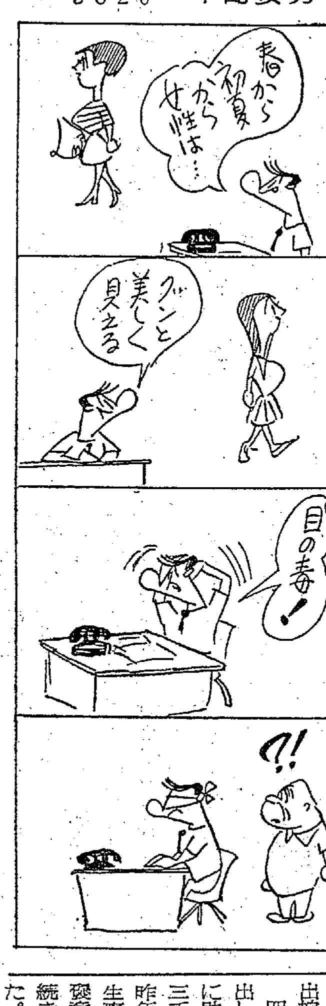

女子集金人が数百万円横領　平署

梶山チエ子

平署は二十五日午前八時十三分、いわき市好間町今新田字宮西四九、無職梶山チエ子(三〇)を業務上横領の疑いで捕えた。

調べによると梶山はさる三十六年二月から昨年十一月まで同市平字久保町二二、酒類問屋永山商店＝永山勇吉社長(七〇)＝に勤めていたが、この間の三十九年四月から九月までの間に得意先から集金した現金十二万円を横領したほか、昨年十一月退社するまでに数百万円の横領をしており同署で追及している。

バイクにはねられケガ

二十四日午後六時十分ごろ、いわき市平字一町目一五地内の国道で、同市内郷御厩町前田一七の一、整備工少年(一七)運転のバイクが、道路中央から急に引き返して来た同市平下平窪字倭ノ田六五、電電公社員林良子さん(三九)をはね、林さんは左足に二週間のケガを負った。平署の調べでは少年の安全運転違反。

運転免許停止の行政処分

常磐署は道交法違反者十七人に対し運転免許停止の行政処分を行なった。

▽運転免許取り消し＝常磐湯本町三函九八、新妻武夫(三三)運転免許停止処分中に無免許運転を行なったもの。

▽百八十日＝同水野谷町亀ノ尾六六、萩原利夫(三七)

▽八十日＝同関船町南館二四、春山信一(二九)、同下船尾町村山一〇〇、高橋八郎(四四)

▽七十日＝湯本町三函八五、宮本信昭(三一)

▽六十日＝同水野谷町千代鶴一五五、大木高人(三〇)、同湯本町辰ノ口一〇二五、和田美樹(三五)、同下船尾町古内二〇八、根本進(二〇)、同水野谷町諏訪ケ崎一九二、大平国市方長古進(二七)

▽四十日＝同湯本町三函二四六、早川秀男(三三)、同湯本町八仙二〇の九、大平勝(二七)、同傾城七、鈴木安行(四三)、同湯本町高倉九、笹野昭三(三九)、同藤原町大畑六一、小野鉄也(三五)、同水野谷町竜ケ沢四〇、宍戸勝男(三三)、同水野谷町亀ノ尾一八〇、近藤光市(三七)

横断中の幼児はねられる

二十四日午後五時十分ごろ、いわき市平上荒川字砂屋戸二九地内の県道を横切ろうとした同所、会社員永井虎男さんの長男徹ちゃん(五つ)は、同市小名浜字道珍一五九、建築コンサルタント安藤利生さん(三〇)の普通トラックにはねられ頭に二週間のケガを負った。平署の調べでは徹ちゃんの直前横断と安藤さんの安全運転違反。

臨鉄労あす48時間スト予定

賃上げを要求して、二十四日二十四時間の全面ストに突入したいわき市小名浜の福島臨海鉄道労組（平子登組合長、組合員九十一人）と、同鉄道従組（鈴木力組合長、組合員五十八人）は、二十五日午前五時五十分の始発から職場に復帰したが、同日午後重ねて団交に入った。この交渉で話し合いがつかなければ両組合ともあす二十六日午前五時五十分から第二波の四十八時間ストを行なう。労組八千円、従組七千五百円の要求に対して積みあげを含めて三千六百円の会社回答はとうていのめないというもの。

↑【街頭募金する主婦たち】

無事故祈り黄色い羽根募金　平の婦人会員

〝交通事故防止は私たちの手で〟といわき市平の婦人団体の主婦二十人が二十四日午後、平駅前と銀座通り、三十間道路に立ち、黄色い羽根募金を町ゆく人に呼びかけた。

とくに夕方は[illegible]や事業所などの退勤どきで交通量が多かったが、主婦の呼びかけに町ゆく人たちも快く募金に応じ、道徳の啓発にも大きな成果をあげた。募金は交通安全会の基金に贈られる。

地検地裁前道路を駐車禁止

いわき市平字八幡小路の地裁平支部、地検平支部前の市道は、交通キップ裁判のある毎木曜日になると裁判を受けに来た違反者が、道路両側やバス停留所にまで車を駐車して、「違反をしてその裁判を受けに来た被疑者が法の番人裁判所や検察庁の前で堂々と違反を行なっている」と批判をあびていたが、平署は十八日の木曜日から地裁平支部前から地検平支部前まで取りあえず駐車禁止の場所として標識をたてるという処置を取った。

松本キンさん

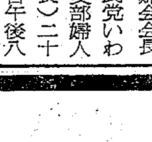

松本キンさん（いわき助産婦会会長自民党いわき支部婦人部長）二十四日午後八時十一分、いわき市平中神谷の中沢医院で加療中、脳膜出血のため死去。七十四歳。葬儀は二十七日午後二時平泉崎字前原二三の自宅出棺で行なわれる。

四十年間に千五百人の教え子を出し、大正三年には当時の神谷村に助産婦を開業、これまでに一万三千五百人をとりあげている。昨年秋には社会福祉事業と公衆衛生事業の功績がみとめられて黄綬褒章を受章、近く生存者叙勲の手続きもとられる運びになっていた。

27日までお休みです

毎度お引き立ていただきありがとうございます
誠に勝手ですが忌中のため二十七日まで休ませていただきます

喫茶　タカオ
いわき市平字白銀町（世界館前）　電三六六六

母たか儀病気療養中のところ薬石効なく五月二十四日午前五時二十五分死去いたしました　ここに生前のご厚誼を深謝し謹んでご通知申しあげます
追って告別式は五月二十六日午後一時から（二時出棺）いわき市平字六間門（平営林署向かい）の自宅で相営みます

昭和四十二年五月二十五日
いわき市平字六間門一六
喪主　高尾祥一
男　高尾実
親戚代表　武田吉太郎
ほか親戚一同
喫茶　タカオ

母松本キンは病気療養中のところ五月二十四日午後八時十分永眠いたしました　ここに生前のご厚誼を深謝し謹んでお知らせ申しあげます
追って葬儀は五月二十七日午後二時自宅を出棺、光明寺に埋葬いたします

昭和四十二年五月二十五日
いわき市平泉崎字前原二三
喪主　松本秀男
友人代表　木村守江
ほか親類一同
石城助産婦会

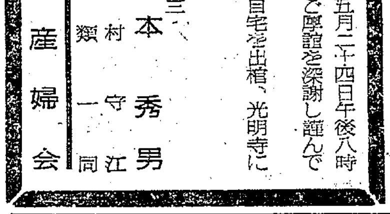

■デスク・チェア■保管庫■ロッカー■ファイルネット■セルビング■ビン■フレキシパネル■金庫

イトーキ　ビジネス製品

■事務改善の店
共立商会
■いわき市平字中町1－1　電6558

プラス100　トヨタ　カローラ1100　新発売
4ドア・バン・トヨグライド付き

車種で選んで14
色と組み合わせて79
日本のハイコンパクトカー
カローラがシリーズとして
飛躍的に充実しました

＜このゼイタクなカローラがこの価格＞

	2ドア	4ドア
スタンダード	44万8千円	49万円
スペシャル	48万8千円	51万3千円
デラックス	51万1千円	53万6千円
バンスタンダード	45万5千円	
バンデラックス	48万8千円	

中古車大幅値下げ大バーゲンセール実施中　5月31日まで

トヨタパブリカいわき　株式会社
本社／いわき市平字堂ノ前　電（平）6166代
小名浜営業所／いわき市小名浜　電（磐城）②4536
原町営業所／原町市本町三丁目　電（原町）4131代

交通安全 県民大会で受賞
磐城署管内 永崎小や運転手など

交通安全県民大会は、去る二十三日、白河市民会館で行なわれたが、席上交通安全優良校や同功労者、協力者などが県交通安全協会などから表彰された。磐城署管内の受賞者は、永崎小学校とつぎの七人。

【学校交通安全隊表彰】▽永崎小学校（遠藤正文校長、生徒数五百八十七人）＝三十六年四月児童会通学子供班をつくり、集団登校を採用した。その後先生と児童が週番制によって交通指導。ついで学区内を十六分団、班編成による登下校実施。また婦人交通指導員を配置したり、週番制を強化する一方、毎年春秋二回、〝交通安全教室〟を開講、父兄ともども交通安全について勉強なども続けており、無事故を誇る。

【優良運転手】▽いわき市小名浜字下平二九四（磐城運送運転手）君島秀吉さん(三九)＝運転免許取得以来現在まで十九年間無事故▽同市泉町字泉一九三の一、常磐交通小名浜営業所運転手小森爽郷さん(三七)＝昨年十一月中旬、二十万キロ無事故運転で会社から表彰された▽同市小名浜大原字原木田前一三八の二、アサヒタクシー運転手時田重三郎さん(五四)＝長い間の無事故運転

【交通安全功労者】▽いわき市江名字北口二八三、丸友鉄工所社長、佐藤友弥さん(五七)＝交通安全用機材の寄付あるいは、交通安全運動、同教育などに尽力した▽同市小名浜字定西四〇、磐城ホンダモーター社長吉田[illegible]さん(五五)＝同

【交通安全活動協力者】▽いわき市小名浜字大原境西七八の一、磐城消防署消防士大平達雄さん(三九)＝小中校生の登下校時に交通指導を続けている▽同市小名浜大原境西一の五、工務店経営荒谷広さん(三七)＝同

新樹会書道展で一万五千円寄付

白〓書道会の若手書道家のつどいである新樹会（菅野空谷会長）は五月初め大黒屋デパートで催した書道展の売り上げ中、一万五千円を平社会福祉協議会に寄託、福島整肢療護園に贈られた。

母へ贈る手紙 当選者きまる

日本郵政友の会協会では、去る十四日の〝母の日〟にちなんで、プレゼントつき簡易書簡による〝手紙を書く運動〟を行なって来たが、その当選番号が決まった。幸運賞はカラーテレビ、学校賞にアートドア冷蔵庫、金賞に電気洗濯機、銀賞にトースター、銅賞にカドニカライト、こども賞に世界の花の種が贈られる。当選者は平郵便局郵便課に問い合わせること。当選番号次のとおり。

▽幸運賞＝九組の〇三四一〇▽学校賞＝同（幸運賞当選者の学校へ贈られるもの）▽金賞＝（各組共通）九二五四〇▽銀賞＝（同）二八九七四、八六八六七、〇四六三九、五五七七一、九三四一三、二七四二九▽銅賞＝（同下四桁）五六〇三、五〇三六▽こども賞＝（同下二桁）二七、六八

献上の山ユリ 球根を集める
戸渡分校で二年ぶり

いわき市立小川小、中学校戸渡分校ではことし十月、二年ぶりに皇居や吹上御苑、東宮御所などにヤマユリの球根二千個を持って訪れる。

同校の球根献上は三十四年十月から三十八年まで毎年続けられ、これまでに七千個が贈られて秋には皇居や吹上御苑、東宮御所に美しい花を咲かせている。

同校は小川支所から二十数キロも山奥にはいったところで、生徒も小学校二十六人、中学校三人だが、ヤマユリの球根献上には部落三十世帯が総ぐるみで行なっていた。三十九年ごろからヤマユリもとりつくして二年に一回ということになったが、ことしこそはと部落の人たちがヤマユリを確保、自宅の庭にどっさり植えてこどもたちが皇居を訪れる日を待っている。なお同校には皇太子ご夫妻からお礼の手紙も届いている。

→【八仙立体橋下の児童遊園地】

八仙立体橋下に児童遊園地
黄金町遊園地に代わり

常磐地区八仙国道から湯本町三函をまたぐ立体交差橋が昨年十月にできて使用をはじめた。

この立体橋完成で黄金町にあった三百三十平方メートルの児童遊園地がとりつぶしとなってこどもたちの遊び場がなくなったので、立体交差橋下に三百三十平方メートルのあき地があるところから長谷川、大村、日野、松本の地元選出議員が児童遊園地の復活に奔走した結果、約百六十五平方メートルにこのほど完成。総工費三十六万円でブランコ、ジャングルジム、シーソーを設け、ここにドブ川が流れているので金網の柵をめぐらし危険をふせいでいる。

民報映画案内

※【平】
★ひかり座（六・二〇）アンネの日記（八・二〇）悲しみは星影と共に（↓31日）
★聚楽館（六・二五）テキサスの五人の仲間（八・一五）動く標的（↓29日）
★世界館（六・二〇）ラーメン大使（七・四〇）日蓮と蒙古大襲来（↓27日）
★東宝民劇（六・二〇）青春は俺のものだ！（七・五〇）クレージー黄金作戦（↓13日）
★平日活（六・四〇）猛獣狩マルガ（八・〇〇）大巨獣ガッパ（↓30日）
★東映三夜（七・二五）一心太助江戸っ子祭り（八・五〇）網走番外地決斗零下30度（↓4日）
★名画座（七・三〇）あやまち（八・四五）現代の恐怖（↓30日）

※【内郷】
★綴映劇 ガンファイターへの招待 荒野の対決 アルバレスケリー（↓30日）

※【常磐】
★常磐座 ヒップ勝負 ぬすまれた官能 美わしき悪女（↓30日）
★三函座 抜き射ちの竜 続・何処へ ガメラ対ギャオス（↓30日）
★常磐日劇 タイタンの逆襲 騎兵隊最後の砦 目かくし（↓29日）

※【小名浜】
★国際 レッツゴー！若大将 クレージー黄金作戦（↓30日）
★日活 大巨獣ガッパ 猛獣狩マルガ 涙くんさよなら（↓28日）
★金星座 一心太助 網走番外地（↓27日）
★銀星座 動く標的 早射ちガンマン 復讐戦線（↓29日）

※【植田】
★うえた館 非行少年 非行少女 やぶれかぶれ（↓30日）
★中央館 日本春歌考 かまきり 暴れ太鼓（↓30日）
★菊多館 東京アンタッチャブル 侠客道 博ち打ち一匹竜（↓26日）
★植田ロマンス ネバダスミス イスタンブール（↓29日）

100貨店

社員の慰安旅行で東山温泉に行く途中、会津本郷町の本郷焼きに接する機会を得た。

昔から陶器のマチとして知られていたが、陶器の世界にも近代化の波が押しよせ、その生活様式の変移とともに機械化、量産化の産業となり、手工業であったものが、ほとんど大型物を主体とする産業に切りかえられた◆ところが宗像窯は、このめまぐるしい変容の中にあって孤塁を守り、昔ながらの原始的な手工業をつづけてきている。この状況をつぶさに見学したわけだが現在では本郷焼きの伝統を受けつぐ唯一の窯元として、国内はもちろん、世界的にも有名となった。こんど県広報協会で発行した「月刊ふくしま」処女号に紹介されていたが◆享保四年、会津藩主保科正之公の時代、御用窯を作り、かわらを焼いたのがはじまり。この本郷焼きが経済的にも窮地に追い込まれていたが、たまたま陶芸家の柳宗悦、浜田庄司、河井寛次郎、バーナードリーチ氏らが来訪、くわしく調べた結果、民芸品として優れたものであることがわかり、その矢先の一九五八年、ベルギーの首都ブリュッセルで催された万国博覧会日本特産品展に「にしん鉢」が入賞、グランプリ賞をうけた◆にしん鉢とは身欠きにしんをサンショウの葉で漬け込む容器。宗像窯はようやく、陽の目をみるに至り、いらい名声とみに高まり、全国各地から注文が殺到、それでも一つ一つ手づくり。だから親愛感も生まれるし、それぞれの持つ陰影に深い味わいがあるのだろうといわれる◆ただ現在、原料土が乏しくなり、釉の原料となる木灰不足が悩み。そのことで感じたのは平の赤井には良質の粘土があり、ひところ観光みやげ用の陶器をつくったことがあったその後どうなったものか。（龍人）

社員募集
■職種 営業担当社員
■資格 年齢22歳〜50歳までの男女
■募集人員 10名
■待遇 入社後3か月は月給25000円を支給しその他成績により能率給を支給します
・ご希望者は5月30日までに下記支店あて履歴書をご送付下さい 面接日をご通知申しあげます
日本電建株式会社平支店 いわき市平字堂の前7の2 TEL・(平)9161

豚肉の下坂 好間町 電五三三四

楽しい デートはここで!! 何をお飲みになっても何をお召し上がりになっても何でも1品100円です ご同伴喫茶 二人の世界 いわき市平字南町 電8544

クリーニング 洗濯・防水 小松崎 平日活前電3343

28日 新装開店
28日から30日まで3日間ご来店の方にコーヒーを無料でサービスいたします
営業時間 AM8:00—PM8:30
※ウエートレス募集中
連絡先 電(平)4046
味と香おりの店 純喫茶 シャイン いわき市平・二町目ナベカ階上

キリン生ビールと白馬の雪
キリン生ビール 五〇〇リットル 中ジョッキ 一三〇円
白馬の雪 正一八〇リットル 九〇円
居酒屋まるす いわき市平・中央通り 電三六二〇

■ウエートレスを募集しております
■レストラン ブラジル 平・ひかり座まえ ダイヤル2990
26日 定休日

仏具の橋本屋 平・新川町1 電3948 （五町目 馬目染工場隣）

ハカリは藤森 平・かじ町 電二三九六

ヤング！ヤング！ 若い人の美と健康のために！ 肉まん 一コ三十円 あんまん 一コ二十円 懸賞焼本舗 平・六町目 電4797

ウエートレス募集▽年齢二十二歳まで▽履歴書持参 委細面談▽いわき市平・田町 電三三八八 レストランパール

売り分 建て物▽土地つき▽学区平一小・一中▽学校まで徒歩五分▽連絡先＝電（平）九一六一

貸し間▽十畳（二階）▽日当たり良▽独身者に限る▽連絡先＝電（平）二〇三五

貸し事務所▽旧平市内▽五〇平方メートル（十五坪）▽交通の便よし▽委細面談▽連絡先＝電（平）八三三七

募集 ▽運転者（普通免許）二名▽セールスマン（高卒以上）二名 平・二町目（電五四六五）室内装飾専門店 鈴荘

アパート（二階建て）▽上六畳三畳、下四畳半 台所浴室トイレつき▽バス停留所近く▽連絡先＝電（平）四四三八

看板 ▽技術者および見習い▽経験者優遇▽委細面談いわき市平字十五町目（平警察署前）電六〇六一 ハコザキ看板店

貸し間（アパート）六畳 四畳半 ガス 水道つき▽日当たりよし いわき市平字九品寺前鈴木アパート電(平)六二六六

家屋 売りたし▽磐城保健所付近▽土地132平方メートル（40坪）建て坪68平方メートル（20・5坪）木造二階建て▽電(磐城)②二〇七〇

女子 事務員募集 ・履歴書持参 ・来社前に電話下さい 株式会社 小松美術印刷所 平谷川瀬字明治町 電六一七七

募集 男子販売員 若干名 ・年齢30歳までの方 自動車普通免許所有者 ・給与は会社規定による 保険制度あり トラヤパン平営業所 いわき市平字愛川町六の一 電五八七九

募集 販売員 一名 ▽普通免許所有者 ▽年齢三十五歳まで 委細面談 醤油味噌醸造元 小野園次郎商店 いわき市平字長橋町 電二三五一

職員募集 事務職員 男女各一名 ▽経理事務経験のある高校卒の方 ▽年齢＝二十五歳まで ▽給与＝本会給与規程による 希望者はきたる五月三十一日までに履歴書（写真添付）持参または郵送下さい 面接日は追って通知いたします 福島県水産会館内 福島県信用漁業協同組合連合会 いわき市平谷川瀬字仲山町19の1 電八三三八（代）

あみもの 何式の編み機でも下取り 七千円以上 ・正しい編み方を習いましょう ・講師免状授与（学割りと同じに迎えます） 文部省認可 日本編物文化協会員 宮崎商事 平・紺屋町63 電話2489