夕刊
いわき民報
発行所
いわき市平字田町63
© いわき民報社
社長 野沢 武蔵
電話(編集)4161
(販売)4162(広告)4163

ご婚礼用
家具調度品
陳列中
平家具センター
あるが
いわき市平字田町
銀座通り 電2223

新市誕生式3月30日

祝宴やめ全戸に記念品

いわき市発足祝賀行事協議委員会は四日午前十時から平市民会館会議室で開き、式典を三月三十日に実施することを正式に決めた。市議、参与、商工会議所、農協、市当局ら四十人が集まって委員長に赤津庄兵衛氏、副委員長に志賀季三郎氏をあげたあと期日、場所、方法、記念品などについて協議したが、式典の中にも厳粛なものにする、三十三万市民あげて祝うため七万八千全世帯に記念品を配布するなど三百四十八万三千円の予算を有効に生かす方針を貫き、飲み食いはいっさいさけることにした。

式典の場所は庁舎に近い平市民会館としたが、時間、方法その他については、次の委員会で決めるため、案を持ち寄ることにした。事務局の原案では式典のほか自衛隊に協力を求めて祝賀飛行、演奏会と、小中生による鼓笛隊パレードなどを考えている。

新好間変電所 九日に運転を開始

平、好間発展の布石に

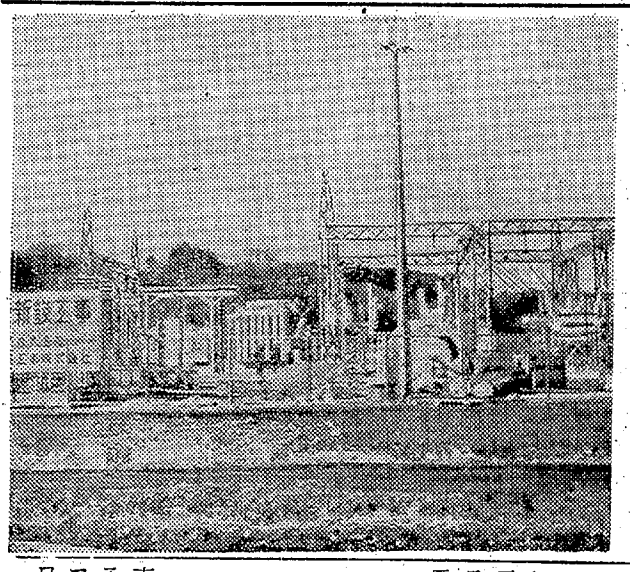

【新設された小谷作の新好間発電所】←

東北電力はいわき市平地区の送電機能を強化するため好間町小谷作に好間変電所を新設中だったが、七、八両日の通産省検査を受け、九日から運転を開始することになった。

好間変電所は約一億円を投入、二千四百平方㍍の敷き地に建設したもので出力は六千KVA。同変電所の開設に伴って旧好間変電所(出力三千KVA)を閉鎖する。これで平地区は東平変電所(一万五百KVA)湯本変電所(一万KVA)とともに三つの強力変電所に囲まれ、安定した電力環境になった。

好間変電所新設の効果は①供給容量が旧変電所より倍加②強力な電圧送電によって電圧低下が防げる③過重負担をかけていた東平変電所にゆとりができ、湯本、好間の三カ所でスムーズな融通ができる④従って停電の回数が少なくなる、など大きな利点があるほか、平から好間一帯の新住宅団地化、岡本ゴムなど工場の進出を見越した将来への先行投資でもあって、今後の電力需要に対する受け入れ体制は、これで完璧になったといえる。

市国保運営協議会が新発足

高木会長を選ぶ

いわき市の国保運営協議会が二日から発足、同日午後一時から平市民会館で開かれた協議会の全体会議で、会長に高木武一郎氏(勿来)を選んだ。同協議会はいわき市の発足に伴って各地区の横のつながりを強め、国保行政の運営を合理化させようという市長の諮問機関で委員は百五人。役員次のとおり。

◇会長=高木武一郎(勿来)◇会長代行者=飯塚勝(磐城)◇部会長▽平=石山一治▽磐城=飯塚勝▽勿来=高木武一郎▽常磐=鈴木道太郎▽内郷=円谷兼弘▽四倉=片寄甚之丞▽遠野=中野豊須美▽小川=松本敏夫▽好間=福積清光▽三和=大谷安▽田人=中村猛一郎▽川前=酒井泰良▽久之浜=坂本秀寿▽大久=永野谷義明

湯本婦人会で"めでた"の歌会

常磐湯本婦人会(後藤タカ子会長)は九日午前十時から湯本公民館で「長持ち唄」「めでたの唄」の講習会を開く。講師は常磐水野谷町の永山氏。これは結婚式や婦人会のつどいなどで歌うめでたい祝歌である。

海上パレードなど盛大に

特定港祝賀式 初代港長に尾崎氏

尾崎保安部長

小名浜港の特定港指定祝賀式は三日午後一時半から小名浜海上保安部玄関前で、木村知事、近藤第二管区海上保安本部長、海上保安庁警救部から松岡管理課長、松原塩釜海保部長、大和田いわき市長らをはじめ、小名浜海上保安部員など、およそ百人が出席して行なわれたが、はじめに近藤二管本部長から尾崎小名浜海上保安部長に港長の辞令を伝達、港長のあいさつに続いて木村知事らが祝辞を述べた。

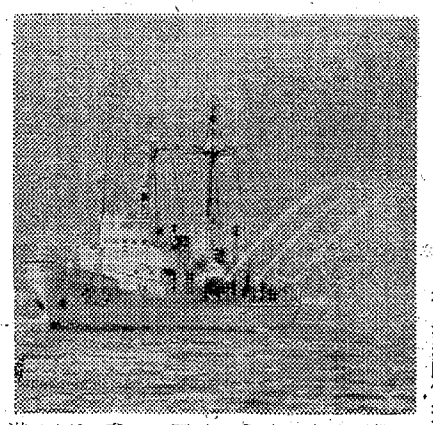

このあと来賓の地元漁業、工場、港湾関係者など約百五十人が、塩釜海保の巡視船"おじか"(一〇〇〇㌧)に乗船、それに小名浜海保の巡視船"なより"(三五〇㌧)同"さがみ"(二七〇㌧)も参加して海上パレードに移り、三隻の巡視船は港内から港外をひとまわりしながら水煙をあげて放水訓練を実施、海難事故に備える巡視船の威力のほどを披露した。

引き続いて小名浜港湾建設事務所で祝賀会が催されたが、二日在港船は、満船飾を施して祝意を表し、新しい特定港"小名浜"は祝賀一色にぬりつぶされた。

なお同港は三十一年に貿易港として開港、昨年の実績は外国船、外航船など貨物船の入出港が三千三百隻に達し、貨物の取り扱い量は流体物(石油その他)を含め三百六十七万六千㌧と、開港当時の十年前の二十七倍増に飛躍している。こんどの特定港指定の実現は地元民の要望や尾崎弘吉小名浜海上保安部長らの努力が奏効したもの。

【巡視船の放水訓練】↑

少年愛連で反省会 内郷少年愛連は十九日午後一時から金谷保護所で反省会を開く。

勿来で六保育所の申し込み受け付け いわき市勿来福祉事務所は三月一日まで保育所入園希望児の申し込みを受け付けている。資格は満二歳以上で、定員は植田六十人、錦町六十人、仁井田五十人、窪田六十人、山田六十人、大谷六十人。

宮小学芸会 内郷宮小は五日午前九時から学芸会を催す。

四倉町婦人問題研究会 四倉町婦人問題研究会は十二日午前九時から四倉公民館で開く。

年度末に特別融資保証

県信用保証協 六億のワクを準備

県信用保証協会は中小企業年度末特別融資保証を初めて実施する。シーズンオフの業者などをテコ入れするのが目的で、融資保証ワクは六億円。

従って対象は決済資金として二月十日から四月末まで受け付ける。融資限度は一口三百万円まで、返済は六カ月以内、保証料は日歩四厘五毛。ニッパチの不況二月や季節の変わりだけに中小企業にはまたとない会計年度末のプレゼントになる。

婦人民生委研修会 県いわき事務所民生課では、九日午前十時から平市民会館で婦人民生(児童)委員の研修会を開き、今後の活動などについて話し合う。

融資保証利用が急増

いわき支所 一月は前年の三倍

県信用保証協会いわき支所一月の保証融資は百十件、九千五十万七千円と同支所開設いらい県内第一の成績をあげた。

これは前年一月の四十二件、四千十五万一千円に比べ二・三五倍という新記録で、資金需要期だったのと、気軽に借りられる県信用保証協会制度が一般に周知され、利用率が急速に伸びたものとみられている。

立春
合服お見立ての
季節になりました
ゆたかな色と柄
サガワの服地を
ご覧下さいませ
"春の予約御注文会"
期間 2月5日から2月28日まで
期間中 オーダーワイシャツをお作りして進呈いたします
注文洋服納めて54年
テーラーサガワ
平・三町目角 TEL・2418

近日開店
フランス風の楽しいお店
あなたのいこいの場所として
どうぞご期待下さい
パーラー ブーケ
平マサゴ通り 電二〇六五
◇ウエートレス募集中

あすの暦

2月5日(日)

旧暦	12月26日	先勝	
日曜	出	6:36	
日月	入	17:05	
月	出	3:25	
月	入	12:46	
満潮		3:26	
		10:58	
干潮		5:47	
		20:07	

天気予報 玉半提供 電五〇三一 (小名浜測候所発表)

【今夜】北西の風、晴れ時々曇りで山沿いはにわか雪。

【あす】西よりの風、晴れ夜には一時曇り。

【あさって】北西の風、晴れ時々曇り。

【海上】今夜風波がある。あすあさっては多少風波がある。

才言

▼新市の誕生式にのみくいやめる。ムダなことは血税をおさめる身になって。

▼少年の集団自動車ドロ、そのうちギャングなんか飛び出さないだろうね。

▼きょう立春、年老いても春を感ずる生命力。

走る図書館の巡回日程 走る図書館県"みどり号"は七日から次の日程で巡回する。▽7日=小白井分校▽8日=川前中、大野小、久之浜公民館▽9日=貝泊小▽10日=泉公民館、下小川分校

新建材インテリヤのデパート
内装材販売及び責任施工
現在内装計画の方はございませんか? 浜通り唯一の内装コンサルタントとして適切なアドバイスをいたします
お気軽にお越し下さい
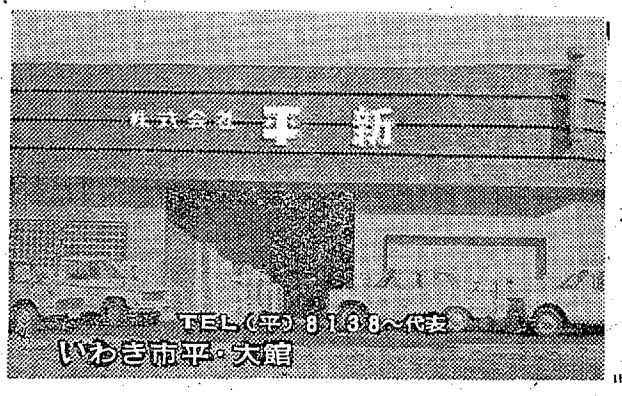

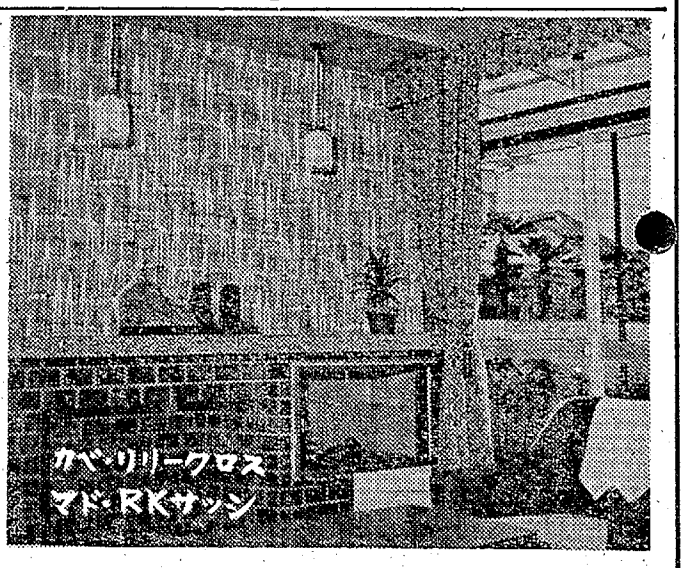

対印プラントを契約

岡本ゴム　中共につぎ六億円

スキン製造の中共プラント輸出に成功した岡本ゴム工業株式会社は、こんどはインドへスキン製造二セット（六億円）の輸出契約が決まり、年末に輸出することになった。とくに人口過剰と食糧難に悩むインドへの援護の一助になり、将来さらに追加契約が予想されるだけに福島工場では鈴中器機とともに総力を結集する。

昨年十一月の中共輸出に次ぐこんどのインド輸出は本年一月十日、アメリカとの競争入札で行なわれ、岡本ゴムの方がアメリカのメーカーより高値だったが技術の優秀さと実績がかわれ、アメリカに打ち勝ち、三井物産を通じ契約調印に成功することができた。年々一千万人もの人口が増えるインドは、減食を掲げての国民総耐乏生活を行なう悲惨な事情にあり、こんどの輸入支払い資金も、窮状に対するアメリカのフォード資金を当てるほどの苦しい実態。それだけに岡工場では売らんかな精神より、少しでも性能のよいものを送り込んで困難打開の一助にしたいと真剣な気持ちでのぞんでいる。

新設工場はインドの南端マラハル海岸のゴム園に近いマーチン市で、小川駅前の鈴中器機（下請け工場）が最新技術を結集、改善したものを直ぐ製作にかかり、翌ごろインドから技術陣が来日、年末ごろ輸出の運びとなるが、中共と違って機械科学水準が遅れているため、とくに十年間の技術指導が付帯条件となっている。自動包装機は来月である岡本ゴムから三足先に輸出されるが、プラント輸出と同時に十人近くの技術団を送り込むことになる。日本からの技術団も、インドの国内事情に合わせ、二週間のうち三日くらいは絶食しなければ気の遠なような実情だけに、派遣技術団も相当の覚悟が必要だといわれる。

ゴム帆その他でアメリカ、カナダ、ソ連、欧州に四割近くの製品を輸出している同社は、スキンのプラント輸出で中共、インドとすっかり輸出づき、外貨獲得の一線メーカーの位置を確立してしまった。

←【元気のよい子豚たち】

子豚13頭生まれる

磐農　一頭7,8千円の高値

磐農高校の畜産科で飼育している大ヨークシャーとヨークシャーとの雑種豚からこのほど十三頭の子豚が生まれ、いずれも元気に育っている。離乳は生後二カ月たってから三頭七、八千円で飛ぶように売れるとあって畜産科では大よろこび。それからホルスタイン種の乳牛から一月三十日に子牛が生まれ、これも元気にはしゃいでいる。この子牛が血統がよいので一カ月後には六、七万円には売れると子豚同様重宝がられている。

市況

魚類

（三日午後一四日正午）

四日の小名浜、江名、中之作港は共に底引きものの大量水揚げだった。

【小名浜港】巻網船三カ統　底引船二十八隻　小型船二十隻

▼セグロイワシ　九千㌔　三〇一二九▼小サバ　八千㌔　二九▼サヨリ　四百㌔　七三〇一四五〇▼水タコ　五千二百㌔（大中）七〇一五〇（小）二五▼アンコウ　三千五百㌔　二八〇一二五〇▼サメサカレイ　二千百九十㌔　九七一三五▼水タラ　千五百㌔　二〇一一八▼ナメタ　千四百六十㌔　三三〇一一五〇▼メヒカリ　七百九十七㌔　七〇一三五▼ドンコ　七百七十七㌔　一〇〇一三五▼アカジ　六百七十㌔（大中）二一五一一五（小）四八一三九▼キス　八百四十㌔　九〇一一〇▼マツカワ　四百六十㌔　四〇〇一二五〇▼トウジン　四百六十㌔　二八一七▼ヤリイカ　四百㌔　二〇〇一二三五▼アブラキス　三百八十㌔　二五▼ニクモチ　三百十㌔　二五〇一七〇▼マタコ　三百㌔　二八〇一二〇▼マイカ　三百㌔　二八五〇一二〇▼ノドクロ　百五十㌔　三〇〇一一〇〇▼アナゴ　四百五十㌔　二六〇一一三〇▼サクラエビ　二百五十㌔　五〇▼イシダカレイ　二百五十㌔　一一〇▼ソゲカレイ　二百五十㌔　五〇〇一三〇〇▼シャコエビ　三百㌔　一三五一五〇▼ムシカレイ　百五十㌔　三九〇一二九〇▼ヒイカ　百五十㌔　一〇〇

（三日午後）巻網船八カ統　▼セグロイワシ　三万五百㌔　四三一二九）

【名港】巻網船二カ統　底引船八隻　刺網船一隻

▼セグロイワシ　七千八百二十四㌔　三一・五一三〇▼アブラサメ　一万九千五百七十三㌔　八〇一五▼水タコ　七千百四十六㌔　七二・五一一〇▼サメサカレイ　三千四百六十六㌔　七〇一一〇▼ドンコ　二千九百六十三㌔　七〇一五▼キス　二千三百三十八㌔　六〇一五▼水タラ　二千六百九㌔　二〇一一三▼メヒカリ　千七百三十㌔　五〇一四三▼スケソウタラ　千六百七十九㌔　七〇一三六▼マタラ　千四百七十四㌔　一〇〇一四三▼トウジン　千二百十㌔　三二〇一一三▼ナメタ　五百八十四㌔　三三五一一〇〇▼マツカワ　四百八㌔　三五五一二五〇▼ホンメヌケ　千百二十九㌔　二〇〇一一六〇

【中之作港】巻網船七カ統　底引船四隻　刺網船一隻　カニカゴ船一隻　小型船二隻

▼セグロイワシ　四万㌔　四八一二八▼アブラサメ　一万㌔　七八一一五▼ドンコ　三千㌔　九〇一五▼水タコ　三千㌔　六八一三五▼サメサカレイ　三千㌔　七八一二七▼メヒカリ　八百㌔　三六一三〇▼水タラ　七百㌔　二〇・七七一一五▼マタラ　五百㌔　一三〇一四〇▼スケソウタラ　五百㌔　一〇〇一二五▼トウジン　五百㌔　三四〇一五▼小アカジ　五百㌔　三八一二〇▼キス　四百㌔　七〇一五▼マツカワ　四百㌔　三六〇一三〇〇▼ハモ　二百㌔　一八〇一一〇〇▼ナメタ　百五十㌔　三四〇一一〇〇▼ホンメヌケ　八百㌔　二一六一二〇六▼アブラボウ　三百㌔　一三〇一二〇▼バラメヌケ　二百㌔　一六五一一五〇▼イバラカニ　三百三十四　八〇〇一四〇（四）▼フグ　百㌔　三五〇一一八　ノドクロ　百㌔　三一五（小）四八一三九▼キス　八百四十㌔　九〇一一〇▼マツカワ　四百六十㌔　四〇〇一二五〇▼トウジン　四百六十㌔　二八一七▼ヤリイカ　四百㌔　二〇〇一二三五▼アブラキス　三百八十㌔　二五▼ニクモチ　三百十㌔　二五〇一七〇▼マタコ　三百㌔　二八〇一二〇▼マイカ　三百㌔　二八五〇一二〇▼ノドクロ　百五十㌔　三〇〇一一〇〇▼アナゴ　四百五十㌔　二六〇一一三〇▼サクラエビ　二百五十㌔　五〇▼イシダカレイ　二百五十㌔　一一〇▼ソゲカレイ　二百五十㌔　五〇〇一三〇〇▼シャコエビ　三百㌔　一三五一五〇▼ムシカレイ　百五十㌔　三九〇一二九〇▼ヒイカ　百五十㌔　一〇〇

（三日午後）巻網船八カ統　▼セグロイワシ　三万五百㌔　四三一二九）

【中之作港】巻網船七カ統　底引船四隻　刺網船一隻　カニカゴ船一隻　小型船二隻

▼セグロイワシ　四万㌔　四八一二八▼アブラサメ　一万㌔　七八一一五▼ドンコ　三千㌔　九〇一五▼水タコ　三千㌔　六八一三五▼サメサカレイ　三千㌔　七八一二七▼メヒカリ　八百㌔　三六一三〇▼水タラ　七百㌔　二〇・七七一一五▼マタラ　五百㌔　一三〇一四〇▼スケソウタラ　五百㌔　一〇〇一二五▼トウジン　五百㌔　三四〇一五▼小アカジ　五百㌔　三八一二〇▼キス　四百㌔　七〇一五▼マツカワ　四百㌔　三六〇一三〇〇▼ハモ　二百㌔　一八〇一一〇〇▼ナメタ　百五十㌔　三四〇一一〇〇▼ホンメヌケ　八百㌔　二一六一二〇六▼アブラボウ　三百㌔　一三〇一二〇▼バラメヌケ　二百㌔　一六五一一五〇▼イバラカニ　三百三十四　八〇〇一四〇（四）▼フグ　百㌔　三五〇一一八　ノドクロ　百㌔　三一五（小）四八一三九▼キス　八百四十㌔　九〇一一〇▼マツカワ　四百六十㌔　四〇〇一二五〇▼トウジン　四百六十㌔　二八一七▼ヤリイカ　四百㌔　二〇〇一二三五▼アブラキス　三百八十㌔　二五▼ニクモチ　三百十㌔　二五〇一七〇▼マタコ　三百㌔　二八〇一二〇▼マイカ　三百㌔　二八五〇一二〇▼ノドクロ　百五十㌔　三〇〇一一〇〇▼アナゴ　四百五十㌔　二六〇一一三〇▼サクラエビ　二百五十㌔　五〇▼イシダカレイ　二百五十㌔　一一〇▼ソゲカレイ　二百五十㌔　五〇〇一三〇〇▼シャコエビ　三百㌔　一三五一五〇▼ムシカレイ　百五十㌔　三九〇一二九〇▼ヒイカ　百五十㌔　一〇〇

（三日午後）巻網船九カ統▼セグロイワシ　五万㌔　四四一三一）

野菜

▼ホウレン草　二〇一二（東）▼葉類　一五一一〇（〃）▼白菜　二三一五（〃）▼ニンジン　六〇一一五（〃）▼ゴボウ　八〇一三〇（〃）▼大根　二〇一一〇（〃）▼ネギ　四〇一二五（東）▼タマネギ　八〇一五〇（〃）▼キュウリ　二〇〇一一五〇（〃）▼タマナ　六〇一四五（〃）▼サツマイモ　三五一一五（〃）▼ナガイモ　七〇一四〇（〃）▼バレイショ　四〇一一五（〃）▼サトイモ　六〇一三五（〃）▼ニラ　三〇一一七（東）▼モヤシ　二〇一一〇〇▼ドンコ　百㌔　一三〇一七〇

（三日午後）巻網船九カ統▼セグロイワシ　五万㌔　四四一三一）

訂正

（記事）三日付くらし随筆で、NHKテレビの「奥さんこんにちは」とアナウンサー「鈴木賢二」は、「こんにちは奥さん」「鈴木健二」の誤りでした。訂正します。

くらし随筆

マンモス学校

平石太郎

教育は人と人とのつながりである。常識的に考えて、すこしの生徒とは心のつながりもできようが、とても二千人もの生徒とはつながりができるものではない。東京の大学などでは講堂で何百人もの学生に放送教育をやっているので、教師と学生との心のつながりは考えられない。そこに行くと、宗教学校は学生の数をすくなくし、個別指導を考え、教師と生徒の心のつながりを考えてやっているようだ。

◇

私の知人で夫婦とも高等教育をうけた人がある。この心のつながりを考えて、子供をわざわざ公立の中学校にあげないで、自分の城も信頼する先生の経営する私立の中学校にあげた。この先生は宗教人で、三百人程度の学校を経営し、校長が一人一人の生徒と接触して、親のような気持ちで生徒を指導した。卒業後もこの生徒たちはたえず校長の許にきて、話をきくのをたのしみにしていたという。

また私のある東京の友人は、自分の家の近くにいわゆるマンモス式の大学があったが、わざわざ電車で一時間半もかかる明治学院に入って、苦学力行の生活をつづけた。ここは宗教系の学校で学生の定員がすくなく、教師と学生が接触して勉強ができるのが、最も幸福だといっていた。しかし、不幸にしてこの男は戦死してしまった。

◇

学校は五、六百人程度の生徒で、校長が雑務から解放されて、一人一人の生徒に接触して指導できるのが理想である。しかし、これは遠い夢のようなことではあるが、一日も早くこの理想の実現を期してやまないものである。

（勿来第二中学校長）

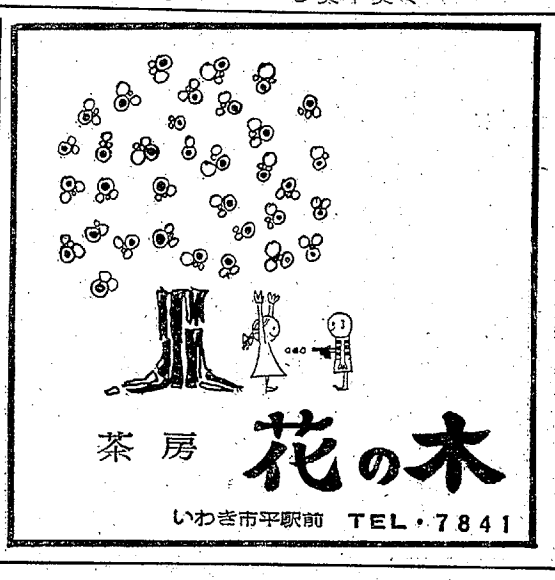

産婦人科
高木医院
高木　修
（入院随時）いわき市四倉町東三丁目五三　電三三五一

不二屋
ダブルサービス
コーヒーホットドック一三〇円
平駅前
電コヒーナ五五一七

越
フジコシ
見よこのダスターコンテスト
婦人服売り場にはこの春の美しいダスターコートがそっくりそろいましたがこの中からお好きな一枚を選ぶコンテストはただいま大人気
学生用コート　二八〇〇円
レンコート　二八〇〇円
デザインコート　三八〇〇円
リバーシブル　四八〇〇円
ジャガードコート　三八〇〇円
オーバーコート　二九八〇円

春の高級
ご婚礼家具調度品陳列会
2階ショールーム
ご注文承り
寿
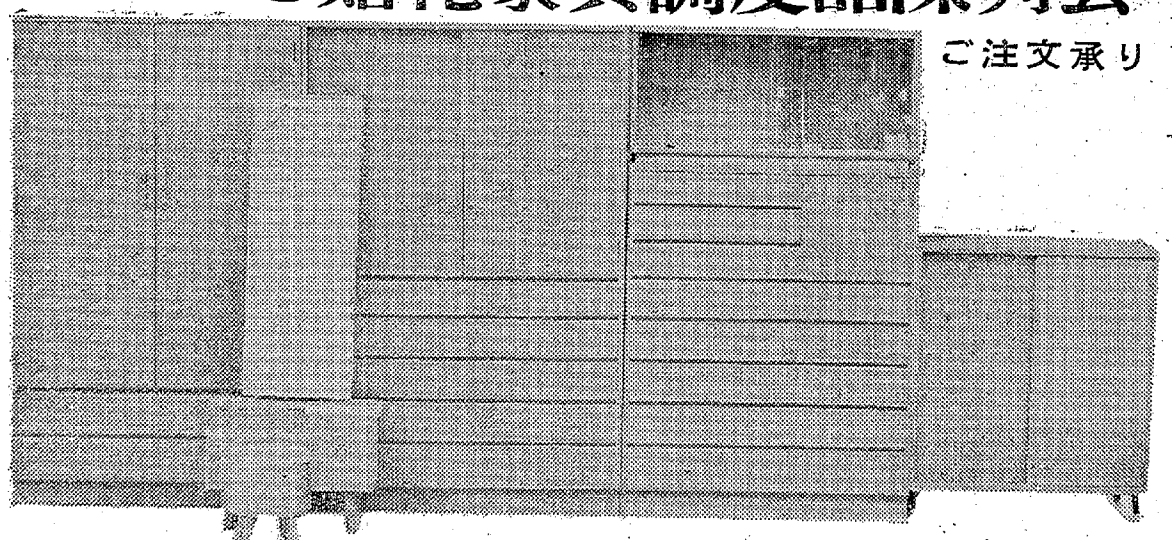
ドラムウォールナット6点セット（ポリ）天然そっくりのウォールナット　79,800円
洋服たんす（105㌢幅180㌢高さ）　衣裳たんす（120㌢幅180㌢高さ）　一面洋鏡台
整理たんす（105㌢幅180㌢高さ）　下駄箱（89㌢幅102㌢高さ）　スツール
明るく広いショールーム
家具の丸ほん
いわき市たいら3丁目☎51.3.1～3

土曜特集

春ひらく

＝きょう立春＝

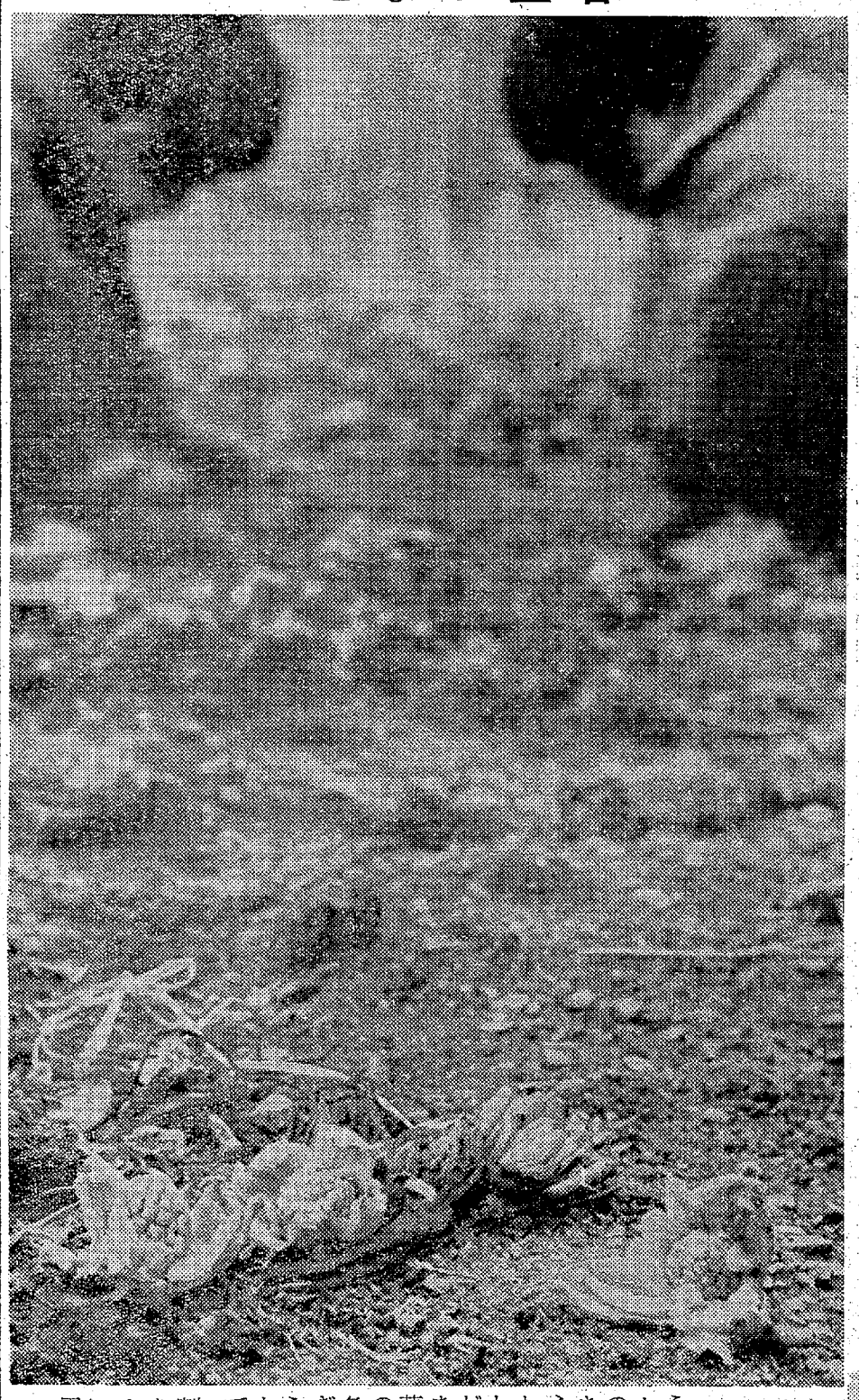

黒い土を割ってもえぎ色の芽をだしたふきのとう（上神谷）

例年より半月もおくれて固い殻をやぶったねこやなぎ（上神谷）

○…寒もあけてきょうは立春こよみの上では、きびしい冬のころもをぬいで、春一番への前奏が始まった。四月の花見どきのバカ陽気かと思えば、二十七年ぶりの寒波襲来にとまどったのか、例年なら満開の早咲きの梅花もまだ開かない。ことしほどうめたい冬はなかったが、ようやく空の色もあかるくなり、そこはかとなく春の情感があたりをつつみはじめた。

○…きびしい自然の条件の中から、ねこやなぎ・ふきのとうが、ひょっこり芽をだした。あたたかな陽だまりから大地が息づきはじめ、ナズナやセリも小さい芽をだして、植物はたくましい春の活動を開始した。

○…ヒナ檀が美しい桃の造花に飾られて店頭にならび、冬物を一掃したスペースには春の衣しょうがあふれて春をうたっている。今月から来月にかけては、また、あがりさがりの不安定な気候が続くという天気予想だ。立春を境にして、明るい日ざしが低温をやわらげて、真冬のような冷気は感じられないけれども待たれる春一番である。

白衣
理容衣　美容衣
調理衣　売店衣
バーテン　コック
前掛け　三角布
理容美容用品の店
カネボウチェーンストア　ワカマツ商会
いわき市平・30メートル通り　電3380

フミヨサン 電2343　ハナミサ 8733　ゴゴコイ 5551
平交
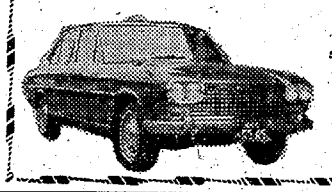
安全運転で信用ある
常交タクシーを
ご利用下さい

新築のお住まいと
大黒保温風呂釜
快適ズバリ！
風呂の店　大黒釜屋
いわき市平字正月町19（平三小北側）電9251～2

モリシタ　特選
ひな人形大陳列
人形は伝統をもっておこたえする専門の当店へぜひご来店下さいませ！

十五人そろい　舞踊人形　木目込み人形　わらべ人形　尾山人形
宮様人形　古今人形　平安人形　風俗人形　市松人形
立ちびな　その他豊富に取りそろえております
特設売り場＝平・二町目　ラッキースタンプ隣
■いわき市内
配達無料
おもちゃの　モリシタ
いわき市平字一町目12　TEL・2602

NHK 第一 1340KC

6・05 土曜コンサート▽組曲「鳥」レスピーギ作曲
7・00 ニュース▽ニュース解説
30 放送演芸会　浪曲「名剣稲荷丸」天中軒雲月
8・03 ニュース特集
30 花のパレード～春を呼ぶ歌～
9・15 趣味の手帳＜落第・及第＞寺井俊健
30 青少年を考える〝すきな先生，きらいな先生〟子どもと学校
10・15 新聞をよんで
30 ラジオリサイタル
11・05 物語「人形と笛」
25 夢のハーモニー「わが心君に深く」ほか

NHK 第二 1540KC

6・00 定時制高校①ことばと文学②ホームルームの話題
40 英語会話
7・00 ラジオ農業学校
15 続基礎英語
30 婦人学級
8・00 通信高校講座①現代国語②生物③数学④英語⑤音楽⑥数学⑦世界史⑧数学1入門
11・00 フランス語入門
20 ドイツ語入門
40 大学講座「英語」

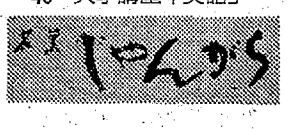

ラジオ福島 1060KC

6・00 アタック・オン・ポップス
10 中学生力だめし▽理科
30 ラジオニュース・ネットワーク
45 歌のカレンダー
50 夜のディスクライン
7・00 歌謡曲でぶっとばせ
55 虹のメロディー
8・00 魅惑のリズム
30 ミュージックラウンジ
9・00 ベスト・オブ・フォーク
30 ミュージック・イン・ナイト
45 これからの中小企業
10・00 ヤング・ヤング・ヤング　司会前田武彦
30 ミュージック・イン・ハイフォニック

総合テレビ ④

※印はカラー番組

6・00 愛の一家「水くみ」
30 NHKハイライト
7・00※きょうのニュース
30 ある人生「より高く」静岡県清水市立興津中学校教諭　田代哲也
8・00※それは私です　ゲスト千之赫子
30 太郎　石坂浩二　伴淳三郎　有島一郎　山本陽子ほか
9・30 ニュース▽ニュースの焦点
10・10 謎の一瞬～羽田沖墜落事故から一年～日本大学教授木村秀政ほか
11・20 スポーツニュース
30 土曜談話室「人間うらおもて」

教育テレビ ⑩

※印はカラー番組

6・00 英語会話「ビジネスレター」
30 科学映画「きらめく空」アメリカ
7・00 テレビ自動車学校「基本はコースの中で」
8・00 教養特集「都市の未来像」地方都市のゆくえ
9・00 通信高校講座「英語」日本の少女からの手紙
30 通信高校講座「政治・経済」国家と国際関係
10・00 通信高校講座「古典乙I」漢文
30 通信高校講座「数学2A」積分の計算
11・00 通信高校講座「数学1入門」
25 たのしいフランス語

福島テレビ ⑧

※印はカラー番組

6・15 忍者ハットリくん「林間学校騒動」
45 ニュース・フラッシュ
7・00 武田信玄「花幻の秘太刀」倉丘伸太郎　加茂良子ほか
30 ドラマ「とってもシアワセ」辰巳柳太郎　野川由美子ほか
8・00 特ダネ記者「影の波紋」二谷英明ほか
9・00※ラット・パトロール「廃墟の銃撃作戦」
30 新婚さん「許してねお母さん」小泉博　白川由美　三宅邦子ほか
10・00 スター劇場「生まれなさい赤ちゃん」左幸子　犬塚弘　飯田蝶子ほか

ききもの

◇青少年を考える
～第一・夜9・30～

すきな先生 きらいな先生

二月は「子どもと学校」を月間テーマにさまざまな角度から追及していく。その第一回は、教育の末端において教育のすべてを握っている「教師」の姿を子どもの目を通してさぐる。

義務教育の段階にある小・中学生は現代の先生をどのように客観的にみているだろうか。こどもたちの先生に対する率直な発言は先生の意識の扉を開く大きなカギになるはず。

そこで、東京都内の下町と山の手の小中学生や、東京都とはいえ二百九十㌔の海をへだてた八丈島の小中学生の声など、多角的にインタビューしながら、あるべき〝教師像〟をさぐっていく。

みもの

◇スター劇場
～福島・夜10・00～

生まれなさい赤ちゃん

北光子は自宅で助産所を開いたが、親切、ていねい、家庭的サービスというモットーなのに、全然客がこない。美容院専門に化粧品をセールスしている夫の十郎が、PR不足だということで、門前に桃太郎の絵をあしらった生めよ増やせよの看板を大々的にかかげたり、町内をチンドン屋と回ってチラシを配ったりしたが、これも一向にききめがない。たまに電話がかかってきたかと思えば、アンマと間違えた。ほかの病院の産婦人科や助産所がベビー・ブームで繁盛しているというのに…ふたりは頭をかかえた…。

今夜は助産所を開いたお人好しの妻と、彼女にそっこんほれこんでけんめいに助産所のPRをする夫の物語り。

出演＝犬塚弘　左幸子ほか。
～5日・総合・夜7・30～

歌のグランドショー

旧正月にちなんだ童謡メドレーと、お伽話の〝アラビアンナイト〟で構成するファンタジックコーナーのふたつを中心に放送する。

西田佐知子のお姫さまと西郷輝彦の王子さま、荒木一郎がシンドバットに扮したり、金井克子の侍女とザ・フラッシャーズ、スターダストガールズの奴隷のおどりなど、また、若い人たちに人気のあるザ・スパイダースが宮殿でゴーゴーを踊るなど楽しいふん囲気を盛り上げる。

旧正月にちなんだコーナーは畠山みどりの〝出世子守唄〟を中心に花柳啓子社中の勇壮な踊り「奉楽舞」。花柳啓子児童社中の「かごめかごめ」「あんたがたどこさ」と日本調の歌とおどりで楽しんでいただく。

ほかに、西郷輝彦のヒット曲「初恋によろしく」と「恋人をさがそう」。西田佐知子の「信じていたい」「雲の流れに」。畠山みどりの「どさんこ一代」。ザ・スパイダースの「夕陽が泣いている」など。

5日 総合テレビ ④

※印はカラー番組

6・00※サンダーバード「超音ジェット機レッドアロー」
7・00※きょうのニュース
30※歌のグランドショー　西田佐知子　西郷輝彦　畠山みどり　荒木一郎　ザ・スパイダーズ　藤山一郎ほか
8・15 「三姉妹」岡田まり子　山崎努　藤村志保ほか
9・00 ニュース▽ニュースの焦点
30 報道特集
10・10 特集「おはなはん」
11・10 スポーツニュース
20 夢のセレナード

教育テレビ ⑩

※印はカラー番組

6・00 社会福祉の時間「この人にきく」大鳴功
30 世界の窓「大都会」新しい街づくり
7・00 若い世代「才能」島崎敏樹　井上茂子　大里浩秋　月沢宏子　武村宏一郎ほか
8・00 現代科学講座「21世紀への設計」～あすのくらし～夫婦とこども
9・00 テレビリサイタル～現代日本合唱曲集～「子どもの季節」「いっしんせんそう」ほか
10・00 芸術劇場　バレエ「眠りの森の美女」チャイコフスキー作曲

福島テレビ ⑧

※印はカラー番組

6・00 明星ゴールデンショー「お帰りなさいジャニーズ」
30※シャボン玉ホリデー　植木等　谷啓ほか
7・00※ウルトラマン「伝説怪獣ウー登場」
30 オバケのQ太郎「Qちゃん探偵局の巻」ほか
8・00 泣いてたまるか「リモコン学主」渥美清　久我美子　一の木真弓
9・00 愛妻くん「素適なあなた」沢本忠雄　北沢典子、久里千春ほか
30 日曜劇場「猿かに合戦」藤山寛美　中村玉緒
10・30 サンセット77「あるスターの墓標」

FM放送

☆印はステレオ番組

4日

5・00 リクエストアワー
7・20☆ステレオコンサート＜ポピュラー・コンサート＞〝2月のメロディー〟〝ビリー・ヴォーン・アルバム〟
9・15☆NHKシンフォニーホール①バイオリン協奏曲　ニ長調　作品35　チャイコフスキー作曲②歌劇「ローエングリン」第1幕への前奏曲　ワーグナー作曲
10・10 音楽クラブ「N響40年の歩み」～戦前編～
40 朗読「退屈な話」～チェーホフの作品から～　芥川比呂志
11・05 世界の民俗音楽

5日

6・30 芸能展望
7・20☆ステレオコンサート＜クラシック・リクエスト＞①フリッツ・ヴンダーリッヒを偲んで②ピアノ協奏曲　第1番　ニ短調
9・08☆ステレオ軽音楽ホール～タンゴ・アルバム～　藤沢嵐子　ビショップ節子　菅原洋一ほか
10・00 FMリサイタル「古風なメヌエット」「水の戲れ」「夜のガスパール」ほか
11・05 現代の音楽①弦楽三重奏曲②ビブラフォーンとピアノのための音楽

あすの運勢

小川石洲

二月五日（日・先勝）

【1月生】感情が先に走りやすいなにごとも慎重に行動せよ
【2月生】人を信ずることは大切だが先方が急ぐ話には警戒を
【3月生】あせっても急にはならず落ちついてことに当たれ
【4月生】思いがけぬことあるもあわてるな、心にゆとりを持て
【5月生】我を張って不和のタネをまくな、後悔せぬよう控えめ
【6月生】先走りして目標をあやまるな、慎重に検討し行動せよ
【7月生】みがけば光る運あり、もっと心のはばを広く持つべし
【8月生】未知の土地で道に迷うことあり、落ちつきが大切なり
【9月生】吉凶紙一重の日、他人を頼らず自分で努力するが有利
【10月生】キジも鳴かずばうたれまいのたとえ、沈黙が無難なり
【11月生】周囲のウワサなど気にせず心の広さが大切、あせるな
【12月生】心に余裕をもって現状維持がよし、あせればつまずく

◇　◇

二月六日（月・友引）

【1月生】取り越し苦労するな考えすぎればかえって不利を招く
【2月生】手中にあるものは用心して逃がすな、不意の出費あり
【3月生】運気弱しよく考えて行動の日、用心深く時機をねらえ
【4月生】最後までくじけず努力を、油断すれば逆転のおそれも
【5月生】愛情か職業の面で迷うことあり、軽率な行動つつしめ
【6月生】思うようにならずともあせるときでない、数日がヤマ
【7月生】いまは自分をささえる足場を固めるとき、軽率は禁物
【8月生】いかに親しくとも離れ行く人は遠くなる、後を追うな
【9月生】ライバル出現のきざしあり引っ込み思案せず対決せよ
【10月生】一時逃がれはするな、全力をつくせば道もひらかれん
【11月生】現状打破の心動くも時早し、あせって悔いのこすな
【12月生】なにかと変化の多い日無理せずなりゆきにまかせよ

あふれる温泉で…
ご商談・ご宴会・お泊まりを
温泉旅館 稲泉閣（とうせんかく）
自炊の便あり　内郷ヘルスセンター先
住み込み女中さん募集　電話（平）6676

豚肉の下坂
好間町　電五三三四

世界最高の《新製品》
夢のジグザグ編機誕生！
シルバー編機
渡辺ミシン商会
いわき市平字新川町　電話3401番
ミシンワイチバン

手づくりの味
いわきあられ
電（平）三九二二
味覚堂

Coffee
►従業員募集◄
女子　3名　給2万以上
男子　2名　給年令経験による
■営業時間／朝7時～夜11時■
茶房 丘

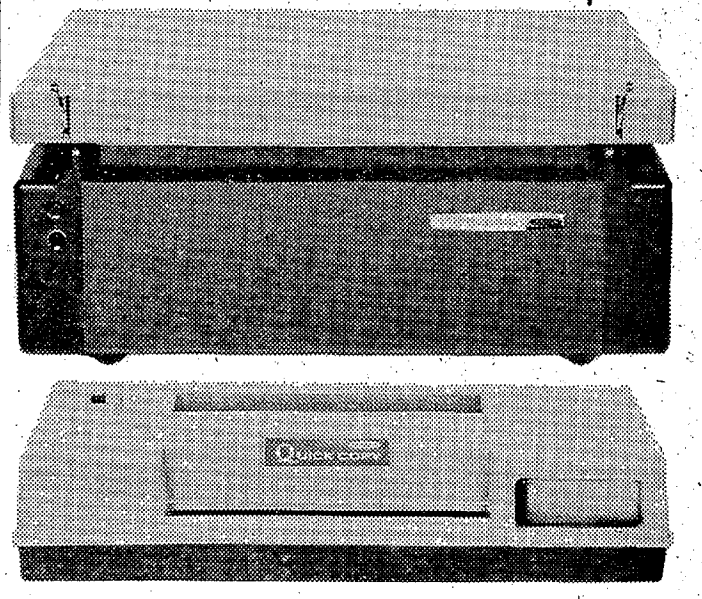

ビジネスフェア開幕！
事務合理化をより能率的にすすめる方策をご紹介します
現代は情報の洪水時代といわれています　情報量が多くなるだけでなく、その内容も複雑多岐にわかれ事務合理化のネックとなっていることは、日ごろ皆様が痛感されていることと思います　富士フィルムでは、もっとも必要な情報を、正確に集め活用する－そのための新しい方法、活用の仕方、アイデアを見いだすため、ビジネスフェアを開催いたします
●当日ご来場の方全員にその場で当たる抽せん券を進呈します
フジカラピットカメラ他豪華景品がたくさん当たります
■2月7日（火）・8日（水）AM10:00～PM5:00
いわき市平市民会館展示ホール
富士フイルム
クイックコピー 81,000円
プリンターS 43,000円
プロセサー 38,000円
仙台市元寺小路172　日本オフィスビル内　電(21)2601(代)
富士写真フィルム株式会社仙台出張所

春の装いに…
衣裳・着付け　格安で豪華です
お気軽にご相談ご用命下さい
クサノ美容院 薬局
いわき市常磐湯本町表町二三三・二三三七電

十台盗み、いずれも乗り捨て
少年集団自動車ドロ
常磐　三人逮捕、三人を手配

常磐署は去る一月中に管内で発生した自動車盗難事件を捜査していたが、四日までに少年三人を逮捕した。いずれも十七歳から十九歳までの少年たちで、無軌道きわまりない犯行とわかり、残る三人も指名手配中。前三人のうちひとりは水戸署にとらえられているが六人とも常磐市内の少年。盗んだ自動車は十台で、いずれも合いカギを利用して盗んでいる。大半はメチャメチャに大破されて発見され、遠く秋田県、神奈川県に乗り捨てられたものもある。

この自動車のほかにも電線を盗んだり、空巣に入った余罪もあるものとみて取り調べを続けている。なお少年の中には良家の子弟もいるが、大部分は非行の前歴を有する少年たちで、湯本町の喫茶店などで顔見知りとなり、集団の窃盗を計画し、いずれも無免許で犯行を重ねていたもの。損害は総額三百万円にのぼっている。自供した犯行は次のとおり。

▽一月一日夜、いわき市常磐上湯長谷町湯台堂三四、自転車店根本実さん(三〇)方から同人所有のマツダクーペ▽一月十日夜、いわき市常磐関船町字迎一〇、品川自転車アパート前から事務員、高橋良英さん(三〇)所有のニッサンセドリック▽同日夜、いわき市常磐湯本町吹谷四八、吹湯旅館西側広場から雑穀仲買商、大曾根松夫さん(三〇)所有のニッサンセドリック▽同日夜、いわき市植田町金畑二七、車庫から建築業伊藤光雄さん(三〇)所有のトヨペットクラウン▽一月十七日夜、いわき市常磐下船尾町村山八七、高橋信雄さん(三〇)所有のプリンススカイライン▽一月十八日夜、いわき市平字白銀町旧国鉄官舎空地から佐藤長吉さん所有のニッサンセドリックライトバン▽一月十九日夜、いわき市常磐上湯長谷町長倉七二、常磐窯業入り口前空地から稲場熙さん(三〇)所有のニッサンブルーバード▽一月二十日、いわき市平字中町二の一路上から須賀常太郎さん所有のニッサンセドリックバン▽二月一日夜、いわき市常磐湯本町八仙一、立体橋下から渡辺脩さん(三〇)所有のニッサンブルーバード

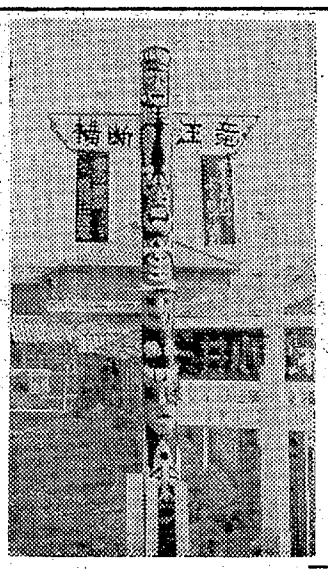

酒飲み運転にはねられケガ

三日午後四時三分ごろ、いわき市四倉町中島地内の市道を歩いていた同市大久町小久字大場一五五、土工原政義さん(五四)は、同市四倉町上仁井田字幸浜三二、農業加沢一(四〇)運転の軽四輪車にはねられ背中に三週間のケガを負った。平署の調べでは加沢が酒に酔って運転していたもの

高校生が衝突ケガ

三日午前八時三十五分ごろ、いわき市平字堂ノ前二〇地内の市道交差点で、バイクに乗っていた同市平下神谷字吉袋三三、平工三年鈴木朝明君(一七)は同市好間町北好間、竹林病院検査係斎藤久さん(三七)運転の乗用車にはねられ、右足に二週間のケガを負った。平署の調べでは斎藤さんの徐行違反。

交通魔除けの塔
四倉中が祈願こめ建立

四倉中学校（三森芳重校長）は相次ぐ交通事故防止警戒のため国道六号線の校門入り口と四倉町字東二丁目に『交通魔除けの塔』＝トーテンポール＝を建てた。

このトーテンポールの主材は東北電力会社から寄贈されたもので地上高さ四㍍、太さ直径三十㌢、いろいろな交通安全標語、警句が刻まれている。ところでこのトーテンポールは四倉中三森校長が三年前の横浜教諭の事故死をいたみこの種の災厄を起こさぬよう生徒に呼びかけたところ、生徒会がとりあげ、美術クラブを中心にトーテンポールの製作をしたもの。

金の大黒に大歓声
豆まきに三百人

倉稲荷神社鍬子神社

○…きのう三日は節分。夕暮れともなるとあっちの街角、こっちの家から〝福は内、鬼は外〟のかん高い声が流れ、寄ばもうすぐそこまで来た。

○…いわき市平の子鍬倉稲荷神社でも午二時後から恒例の〝豆まき〟が行なわれ、善男善女約三百人が詰めかけてにぎわった。いわき福和内会会員二十八人がカミシモにハオリ、ハカマをつけてせいそろいすると、こどもたちは大騒ぎ。

○…マメ、ミカン、金の大黒などが山と盛られたマスから、威勢よく豆をまくと、〝福〟を拾おうと「キャー」「キャー」と歓声をあげ、鬼をもひさぐ勢いだった。

→【威勢よく豆まく年男＝子鍬倉稲荷神社】

父殺しの少年に実刑

城磐

いわき市泉町滝尻、無職少年A(一七)に係る尊属殺人、窃盗事件の判決公判は、三日午後三時から地裁平支部で開かれ、藤原裁判長は懲役四年以上七年以下（求刑同五年以上十年以下）の実刑をいい渡した。

少年は昨年十月二十五日午前零時四十分ごろ、自宅で酒に酔って母親を追いまわしていた父親を勝手口から渡り約三十㍍の盗んだナギナタを改造した日本刀で刺し殺したの

水死した船員見つかる

四日午前四時五十分ごろ、小名浜港で宮城県牡鹿郡牡鹿町、渡辺喰さん所有の巻き網船第二十一八竜丸（九十㌧）の乗り組み員が同船付近の海上に水死体が浮いているのを見つけ、引き揚げたところ、同船の甲板員梶原和郎さん(三〇)＝宮城県牡鹿郡牡鹿町＝だった。梶原さんは前夜の九時ごろ僚船の乗り組み員とふたりで、同港近くの飲食店で酒を飲み、船に戻るさい渡し板から足を踏みはずしたらしい。

一月の赤痢は前年の15人増

管内で一月中に発生した赤痢は高柱四人、保菌者二十一人で前年にくらべて保菌者が十五人もふえた。内郷高坂の集団赤痢で患者がふえたわけだが、冬季検便では三和町で三人が保菌者とわかって隔離された。

深い気圧の谷
週間天気予報

小名浜測候所でまとめた五日から十一日までの週間天気予報によると、七日夜から八日にかけて深い気圧の谷が通り、このため天気は、大きくくずれて七日夜は雨、八日は雨か雪となる。一方、両日の海上は、シケ模様のおそれがある。気温は、八日まで平年並み、九日からは、やや低くなる。

3日開店
このたび　江戸前すしの店として開店いたしました
よろしくお引き立てのほど　お願い申し上げます
江戸前　いろは寿司
五十嵐　昭二
平・白銀町（石鼎公民館前）電七九七五（呼）

訃報

鯨岡正次氏（湯本財産区会議員）常磐病院に入院中だったが、三日午前七時五十分、心臓病のため死去。七十三歳。

同氏は区会議員四期、旧湯本町会議員二期などをつとめた功労者。五日午後一時からいわき市常磐湯本町三函二一六の自宅で告別式を行なう。

川崎文治氏（旧平市議）東京阿佐谷河北病院に入院中のところ二月一日午前一時十五分急性肺炎で死去。七十一歳。告別式は三日東京都杉並区方南町二丁目二一番三号の自宅で行なった。喪主川崎継男氏。

同氏は戦前、平で新聞を発行するかたわら童話家としても有名で巌谷小波氏に師事、川崎小鳥と称した。平市議一期。戦前に上京、日本出版協会常務をつとめ、のち雑誌社、新聞通信社など経営した

祖父故瀬谷才次郎の葬送に際しましては御多用中のところ遠路わざわざ御会葬下され御丁重な御香料を賜わり御芳志のほど誠にありがとうございました
さっそくお伺いの上お礼を申し上げるところですが略儀ながら紙上でおれを申し上げます
昭和四十二年二月四日
いわき市平谷川瀬字吉野作三三
喪主　瀬谷和司
ほか親戚一同

父鯨岡政次は病気療養中のところ二月三日午前七時五十分死去いたしました　ここに生前の御厚誼を深謝し謹んでお知らせ申しあげます
追って告別式は二月五日午後一時から自宅で執り行ないます
昭和四十二年二月四日
いわき市常磐湯本町三函二一六
喪主　鯨岡定雄
妻　鯨岡なを
男　鯨岡昌明
ほか親戚友人一同

湯本一中体育館落成式　湯本一中は十五日午前十一時から体育館落成式を行なう。

半額大バーゲン
冬の婦人靴
6,000足の
大バーゲンです
黒キューバンヒール
1,800円を890円
黒エナメルキューバン
2,150円を1,080円
スーパーフランセも
同時バーゲンです
français SHOES
いわき市たいら■きんざ PHONE.2416

下旬、暖かな日多い

2月の天気

きょう四日は立春、森羅万象ことごとく春めきたつとか。いよいよこよみのうえでは春だが、小名浜測候所でまとめたその春二月の天気予報は…

上旬末から中旬はじめにかけて寒さがもどるが、その後は一時的な低温があっても冬は峠を越して、とくに下旬は、暖かな日が多い見こみ。

【気温】▽上旬＝なかごろは、暖かく、旬末から中旬はじめにかけてやや寒さがもどる見こみ▽中旬＝平年並みだが、後半は、日中肌寒い日がありそう▽下旬＝いわゆる〝春一番〟といわれる低気圧が現われ、かなり暖かい日があり、平均でもやや高い見こみ。

【降水量と雪】▽上旬＝旬末ごろの降水で大体平年並みになる見こみ▽中旬＝太平洋側を通る低気圧が現われ、二回ぐらい雪が降るが、総量は、並みか、多めになりそう▽下旬＝各地とも少ない見こみ。（注）〝春一番〟について＝二月から三月にかけて、低気圧が日本海で急速に発達すると、南寄りの強風に伴う暖かい空気が日本付近に流れこみ、春らしい天候のさきがけとなる。この種の低気圧を春一番と呼び、山では、なだれや融雪洪水が起こりやすい。昨年は、二月三日に現われたが、一昨年のようにはっきりした春一番が現われない年もある。

五十嵐喜芳招く

労音24日、平市民会館で

いわき労音二月例会はオペラ、カンツォーネの歌い手としてよく知られているテノールの五十嵐喜芳のリサイタルを二月二十四日（金）午後六時半から平市民会館で行なう。ピアノは松谷毅。

五十嵐喜芳氏は芸大在学中からすでに二十九年文化放送音楽賞、三十年音楽コンクール声楽部門第一位特賞、三十一年には第八回毎日音楽賞など数多く受賞している。三十二年イタリアに留学、続いてソ連、東独などの各地でリサイタルを開いて好評を博している。

何よりも豊かな声量と一般に親しみやすい歌で、わが国でも多くのファンを楽しませている。ピアノの松谷毅氏は芸大ピアノ科卒業後ヘルベルト・シュピッツェンベルガーに師事、将来を大いに嘱望されている新進ピアニスト。当日のプログラムはアルディラ、マンマ、カタリーなどの絶唱からトスカ、カルメンなどからの詠唱、日本民謡など全部で十四曲を贈る。

問い合わせはいわき市平字中町・労音・電六八〇〇まで。

盤農で校舎を新築

春男校長）は工費二千五百万円の予算で、いわき市錦町錦興業株式会社が請け負い十二月末竣工し、おそくも三月いっぱいまで竣工する。構造は鉄骨鉄筋コンクリート平屋建て一棟（九百二十六平方㍍）

25年ぶり同級会

女ばかりの同級生が二十五年ぶりで同級会を開くおはなし＝昭和十六年三月に平第二小学校を卒業した六年二組の同級会が、卒業以来初めて、五日午後五時からいわき市平字田町レストランサロン階上ホールに約三十人が集まって開かれる。当日は三年間受け持ちだった国分義先生（現湯本高校教諭）を囲んで四分の一世紀の話に花が咲くもの。

湯本高合唱団が記念演奏会

湯本高混声合唱団は創立十周年を祝い二十六日午後一時から同校で記念演奏会を行なう。

一口法律

氏名の変更も理由によって可能

子供の入学期をまえにして、戸籍謄本をとりよせてみたら、戸籍の記載がまちがっているのを発見したり、真実と異なったままで放置しておいた戸籍上の身分関係を訂正したいと思われる人は、家庭裁判所の窓口へ相談にお出かけ下さい。家庭裁判所で取り扱う戸籍に関する事件はいろいろあります。

氏名は個人の呼び名として他人と区別するのに大切なもので、婚姻、養子縁組、あるいは離婚とか養子離縁の場合以外には一生変わらないことが社会生活上の建て前です。しかし、だれがみてもおかしいとか、むずかしすぎるとか、同姓同名でまぎらわしいとかいう場合、また、とくに名については営業のための親名、または長年通称を使用している場合で変更することが「やむを得ない」か、あるいは「正当な理由があるとき」に限って、家庭裁判所に氏名の変更許可申し立てをすることができます。

家庭裁判所では、氏名を変えることで、ほかの人がとまどったり、犯罪のがれに利用されたりして社会生活が混乱することのないよう慎重に考慮して、諾否をきめています。

地裁平支部主任書記官　森田八郎

酪農近代化計画打ち合わせ

県いわき事務所では十日午後一時から同事務所会議室で酪農近代化計画策定打ち合わせ会を開く。

内郷俳句会で二月投句募る

内郷俳句会ではこのほど〝一年の回顧〟のプリントを関係者に配った。

タブロイド半さいのザラ紙七枚で、俳句会の生いたちから婦人会の活躍などまとめてある。なお同会では二月句会の投句を一般から募っている。題は当季雑詠ひとり三句。締め切りは五日、投句先は内郷公民館。

盤農、耕運機二台で実習

盤農高校の園芸科は生徒の実習用として性能百％のコマツ製八馬力と四馬力の耕運機二台（三十五万円）を備えて、四日から佐川教諭の指導で実習にあたることになった。

↑【実習中の耕運機】

民報映画案内

※【平】
★ひかり座（六・四五）盗みのテクニック（八・三五）殺し屋がやって来た（↓6日）
★聚楽館（六・二五）寒い国から帰ったスパイ（八・三〇）栄光の丘（↓6日）
★世界館（六・二五）宴（八・〇五）惜春（↓7日）
★東宝民劇（六・四〇）大鳥風時代（八・二五）社長千一夜（↓14日）
★平日活（五・〇四）竜虎無情（六・四三）野郎に国境はない（八・二二）二人の世界（↓7日）
★東映三夜（六・五二）残侠あばれ肌（八・三〇）荒っぽいのは御免だぜ（↓9日）
★名画座（六・四七）暴れ犬（八・三〇）続・兵隊やくざ（↓7日）
※【内郷】
★綾映劇　さよなら列車　暗黒航路　おはなはん（↓7日）
※【常磐】
★常磐座　佐渡ケ島の決斗　可愛い女（↓7日）
★三函座　陸軍中野学校竜三号指令　新遊侠伝　男の顔は切り札（↓7日）
★常磐日劇　隊長ブーリバ　地獄への片足　OSS117（↓6日）
※【小名浜】
★国際　青い性　女の賭場　処女受胎（↓7日）
★日活　続・東京流れ者　けんかえれじい　悪魔の左手（↓7日）
★植田ロマンス　アマゾンの決闘　世界を裸にする（↓4日）
※【四倉】
★金星座　ボスは俺の拳銃で　恋する年ごろ　五泊六日（↓10日）
★銀星座　殺しはドルで払え　リンゴ・キッド　砦の二十九人（↓6日）
※【植田】
★うえた館　黒い傷あとのブルース　駅前競馬　続・東京流れ者（↓7日）
★中央館　夜開く花　血は太陽より赤い　女は復讐する（↓7日）
★菊多館　続・酔いどれ博士　牙狼之介　お導ね者七人（↓4日）
★四倉国際　太陽に突走れ　三千人縦者（↓4日）

100円貸店

いわき市発足祝賀行事協議委員会では祝賀式を三月三十日に行なうことをきめた。とくに全市民で祝うのがスジであるところから、特定の人たちだけを集めて飲み食いするという祝賀会はやめ、金世帯七万八千に記念品を配り、みんなでよろこびをわかち合うということになった◆お役人というのは、バカのひとつおぼえで、なんでもシキタリとか慣例、慣識であるのを尊しとしているようだが、このような、とく当たり前のことをスラスラとできるようになるとは、まことに進歩的なことである◆十四市町村が合併しても、まだ完全に財布がひとつになったわけでない。合併のどさくさで、各市町村がそれぞれに分不相応な事業を行ない、財政はまったく苦しい状態にある。最近、県当局になんとか補助など多くしてくれと泣き込んだほどだから、ゼイタクを排し、節約に徹せねばならない。まあ、それにしても思い切ったどんどの飲み食い廃止論は市民ひとしく同感の至りであろう◆政治とは、なにもムズかしいものではない。とく当然なことを心正しく実行するか、どうかにある。だからといって祝賀会オール飲み食い反対といっているのではない。要は程度の問題である。ある例として、なにかの施設をつくるのに、予算がたりない。そこで関係者から寄付を集めて、やっとの思いでその目的を達した。いざ祝賀会という場合、経費の多少にかかわらず、必ず代表を招めて飲み食い祝賀会となる◆主催者にしてみれば、なにも出さぬ祝賀会なんて考えられないかもしれない。招かれる方も、それがとく当たり前と思ってきたようだが、寄付を求めた以上は、オミキ程度でタクサン。飲み食い廃止に先べんをつけた、新市の態度やまことによし。

（龍人）

各種会合　待ち合わせ　などにもご利用下さい
レストラン・喫茶　小名浜　清水屋
ホットドッグ¥70
▶モーニングサービス（10：00―12：30）コーヒー　トーストつき　¥70
▶営業時間　あさ10：00―よる10：00

平公園下　お写真　館林　電三三九六

カレーの陶楽　たいら三田小路　電三八〇二

コーヒー　タイラ　エデン　電5005

◎社員募集◎
職種　営業担当社員
募集人員　いわき地区7名
資格　年齢25～45歳までの男子
待遇　入社後3カ月は月給25,000円を支給し　その他成績により能率給を支給します
※ご希望の方は2月18日までに履歴書一通お送り下さい　面接日は追ってお知らせいたします
日本電建株式会社平支店
いわき市平字堂ノ前7　TEL・（平）9161

映画は大映　今晩オールナイトショー　惜春宴（うたげ）　暖房完備　世界館

贈りものにお茶うけに柏屋の和菓子
■薄皮饅頭■むし　ふくさ■むしようかん
■春　高　楼■福　寿　草■磐梯ようかん
■も　ち　ず　り■磐梯あられ■ごんさい豆
いつも　ふるさとを　おとどけします
創業弱水五年　薄皮饅頭　柏屋
本店・郡山市でんわ（2）5580
平店・いわき市平でんわ6422

あなたにハリウッド　心から奉仕する　美容室　いわき市平字田町（ひかり座まえ）でんわ（平）五二四九

ご婚礼に　ご宴会に　ご宿泊に
日観連旅館　日本交通公社協定旅館
ホテル報徳
TEL・（平）5522代

営業開始
みなさまの金融機関として2月1日から業務をはじめました
※営業品目※
1　手形貸し付け
2　証書貸し付け
3　手形割り引き　その他
お気軽にご相談下さい
たいら商事
営業所　いわき市平字鷹匠町13　TEL・8665
事務所　いわき市内郷御厩下能32　TEL・5633

総合看板　アクリ照明看板　舞踊演劇　大道具作製
ハコザキ（工房）いわき市平字十五町目　電六〇六一

ハカリは藤森　平・かじ町　電二二九六

安全運転　無線車完備
■電話■
本社　2640　2175～6
好間（平）5372
草野（平）5647

運転者募集
尼子タクシー

女店員　四～五名　募集
▽高卒以上、年齢不問、通勤可能な方
▽ご希望の方は本人履歴書持参の上ご来店下さい
三井呉服店　いわき市平字三町目　電四八二四～五

社員急募　二名
▽経験者優遇　諸社保完備　普免所持者尊に歓迎
白井産業機材株式会社平支店　いわき市平字長橋町二七　電三〇五一・八八二四

女店員募集
十八歳～二十三歳ぐらい　通勤可能な方
履歴書持参の上本人ご来店下さい
レストラン　ブラジル　平・田町（並木通り）電二九九〇

運転手募集　▽一名▽普通免許ある方▽通勤、社保あり
▽学歴、年齢不問▽履歴書持参　委細面談
小山寝具株式会社平営業所　いわき市平鎌田字寿金沢一三二の二　電五三七五

求む　アルバイト数名▽朝二時間くらい、特別優遇す　男女を問わず　平・大町　毎日新聞本部新聞店　電（平）二八八四

貸し　家八畳一間、常磐湯本町内、男子独身者　▽連絡先＝電（常磐）二二六五湯本の百岡

アパート▽六畳、四畳半、台所、ガス、ふろ、トイレ付き　いわき市平字七軒町入口バス停付近　姓名在社（12）