10月下旬に県青年議会

募集と推せんで60人

県では県内各界の青年の代表が、県政全般について、県議会の形式に準じて知事と対話する県青年議会を設けることになり、十月下旬に同議会を開くことになった。この県青年議会の構成人員は県議会と同じ六十人で、このうち三十六人は一般から募集、他の二十四人は市町村からの推せん者を青年会議員に当てる。

青年の意見を県政に

県青年議会制度を新設した主な目的は①青年の意見を県政へ反映するの青年が県政の概況とビジョンを知る③青年が民主政治の基本を学ぶことであり、議員は二十～三十歳までの男女を当てる。議会内には人づくり分科会（教育、青少年対策など）県民生活分科会（交通安全、公害、消費者対策、その他県政一般）生活環境分科会（保健衛生、社会福祉、住宅など）県土開発分科会（地域開発、道路、河川、観光開発など）商工業分科会（商工業、労働）農林漁業分科会（農業、林業、水産業）の六分科会に分け、各議員の所属分科会は本人の希望に応じて、事務局となる県民室で調整する。青年議会の会期は二日間とし、全体会議と分科会会議には知事のほか県職員が出席して、説明や答弁に当たることにしており、議員の旅費や宿泊費は県が負担する。青年議会議員の募集要領は次のとおり。

▽募集人員＝定数六十人のうち三十六人を一般から公募する。

▽応募資格＝県内に住所を有する満二十歳以上三十歳未満の男女。

▽応募方法＝任意の応募申し込み書に住所、氏名、年齢、職業、性別、出身学校と希望所属分科会を記入する。

▽添付書類＝申し込み書に希望所属分科会の内容に関連した『県政に対する私の提言』（四百字づめ原稿用紙一枚程度）を添付すること。

▽締め切り＝八月三十一日

▽申し込み先＝福島市杉妻町二番十六号、郵便番号九六〇、県庁県民室あて。封筒表に『青年議会応募』と朱書すること。

▽決定＝応募者のなかから選定委員会で書類審査により選考し、九月上旬本人に通知する。

▽その他＝詳細は県民室、広報係、県いわき地方行政連絡室または市に問い合わせること。

好間に農業後継者クラブ

会長に大滝さん

いわき市好間町農業後継者クラブ協議会の結成式は、このほど同市好間支所会議室で開かれ、会長に大滝恭さん（北好間）を選んだ。クラブ員二十人で発足し①農業技術、経営、生活改善、農業の動向などに関する研究討議②農業に関する研究会と講習会開催③クラブ員相互の研究、情報交換と親睦

近く福祉センター建設

港湾労務者の定着対策

労働力の不足は全産業の悩みのタネになっているが、港湾労務者も引き抜き合戦で減る一方であり、商港小名浜港を控えた本県やいわき市では、その対策に苦慮、労務者の引き止めと確保を図るため、港湾労務者福祉センターの建設を国に要望していた。

雇用促進事業団いわき支所の話によると、本部ではすでに予算化し、今年度中に建設したい意向といわれ、規模としては鉄筋コンクリート三階建て、百人を収容できる宿泊施設のほか娯楽室、休憩室などを設ける計画という。

本県の海の玄関小名浜港は商港としての整備が急がれ、しかも同港を中心とした臨海工業地帯には、多くの工場が誘致され、同港で取り扱われる荷扱い量は年々増大する一方。また外材の輸入も毎年増加する傾向が強く、不足がちな労働力は農閑期を利用して遠くからかき集めている現況。こうしたなかにあって、他港からの引き抜きもあって、港湾労務者の不足に拍車をかけているという。

大きな港には労務者用のアパートが建設され、定着にひと役かっているが、これから大きく伸びようとする小名浜港には何の福祉施設もなく、定着どころか不安定の現況。このため雇用促進事業団では港湾労務者の確保と定着を図ろうと、その対策の一環として港湾労務者福祉センターを建設することを決め、すでに予算化し、小名浜港湾建設事務所で候補地の物色に当たっており、決定次第設計を急ぎ、今年度中に完成させたい考えという。

勿来保健委員会で総会

林田朗会長）は二十六日午前十時からいわき市植田町の菊多館で第八回総会を開く。

内郷地区民生委員協議会

内郷地区民生委員協議会は二十五日午後一時から内郷支所三階会議室で開き、生活保護移動状況や老人の福祉について協議、ケースの研究などをする。

勿来海水浴場がパス

厚生省の基準以下　大腸菌など再調査

"東北の湘南"勿来海水浴場の水質は水温や透視度の化学検査、大腸菌群の細菌検査、COD（化学的酸素要求量）検査のいずれも厚生省の水質基準を下回り、海水浴に支障のないことがわかって関係者をホッとさせている。

これは勿来保健所がさる十四日、勿来海水浴場内六カ所で行なった水質検査の結果、わかったもので、透視度は三十以上、大腸菌群は百ml当たり二百二十群から七百九十群、CODは〇・五八PPMから一・五八PPMと厚生省の水質基準を下回り、油膜はみとめられなかった。採水場所は砂浜から八十メートル付近四カ所、三百メートル付近二カ所で、とくに厚生省から指摘された大腸菌群は基準（二千群）の三分の一強という結果がでて関係者をホッとさせた。またCODも基準の二PPMをぐっと下回り、さきに水質は一部好ましくないと厚生省から指摘された勿来海水浴場もこれで汚名を挽回できたわけ。

同保健所では海水浴関係業者を集めて衛生設備や維持管理面の指導を続ける一方、食中毒に注意するようきびしい監視の目を光らせている。

発売三年で泉が姿を消す

10円値上げがこたえ

メンソール入りフィルターたばこ"泉"（十二本入り、六十円）が姿を消す。泉は四十一年七月、婦人がゆかたがけでも喫煙できるハンドバッグに容易に入れられるなどをキャッチフレーズに十二本、五十円で売り出され、人気を呼んだ。ところが昨年五月に十円値上げして六十円となってからは同じメンソール入りのMF（二十本入り、八十円）が伸びはじめ泉の売り上げはガタ落ちとなった。専売公社平出張所管内の手持ちはことし五月末現在で在庫ゼロとなっている。

松崎稲荷祭礼　いわき市平字梅香町の松崎稲荷神社祭礼は二十五日午前十一時から行なわれる。

才言

▼…県知事囲み県青年議会開く。毎年開き、よい意見はどしどし消化すべし。県政の若返りが必要。

▼…高校野球、地元勢ガンバル。甲子園出場チーム出て、レベル高まる。

▼…魚臭でめしも食べられぬという。監督機関にまかしていては話にならぬ。直接交渉時だけに住民の結束第一。

天気予報

（小名浜測候所発表）

玉半提供 ㊥五〇三一

【今夜】南よりの風、曇りがち。

【あす】南よりの風、晴れ時々曇り、ところによりにわか雨。

【海上】今夜、あすとも多少波があり、朝晩霧のため見通しが悪い。

あすの暦

7月24日（木）

日暦	6月11日		
六曜	仏	滅	
日出	4・34		
日入	18・50		
月出	14・02		
月入	23・46		
満潮	13・05	21・50	
干潮	5・15	15・35	

ラジオ体操一、二、三

内郷こども会が六千人

○…二十日から楽しい夏休みがはじまったが、いわき市内の各地ではこども会や町内会が主体となって町内の広場でラジオ体操を行なっている。

○…内郷地区では四十三のこども会や仲よし会の会員六千人が、各町内の広場で朝風に吹かれながら元気に体操を行なっている。

○…同地区ではこども会や仲よし会のリーダーが指導しているが、こどもたちにまじって父兄やおとしより、エプロン姿のおかあさんも参加、リズムに合わせて一、二、三…となごやかな風景をかもし出している。同体操は八月二十日まで続けられる。

【ラジオ体操＝内郷高坂地区】

将棋会成績　平将棋碁楽会は七月二十日、第二百二十回第三日曜囲碁例会を開き、中根勝雄さんが優勝した。成績つぎのとおり。

▽A組＝①中根勝雄②根本義久③斎藤信夫④金成賢治▽B組＝①小野光郎②根本良二③松本勇④山内義治

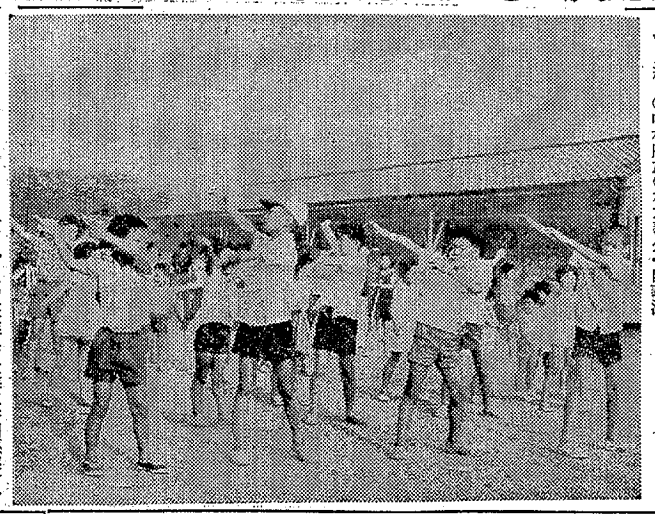

磐高、会津農林に完勝

23日午前 高校野球

好間は福工に惜敗

きょう二十三日午前九時億夫丘球場で会津農林と対戦した磐高は、小豆畑の好投で二試合連続七回コールドの9－0で快勝した。

一方、日東紡球場第一試合で県福工と組んだ好間は三転の末、善戦むなしく6－5で敗れた。3－0とリードされた五回裏一挙に五点を入れて逆転したが、七回に同点とされ八回の一点に泣いた。

四倉除き六チーム勝つ

三百目を迎えた第五十一回全国高校野球選手権大会の二十二日、地元いわき勢は湯本高、勿来工が二回戦に出場、それぞれ菅多方商、双葉と対戦したが、湯本はエース櫛田の好投で楽勝、一方勿来工は相手寺師陣の乱れをついて辛勝しともに三回戦に勝ち進んだ。

この結果、勿来工は二十三日に塙校と、湯本は二十四日に坂白川農商と対戦する。これでいわき勢の七チームはすべて第二戦を終えたが、四倉を除いて六校が勝ち残り「いわき勢強し」の実力をいかんなく発揮した。

（日東紡球場二回戦第一試合）

菅多方商　100 000 000 1
湯　本　013 000 30X 7
（湯）櫛田　佐藤順一荒木
▽三塁打＝高秋（湯）▽二塁打＝荒木（湯）櫛田（同）吉田（同）

一回表、四球と逆安打で一点の先制を許した湯本は、二回裏たちまち同点に追いつき、三回裏には二つの敵失で一、三塁としたあと四番櫛田の左前打であざやかに逆転、さらに岡部の中前で満塁、加藤の内野安打と押し出しで計三点を追加、その後はエース櫛田と佐藤が奪三振十六個の快投でひったり相手打線を押えて楽勝した。

（同第三試合）

双葉　000 000 010 1
勿来工　000 100 10X 2
（双）川木　込堂　渡辺―北崎
（勿）赤津―山本

緊迫した投手戦となったが、相手内野陣の二つのエラーが、いずれも得点に結びつく幸運な勝ち点となって、エース赤津の力投で辛くも逃げきった。まず、四回裏勿来工は三宅が左前、犠打で二進のあと投手けん制の悪投で一挙に生還七回にも七番山本が二遊間安打で出塁、犠打で二進、九番竹内の二ゴロを野手が後逸、幸運な二点目を追加した。双葉も八回、二安打で一点を加え反撃を見せたが赤津の力投で逃げきった。

あすの試合

高校野球県大会

湯本―東白川農商（11時半・信夫丘）
磐高―菅多方工（2時・信夫丘）
平工―田村（9時・日東紡）

このほか、平商が二十三日午後2時からの対船引戦に勝った場合、9時から信夫丘で福島高と対戦。

涌井チーム優勝

平地区左官工業組合主催の親善野球大会は、二十一日午前七時から平一小で二十チームが参加して開かれ、熱戦をくり広げた結果、決勝戦で涌井チームが八木チームを8－6で降し優勝した。

東北ゴルフ選手権大会

クラブ対抗

29日クラブ代表が参加

東北ゴルフ連盟主催、四十四年度東北ゴルフクラブ対抗選手権大会は三十日、いわきゴルフクラブ（いわき市常磐藤原町松本）で開催する。大会要項などはつぎのとおりであるが、いわきゴルフクラブはこの選手権大会の盛会を強調している。

〝東北アマチュアゴルフ〟の選手権大会はゴルフの祭典ともいうべき、東北ゴルフ界最大の行事であり、この大会がいわきゴルフ場で開催されることは意義深く注目される点がある。ひとつにいわき地方には東北でもっとも古い水石山ゴルフ場があり、またいわきゴルフ場はゴルファーにとって非常にむずかしいコースでそれだけに十分だいご味が味わえるであろう。さらにハワイアンセンターを中心として湯本温泉など観光面でも大きな期待がよせられ、とくに小名浜港を中心としたいわき地方の躍進はすばらしく人的、経済的交流の活発なこの時に東北二十九クラブの代表が参加することのその意義はさらに大きいであろうとしている。

◇競技内容、三十六ホールストロークプレ
◇競技種目、（A）クラブ対抗競技（B）選手権競技
◇資格、東北ゴルフ連盟加入クラブ正会員（ただし学生をのぞく）
◇登録、一クラブ四人以内
◇クラブ対抗、優勝、準優勝、3位▽選手権、優勝、準優勝、3位、4位、5位
◇大会役員▽会長＝一力次郎▽副会長＝中村豊▽運営委員長＝木山茂彦▽競技委員会委員長＝朝妻仲治　副委員長　鈴木弘意　諸橋鉄二郎　神好一郎
◇大会コンパニオン委員会▽委員長＝上村福蔵▽副委員長＝松本久吉　若松佐久馬
◇大会事務局長＝滝実

平商女子圧倒勝ち

県体出場権をかけ

市民バドミントン

県体出場権をかけた第二回いわき市スポーツ大会バドミントンは二十、二十一の両日錦小体育館で開き、ダブルスは一般男子で宗像（桶売小教員）・永井（平商教員）組が、一般女子が太田・高木組（小名高OG）高校女子が紺野・伏見組（平商）が優勝。シングルスでは一般男子が永井祥一選手（平商教員）一般女子が太田ゆき子選手（小名高OG）高校女子に紺野幾子選手（平商）がそれぞれ優勝した。戦績次のとおり。

▽一般男子準決勝
永井（教員）2－0徳田
宗像（教員）2－0大杉（クレハ）
▽一般女子決勝
佐々木（クレハ）2－1古館（日水）
工藤
高橋
決勝
永井（教員）2－0工藤
宗像（クレハ）
▽一般女子準決勝
太田（小名高OG）2－0仲田（クレハ）
高木（OG）2－0小野
▽高校女子準決勝
紺野（平商）2－0菅野（平商）
伏見（平商）2－1菅波（平商）
決勝
紺野（平商）2－0助川（平商）
伏見（平商）2－1作山（平商）
【シングルス】
▽一般男子準決勝
永井（平商教）2－0高橋（日水）
徳田（クレハ）2－0宗像（桶売教）
決勝
永井（平商教）2－0徳田（クレハ）
▽一般女子準決勝
太田（小名高OG）2－0小野（クレハ）
高木（小名高OG）2－0仲田（クレハ）
決勝
太田2－0高木
▽高校女子準決勝
紺野（平商）2－0助川（平商）
伏見（平商）2－1作山（平商）
決勝

カオル会でピアノ発表会

平字九品寺前の「カオル会」＝杉下薫子会長＝では二十日午後一時から市民会館会議室で第二回目のピアノ発表会を開いた。

これは渡辺爽澄さんらの指導を受けた市内の小、中、高校生らが日ごろの練習をみてもらおうと、年一回の発表会となったもの。

約二百人の父兄が見守る中で、ピアノ名曲「ウィーン行進曲」「セレナーデ」「ホフマンの舟唄」など五十三曲を発表、小学生とは思えぬタッチに父兄を驚かせた。

触車事故防ぐ新装置

平保線区作業員が考案

平保線区（山田栄一区長）線路班は一作業員が、作業中の触車事故、とくにトンネル内の事故を防止するため、現場作業の経験を生かして、列車接近の危険感を解消させ、触車事故を最小限に防止出来る「簡易列車接近見張り装置」を考案した。これを現在使用中の不完全な装置と比較すると、安全度が非常に高いうえに確実で、取り扱いも簡単とあって、同区では水鉄局提案審査委員会で採用されれば、さっそく、管内各線路班の作業に使用させ、触車事故防止に実用化する。

防犯ポスターと作文を募る

内郷防犯協力会

内郷防犯協力会では防犯ポスターと作文を募集している。題材は犯罪の防止、少年非行防止など防犯に関するもの。締め切りは八月三十一日、優秀作品に賞品が贈られる。

平窪、赤井地区

時から勿来公民館で行なう。

験を行なう。浜通り地区ではいわき市平谷川瀬字明治町いわき労働基準協会会館で行なわれる。受験希望者は八月二十五日までに試験手数料五百円（収入印紙）を添えて、いわき労働基準監督署へ申し込むこと。試験科目は労働基準法、労働衛生法規、労働衛生、労働生理、救急処置の五科目。

漁海況速報

【海況】黒潮は野島崎の沿岸部から東北東に進み、北緯三十六度、東経百四十四度付近から南東に転じている。黒潮の分派は、北緯三十五度、東経百四十八度から北西に張り出しており、その影響は塩屋埼東百九十八㌔におよんでいる。常磐、鹿島灘沿岸には先週に引き続き、十五～十七度の低温域がある。しかし塩屋崎東方から西へ張り出す黒潮分派の影響をうけたためか、小名浜湾内では、十日から昇温、十八日には二十・六度になった。中旬平均の表面水温は十八・四度（平年値二十・一度）で旬ごとからべておよそ三度の昇温。

【漁況】先週金華山東百二十四㌔から綾里崎（岩手）東七十二㌔にかけてマグロとカツオ群を追っていた旋網船は、今週にはいってから北緯三十六度から三十八度、東経百四十四度から百四十五度の小名浜沖合いにある釣りカツオ漁場近くで操業している。小名浜無線局管内船は、この漁場でカツオ百七㌧を漁獲した。定置網は、小名浜でタイ十～六十㌔。イナダ二～百三十㌔、サバ五十～三百七十㌔。勿来では、イナダ十～一・三㌧。サバ三十～七百七十㌔。鷲崎では、イナダ七十～百㌔の漁模様でいぜん不振。小型船は、勿来、小名浜、久之浜、薄戸などでスズキがとれており、久之浜では一操当たり二十～七十㌔の漁獲量で好漁。薄戸のカレイ刺網はヒラメ十五㌔。イシガレイ十五㌔程度で低調だが、県北の渋佐沖では新地船がヒラメ百㌔、また釣師沖ではイシガレイ百三十㌔漁獲した漁船があり、好調。このほか、勿来ではアナゴ、植田ではシラス、豊間ではイナダ、薄戸ではカニ、新地ではコノシロがとれている。

（二十日県水試発表）

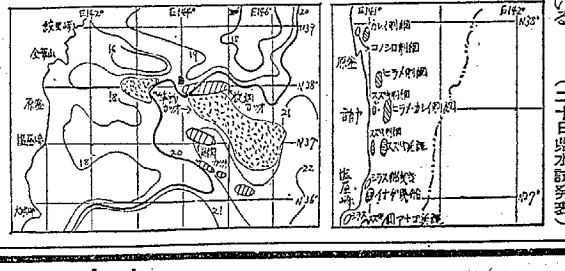
カレイ刺網
コノシロ刺網
ヒラメ刺網
スズキ刺網
ヒラメ・カレイ刺網
スズキ刺網
ヒラメ刺網
ヒラメ刺網
ヒラメ・カレイ刺網
ヒラメ刺網
ヒラメ刺網
ヒラメ

触車事故防ぐ新装置

平保線区作業員が考案

平保線区（山田栄一区長）泉線路班は一作業員が、作業中の触車事故、とくにトンネル内の事故を防止するため、現場作業の経験を生かして、列車接近の危険感を解消させ、触車事故を最小限に防止出来る「簡易列車接近見張り装置」を考案した。これを現在使用中の不完全な装置と比較すると、安全度が非常に高いうえに確実で、取り扱いも簡単とあって、同区では水鉄局提案審査委員会で採用されれば、さっそく、管内各線路班の作業に使用させ、触車事故防止に実用化する予定。

安全度高く簡単確実

この装置を考案したのは、同区泉線路班詰めの安全推進員佐久間麟春さん(四二)で、佐久間さんは三十九年十二月に、炭鉱を離職して同線路班に就職した。いらい、列車の行き来する現場で、危険を感じながら作業をするため、常に〝安全〟に気を配っていた。

とくにトンネル内での作業は危険度が高く、そのため従来までの充電式の列車接近警報装置と出入り口の見張り員の合図だけでは不完全の点が多かった。そこで安全が確保できる装置に改良しようと思い立ち、昨年から一年間かけて古くなった電線、電球を集め、工作に取りかかり、経験を生かして安全度の高い確実なものにしたもの。

この装置は電源を使用する有線式で、配電盤、コード、ホーンブザー、信号ベル、確認灯、ジョイントなど触車事故防止に必要な機能を備えている。

見張り員が、列車が隣駅出発の合図を受け、押しボタンを押すと、送信中なら見張り確認灯が点灯する。また作業員側のベルが鳴動すると、信号灯も点灯する。中間ではホーンブザーが取り付けられ、音で知らせる仕組みになっており、コードが六百㍍以上になると、末端部のベルが幾分電圧降下を生じ、音響に差が出るが、コードが五十㍍単位であるため、現場の状況と作業の進行にあわせてジョイントできる。

【簡易列車接近見張り装置】

勿来で青年学級　いわき市勿来公民館で行なう。

たばこ平年作以下か

根強く残る霜害と冷害

いわき市内の葉たばこ作は、低温続きの不順天候が影響して全般に軟弱だったり、降霜による降折れが目立ち、ここ数日の高温にいくらか立ち直ったものの平年作を下回るのではないかとみられている。

専売公社平出張所生産課の調べだと、山間、平坦部とも茎数十九枚～二十枚、草たけ九十㌢、下葉から収穫がはじまったが、茎数が平年より一、二枚少なく、全般に軟弱で白だるま葉には降折れが目立っている。ここ数日続いた高温でいくらか立ち直っても平年作の松川葉十㌶当たり百九十四㌔、白だるま葉二百十二㌔の収量はちょっとむずかしく、技術指導員が総出で指導につとめている。葉たばこのしんどめは二十日ごろが盛りとなり、本格的な収穫がはじまる。

【勿来青年会議所が作った夜光横断旗】

夜光テープの横断旗三百本

勿来JCで寄付

勿来青年会議所（志田衛平理事長）は児童を交通災害から守るためこのほど横断旗三百本を新調し、市内数所の横断道路のポックスに備え利用させることになった。

この横断旗は単なる黄色い旗でなく、両面に赤と白の夜光テープをはり、夜でも両面からよく見えるよう横断旗とあって評判。

税務問答

年金等の源泉徴収

【問い】厚生年金などの給与の源泉徴収不要限度額が引き上げられたそうですが、どのようになりましたかお知らせ下さい。

（好間・年金受給者）

17万円未満は不要

【答え】厚生年金保険法や国家公務員共済組合法などの規定に基づく年金のように、所得税法上給与所得とみなされる給付については、従来その年額が十四万円に満たない場合には、源泉徴収を要しないとともに「給与所得者の扶養控除等申告書」の提出も要しないことになっていましたが、この限度額の引き上げが行なわれ、その年中に支払いを受けるべき年金の額が、その年最初（昭和四十四年分の所得税については、本年四月八日以後）に支払いを受けるべき日の前日の現況において、十七万円に満たない場合には、源泉徴収を要しないことになりました。

（いわき税務署）

明治百年 いわきの人脈 (421)

文　荒川禎三

下山田嘉七（山田）

下山田嘉七は、嘉永六年（一八五三）山田村に生まれた。性来の実直が高く買われて、下山田家の養子になった。彼は少年時代から評判の律儀者であった。

十四、五のころから、おとなみの働き手であった。生家が貧しく農馬を飼えなかった。農繁期は借り馬でやっとすごした。

借りた者が返しに行く…でくあたり前の事である。あたり前のことだが嘉七は、その借り馬を鮫川の渡瀬でよく水浴びさし、日中の労働でくたくたに疲れている身を憐まし、寄やみの土堤の野草を刈りあげ、一駄の荷にしらえて

『大事な馬を、ありがとうさんでした。おかげでやっとき㌔がつきました』

と、いんぎんに礼をのべて返した。若いに似ない律儀の嘉七と定評された。

その嘉七が廏に来た。下山田家は明るくなった。稼ぐに追いつく貧乏なし…下山田家はみるみる身代が出来た。嘉七三十歳。明治十六年ごろは、中流以上の農家になった。

鮫川特産のこんにゃく玉仲買いを始めた。手のある農家はあらこんに削って、乾燥したものを売りに出した。手数もかかったが、加工しただけいい値になった。手のない農家は、畑から掘り上げた土まみれのままを売った。嘉七はその土まみれのこんにゃく玉を買いとって、夜なべして荒こんにして…問屋に渡した。大変な苦労であった。

大体こんにゃくは、廃物といわれたほど、一年のうちに三十倍もの相場の変動がある。荒こんにして、その波に乗せた。ガッポ、ガッポお金が舞い込んだ。まねようとしても、他の者は嘉七ほどの根気がつづかなかった。

儲けた金で、農地をひろげた。家も長屋門つきの豪華な家に建て替えた。

家が立派になると、にわかに親戚がふえた。

『先方さまが親戚というのに、断わるのは無礼だ。わたしの無病息災にあやかろうと、わざわざ来て下さるのだ。ありがたいことです』

とたまるほど頭を低く、他を推した。そこが人情…衛生組合長…社寺総代…村議…郡議とおしあげられた。その地位についても、借り馬ですごした少年時代を忘れず、低姿勢で村のあれこれに奉仕した。

明治四十年県議候補に推された。辞退した。その反動は…遠が非でも旧菊多郡を代表する、石城郡五人の男の一人になって…と、とうとう出馬せざるを得なくなった。

下山田嘉七

防犯ポスターと作文を募る

内郷防犯協力会

内郷防犯協力会では防犯ポスターと作文を募集している。題材は犯罪の防止、少年非行防止など防犯に関するもの。締め切りは八月三十一日、優秀作品に賞品が贈られる。

▽防犯ポスター＝広報価値の高い未発表の自作品、規格はB3（三十六㌢×五十一㌢）版、ポスターカラー、クレヨン、クレパス使用のもの。応募資格は小、中、高校生および一般、応募数はひとり一点。

▽作文＝千字以内の未発表の自作品。応募資格は小、中学生、応募数はひとり一点。

19日に衛生管理者試験　福島労働基準局では九月十日に衛生管理者試験を行なう。浜通り地区ではいわき市平谷川瀬字明治町いわき労働基準協会会館で行なわれる。受験希望者は八月二十五日までに試験手数料五百円（収入印紙）を添えて、いわき労働基準監督署へ申し込むこと。試験科目は労働基準法、労働衛生法規、労働衛生、労働生理、救急処置の五科目。

平窪、赤井地区で地籍の調査

いわき市は七月二十二日から国土調査法に基づく地籍調査事業を行なっている。事業を実施する区域はつぎのとおり。

▽平下平窪地区＝粥餅川原、鷲内、曲田、笹ノ田、吉原、カラカエ、白山下、吉内、寺前、鍛冶内前、四左エ門内、味噌蔵、八木内寺内、鍛冶内、竹ノ内、山王田、大久保、諸荷前、諸荷、六角、古川、中島、屋敷、山王内、塞内

▽平中平窪地内＝杉内、一町田、辰ノ口、蕨田、中崎、大町、横枕、細田、向川原、岩間前、岩間、勝見沢、高橋、高橋、柳木内、八田、布川、鷲貫内、金光寺、窪田、仲之内、戸川原、竹ノ下、後川原、松川、桂迫、大谷

▽平上平窪地区＝十文田、九反坪、井坪、原畑、小川原子

▽平赤井地区＝向脈筋原、柳川原、向後川原

▽平中塩地区の一部

明治百年 あすの停電

▽鎌城地区＝（9時～12時）泉

（二十二日午後1～二十三日正午）

二十三日は小名浜、中ノ作港に力ツオが出回った。

【小名浜港】一本釣船四隻　巻網船二カ統

▼釣りカツオ　小舟百貫　四万二千四百㌔

▼巻網カツオ　二万一四五一八八

▼スイカ　五〇一三〇（㌔）

▼モモ　一〇〇一四〇（〃）

▼プリンスメロン　四五〇一二五〇（箱）

（丸平青果市場調べ）

ダンス
丸萬家具店　洋服ダンス
平・四町目本局前　電④6633～4

平公園下　お写真　舘林　電④三三九八

仲壇　各種豊富陳列中
仲具
仲壇仏具製造直売　橋本屋
平・新川町（五町目バス停前）電（4）－3948

フジカラー
大撮影会　7月27日（日）10時
ところ：勿来海水浴場
モデル特別参加　杉本エマ
ほか数名
カローラも参加します
怪獣ぬいぐるみも参加します
写真コンテストには総額30万円を贈ります
●最寄りのカメラ店で《お楽しみ抽せん券》をフジカラーフイルムお買い上げの方に差し上げています●当日会場において100名様に賞品を差し上げます●
福島県写真材料商組合いわき支部■富士フイルム■いわきカラー■常陽カラー■ほか10数社■

東北アマチュアゴルフ選手権大会

主催 東北ゴルフ連盟

日時 昭和44年7月30日
場所 いわきゴルフ場

意義ある大会

大会会長　東北ゴルフ連盟理事長　河北新聞社社長　一力次郎

七月三十日東北アマチュアゴルフ選手権並びにクラブ対抗競技大会が東北の名門コースいわきゴルフ場にて開催することになりました。

ゴルフは単に特定のスポーツでなく、市民の欠かせないスポーツとして普及発展して参りましたことは、誠に喜びにたえません。

日ごろゴルフを通じて、健康に親睦に御活躍されたゴルフの代表者がつどい、技を競うものでありますが、単にゴルフ大会に終わることなく、あすの東北発展のため、より親睦を重ね、たくましい体力と精神力とを養うところにあります。

幸いに本大会を、東北への玄関、関東への玄関口に当たり、発展著しいいわき市のいわきゴルフ場にて開催されますことは、本大会の趣旨から誠に有意義なものがあります。

いわきゴルフ場は建設当時から、その立地条件、環境などは他に類をみない好条件に恵まれて、早くから東北の代表コースとして期待されて参りましたが、その期待どおり本大会は最大の大会となりました。

いわきゴルフクラブ関係者始め、地元各位の御努力、御協力に深甚なる謝意を表する次第であります。

東北の未来に期待し、いわき市の発展と各位の御繁栄を祈願しごあいさつといたします

大会を迎えて

大会副会長　いわきゴルフクラブ理事長　中村豊

オープンフクラブがあり、広く楽しまれ大きな役割りを果たして参りました。以来いわきゴルフ場のオープンと同時に、いわきゴルフクラブに移行し、今日では当時のオールドゴルファーをはじめ最近ゴルフをなされた方々、あるいは女性ゴルファーなど、正に老若男女を問わず、その層が広く、いわきゴルフクラブにつどうこととなりました。

この歴史をふりかえるとき本大会を催すに当たり、おそきに失した感があります。

いわきゴルフ場は常磐地方の中心に位置し、ハワイアンセンターをはじめとした近接の総合施設に恵まれ、また静かな山あいと豊富な温泉など、その環境と立地条件は他にみることの出来ない多くの特徴を有しております。

これらのすばらしい好条件下のため、コースの整備完成を一日も早く望まれて参りました。

幸いにも変わらざる皆様の御指導、御協力により、一段とコース整備も進み、意義ある本大会を開催出来ますことは、関係者一同感無量なるものがあります。

これを機会に一層の努力を重ね、東北の名門コースとしての風格を整い、市民の健康増進のため、またより親睦の場として邁進する所存でございます。

なにとぞ旧に倍して、本大会に対する御協力をお願い申しあげごあいさつといたします。

オープン日浅いいわきゴルフ場において、本大会を開催出来ますことは郷土の皆様と共に喜びにたえません。

ゴルフ場の完成は一朝にしてなし得るものではなく、長い年月を経て、はじめてすばらしいゴルフ場が出来上がるものであります。

辛棒づよく、植物に対する愛着も、自然との闘いなど、その努力は並みなみならぬものがあります。

いわきゴルフ場は地域の方々の強い御要望により、いわき市にはじめて誕生した十八ホール・チャンピオン・コースであります。

幸い東北で最も古い水石山ゴルフクラブの代表者がつどい、技を競うものでありますが、単にゴルフ大会に終わることなく、あすの東北発展のため、より親睦を重ね、たくましい体力と精神力とを養うところにあります。

幸いに本大会を、東北への玄関、関東への玄関口に当たり、発展著しいいわき市のいわきゴルフ場にて開催されますことは、本大会の趣旨から誠に有意義なものがあります。

いわきゴルフ場は建設当時から、その立地条件、環境などは他に類をみない好条件に恵まれて、早くから東北の代表コースとして期待されて参りましたが、その期待どおり本大会は最大の大会となりました。

いわきゴルフクラブ関係者始め、地元各位の御努力、御協力に深甚なる謝意を表する次第であります。

東北の未来に期待し、いわき市の発展と各位の御繁栄を祈願しごあいさつといたします

参加出場チーム

いわきゴルフクラブ
平カントリークラブ
富谷カントリークラブ
岩手ゴルフクラブ花巻コース
岩手ゴルフクラブ新山コース
気仙沼カントリークラブ
八幡平カントリークラブ
十和田国際カントリークラブ
秋田カントリークラブ
鳴子カントリークラブ
ミキ荒巻ゴルフクラブ
湯の浜カントリークラブ
表蔵王国際ゴルフクラブ
白河高原カントリークラブ
大館カントリークラブ
仙台カントリークラブ
盛岡カントリークラブ
三陸カントリー倶楽部
能代カントリークラブ
福島ゴルフクラブ
仙塩ゴルフ倶楽部
阿武隈ゴルフクラブ
寒風山カントリークラブ
蔵王カントリークラブ
吾妻高原ゴルフクラブ
安達太良カントリークラブ
会津磐梯カントリークラブ
郡山ニューカントリークラブ
青森カントリークラブ

（年中無休）

静かな山合い　豊富な温泉　近接の総合施設に恵まれ
東北への玄関口、いわき市の中心部に誕生したチャンピオンコース
御家族そろってお気軽に御利用ください……

いわきゴルフクラブ

只今最終会員募集中!!100名様限り　詳細はクラブへお問い合わせください

東日本観光開発株式会社
取締役社長　滝　義勝
いわき市常磐藤原町松本
TEL・(024642)3181～2

小名浜～平間
鹿島台ゴルフ練習所
いわき市鹿島町米田町塙　電②五五四三

トロフィー　賞品　各種贈答品
ゴルフショップ開店
ヒラヤマ運動具店
いわき市植田町本町　電②三七二

総合運動具店
ゴルフ用品の相談にあずかる店
マエダ運動具店
いわき市常磐湯本町　電三二八二

運動具　文房具の御用命は
ゆもと駅前の
ナガオカ運動具店
いわき市常磐湯本町　電三〇〇八

御家族そろって
お気軽にどうぞ
平ゴルフセンター
いわき市平上荒川　電④七八四二

ゴルフ用品　ゴルフウエア
ゴルフショップ
ヤマカ運動具店
いわき市平字[illegible]　電④[illegible]

福島テレビ　※印はカラー

6・15　ウメ星デンカ「ふしぎなキカイの巻」
7・00　ちびっこのどじまん　ゲスト・山本リンダ
30　「サンテン笑」三遊亭円楽　トリオスカイライン　Wけんじ
8・00※「お笑いカラー寄席」桂歌丸　てんや・わんや　高松しげお　ダスターポット
9・00※「あっぱれ！親バカ」菅原洋一親子
30　「待ってますワ」若尾文子　ミヤコ蝶々
10・30　鬼警部アイアンサイド「殺しのパズル」

ききもの

ステレオ　FM・夜7・00
軽音楽ホール
友納道夫の構成で、第一部〝ポニー・ジャックス・ショー〟、第二部〝ハワイアン・アルバム〟を放送する。

第二部に出演する日野てる子、南かおるは、いずれもわが国きっての女性ハワイアン歌手。ザ・ブルー・ハワイアンズ、道志郎クラブ出演のコーラスグループとして、人気をあつめる代表的なポピュラーコーラスグループ。小原重徳とブルー・コーツの伴奏で、「ダウン・バイ・ザ・リヴァーサイド」「スーン・ナ・ウィル・ビー・ダン」などをうたう。

第二部に出演する日野てる子、南かおるは、いずれもわが国きっての女性ハワイアン歌手。ザ・ブルー・ハワイアンズ、道志郎クラブ出演のコーラスグループとして、人気をあつめる代表的なポピュラーコーラスグループ。小原重徳とブルー・コーツの伴奏で、「ダウン・バイ・ザ・リヴァーサイド」「スーン・ナ・ウィル・ビー・ダン」などをうたう。

夏の夜ばなし　第一・夜10・30
水鬼
原作・南条範夫、脚色・小泉源

ふるわしい甘い声をきかせる。曲は日野てる子の「アカカの滝」「バーマイ」、南かおるの「ヒイラヴェ」「ワン・バドル・ツウー、バドル」ほか。

ふるさとの思い出を語りながら、ある夜釣りをしていた。どうしたわけか、一匹も釣れず、家路に急いでいた時、ひとりの若い女に出合い、今、男を殺してきたという。

いぶかる私に、女はその理由を語って聞かせた。

十四歳の時、彼女はある男にじょう慾半分に幽霊薬を胸に押しこまれた。以来、奇怪な夢を見るようになり、男に無性にあいたくなる。そして、いつの間にか、男とは[illegible]

だが、彼女は男のことを忘れられず、ふたたび故郷に戻り、ある日この川にきてみると幽霊薬が浮かんでいる。昔のことを思い出した彼女は、決着をつけようと男を呼びだした。だが、男はのらくらと逃げまわるばかりか、変な薬を飲ませようとまでする。

あまりの態度に思いあまった彼女は、帯の間にしのばせていたかみそりで切りつけ、川へ突き落と[illegible]

鬼警部アイアンサイド　福島・夜10・30
殺しのパズル

ド
ウナ
ル3F　PHONE（3）3660
ビスタイム／午前10時→午後3時

牛豚肉問屋
肉のご相談は
どんなご相談
でも承ります
たいらの
緑屋
本店いわき市平字一町目
電③0185代
支店いわき市平字田町
中央通り電④2794

今夜の番組み

NHK 第一　1340KC

6・05 じょうずな話し方「説得」
15 家庭音楽会
7・00 ニュース▽ニュース解説
30 上方寄席　漫才「ぼくの海底旅行」
8・00 ニュース▽ニュース特集
9・05 夏にきく　クロツグミ
15 科学千一夜
45 趣味の手帳＜落語国の過去帳＞
10・15 きょうの問題
30 夏の夜ばなし「水鬼」
11・05 夢のハーモニー「八十日間世界一周」「パリ・ハイ」ほか

NHK 第二　1540KC

6・00 そろばん教室「5級のわり算」
20 基礎英語
40 英語会話
55 英語ニュース
7・00 ラジオ農業学校
15 続基礎英語
30 中学生の勉強室　数学
8・00 通信高校講座・生物
20 通信高校講座・数学2
40 通信高校講座・数学1
9・00 通信高校講座・地学
20 通信高校講座「古典乙1」漢文
40 通信高校講座・英語A
10・20 通信高校講座・世界史
40 通信高校講座・被服1
11・00 大学講座「哲学」

ラジオ福島　1060KC

6・00 ニュースハイライト
30 一万円クイズ
40 ナイタージョッキー
7・30 メリーのミュージックキャンデイ
8・00 レッツゴーRアンドB
9・00 スペシャルディスクタイム
40 歌のクリーンヒット
55 一口寄席
10・00 ヤング・ヤング・ヤング　前田武彦
30 ミュージック・イン・ハイフォニック＜ニュー・ロックの世界＞ゲッティングハードほか
11・00 一万円クイズ
10 大学受験ラジオ講座「英文法」「数学2B」

総合テレビ ④

※印はカラー

6・00 こどもニュース
05※すばらしい大自然シリーズ▽アマゾンに挑む
7・00※きょうのニュース
30※日本・チェコ親善バレーボール大会「全日本男子」対「チェコ」
9・00※アポロアワー
30※ニュース▽ニュースの焦点
10・10※ある人生「ゆりとほら穴」大屋忠雄
40 時の動き
11・20※NHK特派員報告

メテオしゃんがら

教育テレビ ⑩

※印はカラー

6・00 中国語講座
30 みんなの科学　先駆者たち「おらんだ機械」
7・00 英語会話
30※技能講座「カラー受像機の調整」
8・00※教養特集　造形の思索家「パウル・クレー」
9・00 通信高校講座「英語A1」
30 通信高校講座「英語A2」
10・00 通信高校講座「英語A3」
30 通信高校講座「現代国語3」
11・00 やさしいドイツ語
30 大学講座「法学」

福島テレビ ⑧

※印はカラー

6・15 ウメ星デンカ「ふしぎなキカイの巻」
7・00 ちびっこのどじまん　ゲスト・山本リンダ
30 「サンテン笑」三遊亭円楽　トリオスカイラインWけんじ
8・00※「お笑いカラー寄席」桂歌丸　てんや・わんや　高松しげお　ダーターボット
9・00※「あっぱれ！親バカ」菅原洋一親子
30 「待ってますワ」若林文子　ミヤコ蝶々
10・30 鬼警部アイアンサイド「緩しのパズル」

FM放送

☆はステレオ

6・00 夕べのひとときくディスクジョッキー＞
7・00☆ステレオ軽音楽ホール「小さな竹の橋」「ブルー・ハワイ」「パリー・シェル」「アカカの滝」「ハワイアン・パラダイス」ほか
8・10☆スチレオコンサート「ホルン協奏曲第1番ニ長調」モーツァルト作曲ほか
10・15 わたしの古典
11・00 イングリッシュアワー「家族とは何か」
35 朗読　「夏目漱石作品集」竹内三郎

みもの

軽音楽ホール

ステレオ　FM・夜7・00

友納道夫の構成で、第一部〝ボニー・ジャックス・ショー〟、第二部〝ハワイアン・アルバム〟を放送する。

第一部に出演のボニー・ジャックスは、慶大出身のダークダックブ出演のコーラスグループとして、人気をあつめる代表的なポピュラーコーラスグループ。小原重徳とブルー・コーツの伴奏で、「ダウン・バイ・ザ・リヴァーサイド」「スーン・ナ・ウィル・ビー・ダン」などをうたう。

第二部に出演する日野てる子、南かおるは、いずれもわが国きっての女性ハワイアン歌手。ザ・ブルー・ハワイアンズ、道志郎クインテット、小野満とスイング・ビーバーズの演奏とともに、夏には日野てる子の「アカカの滝」「バーマイ」、南かおるの「ヒイラヴェ」「ワン・パドル・ツウー、パドル」ほか。

夏の夜ばなし

第一・夜10・30

水鬼

原作・岡本綺堂、潤色・小泉源太郎、語り手・坂東三津五郎。

学生の私は久し振りに郷里に帰ったが、彼女は男のことを忘れられず、ふたたび故郷に戻り、ある日この川にきてみると幽霊説が浮かんでいる。昔のことを思い出した彼女は、決意をつけようと男を呼びだした。だが、男はのらりくらりと逃げまわるばかり、変な薬を飲ませようとまでする。

あまりの態度に思いあまった彼女は、帯の間にしのばせていたかみそりで切りつけ、川へ突き落としてきたというのだ…。

学生の私は久し振りに郷里に帰ったが、男は彼女を売りとばし、最後

鬼警部アイアンサイド

福島・夜10・30

殺しのパズル

第二次大戦中、イタリー戦線で銀星章をもらった英雄のベリンガムという男が、プールからあがったばかりのぬれた手でテレビをいじり感電死してしまった。

エド警部補は、近眼のベリンガムがメガネもなしにテレビをつけようとしたことに不審をいだいた。

ベリンガムがはめていた古ぼけた腕時計から、第二次大戦のさなか、イタリアの通貨交換所を、アメリカの特攻隊員ベリンガムら六人が襲って二百万ドルを奪い、その金を潜服してスイスの銀行に預金したこと、そして六人の認識番号をそろえると預金を引き出せるようにしたことがわかった。

六人の兵士のうち、ベリンガムら三人が死に、首にかけていた認識票が盗まれていることも伴った。生き残った三人のうち、また一人殺された。

総合・夜9・00

アポロアワー

アポロ11号は、地球への凱道にのり、順調に飛行をつづけている。月は遠くなり、青い地球は次第に大きくなってくる。あと残された問題、大気圏再突入と滑水回収だけになった。

今晩は、月で採取した岩石をはじめ、数々の資料をもとに、岩石分析の科学的意義と微生物生存の可能性などに焦点をあてながら、ヒューストン、東京を結んで三飛行士を待つ科学陣の期待と科学者の発言を紹介する。

また、コンピューターによる追跡データによって飛行位置を示し、地球への飛行をつづけるアポロ11号の様子などを宇宙中継を再現しながら伝える。

〜〜〜

内郷高が体操で優勝

陸上 市民スポーツ大会

第二回いわき市民スポーツ大会の二日目は二十一日午前九時から市内の各会場で十一種目にわたって熱戦を展開、柔道、剣道、弓道など八種目の決勝が行なわれた。なお、陸上の陸上競技は二十三日から平陸上競技場で二日間にわたって始められた。二十一日の成績は次のとおり。

（柔道＝平工会場）

▽個人戦軽量級＝①鈴木（磐農）②助川（同）③四家（平工）▽中量級＝①渡谷（平工）②猪狩（好間）③長谷川（平工）▽同重量級＝①江尻（磐高）②高橋（平工）③菅波（同）▽同無差別＝①白土（勿来高）②高橋（平工）③金賀（勿来高）

（剣道＝勿来高会場）

▽五十歳以上の部＝①斎藤（平）②大和田（磐城）③渡辺（平）猪狩（勿来）▽五十歳未満の部＝①浜名（勿来）②小泉（内郷）③鈴木（勿来）勝倉（平）▽四十歳未満の部＝小松（火力発電）②助川（勿来）③秋元（同）▽三十歳未満の部＝①吉崎（平）②大和田（貝羽）③菊地（勿来）小林（磐城）▽二十歳未満の部＝①西山（勿来）②菊地（同）③斎藤（貝羽）遠藤（磐城）▽高校男子＝①宮下（湯本）②田口（勿来）③伊藤（磐城）大和田（平工）▽同女子＝①日渡（勿来高）②志賀（内郷）③杉村（勿来）嵐（湯本高）

（弓道＝市営平弓道場）

▽一般団体＝①常磐部会②平部会③四倉部会▽個人男子四段以下＝①大滝儀一（常磐）②金子宣昭（内郷）③岸名国術（常磐）▽同五段以上＝①高原源吉（四倉）②田村一郎（内郷）③福島良平（平）▽同女子四段以下＝①坂本登美子（常磐）▽同五段以上＝①吉川トヨ子（平）▽高校団体女子＝①勿来高A②同B③湯本高A▽同個人＝①橋本芳枝（勿来高）②山下寿代子（同）③根本悦子（同）▽同男子団体＝①勿来高D②好間高B③湯本高A▽同個人＝①櫛田直実（平工）②渡辺勇（勿来工）③鈴木一郎（湯本高）

（バスケット＝内高会場）

▽一般男子＝①クレハ化学②平クラブ③いわき教員④福島高専（磐南野球＝日星球場）

▽準決勝

セインツ3−2日星

▽決勝

勿来クラブ5−3セインツ

（体操＝湯本高会場）

▽高校男子総合＝①内郷高②湯本高③磐高▽同個人＝①三部芳彦（湯本）②芳賀義雄（内郷）③天井隆二（磐高）▽同女子総合＝①内郷高②湯本高③磐女▽同個人＝①渡辺真知子（磐女）②千葉のり子（内郷）③大友富美子（湯本高）

▽一般男子＝①田人クラブ（田人）②常磐火力（勿来）③道新クラブ（磐城）内郷駅（内郷）

（銃剣道＝小名二小会場）

▽一般＝①木田利男（常磐）②上遠野幸雄（遠野）③小泉陸夫（小名浜）

【市民スポーツ大会柔道の熱戦】

国体軟庭へ本県選手を特訓

技術プラス根性を

県教委、県高体連、県軟庭連盟は六月に行なった高体連大会から選ばれた軟庭全国大会出場選手（男、女とも八組、十六選手）の強化合宿練習を二十一日から二十三日まで三日間、いわき市営平テニスコートで行なっている。

同練習には東京からフタバヤラケットのコーチを招き、地元指導者による全国大会上位進出をめざして特訓が続けられ、とくに技術向上と合わせて根性をきたえることに重点が置かれている。参加選手次のとおり。

▽男子＝羽賀・小野塚組、玉橋・針生組、渡辺・宮島組（磐高）大原・武田組（四高）斎藤・大槻組（県工業）鈴木・富樫組（県福工）鈴木・富樫組（四倉）上市・村上組（安高）斎藤・伏見組（原高）

▽女子＝矢ノ目・吉田組、菅原・木村組（四高）田中・上面組、緒方・庄内組（磐女）大堀・西牧組（湯高）太田・梁谷組（白女）佐野・加藤組（磐一）加藤・大槻組（相女）

衣料品のレナウン

島団地に新工場が落成

いわき市小名浜島の中小企業団地に建設した衣料品メーカー、株式会社レナウンいわき工場は十九日正午から県、市をはじめ商社関係者など約二百五十人を招待し新工場披露パーティーを行なった。

同社は昨年いわき市が造成した島団地のうち九千九百平方㍍を買収し、総工費約三億円をかけ、加地和組などの請け負いで一部二階の平屋鉄筋コンクリート（六千六百平方㍍）の工場をたてたもの。靴下とタイツ製造の専門工場で、月産五十万足（三千四百万円）だという。すでに今月はじめ操業を開始したが従業員二百五十人、うち約六〇％は地元で採用している。

十九日は新工場披露パーティーを前に午前十一時半から会社側と県、市、工事請け負い代表者約十五人が列席し神前でさやかな竣工式をあげ、一般出席者には工場内を開放して作業内容を見てもらった。いわき工場は原糸から製品まで一貫作業だが、靴下編み機はほとんど自動化されており、近代設備がととのっている。

【レナウン工場の仕上げ作業】

七月競輪前節

は二億二千万円

七月競輪前節は二十一日に終わり二億二千三百七十万五千円を売り上げた。A級優勝は佐藤秀信選手（三）＝宮城県＝、B級優勝は鈴木昭吾選手（三）＝福島県＝になった。

手配の暴力

団員を逮捕

平署は二十一日午後四時ごろ、先日行なった夏祭りを前にしての暴力団狩りで指名手配中だった住所不定、山崎正美（二）を強盗致傷の疑いで逮捕した。

調べによると山崎は、丸磨会平一家組員で、先に強盗致傷の疑いで逮捕した埼玉県川口市、同組員川村幸次郎（三）ら数人と共謀、さる五月下旬ごろ、同市平地内の路上を通行中の工員Aさん（三）とBさん（三）にさきいたことでいんねんをつけ、殴るけるの暴行を加え、一週間のケガをさせた上、現金二万数千円を奪ったもので、同市久之浜町地内の路上で逮捕した。

永崎で高校生水死

助けに行った中の一人

二十三日午前十一時二十分ごろいわき市永崎海水浴場で流されている高校生を泳いで助けたうちのPTAと先生たちの奉仕作業は二十一日、花たん清掃や遊歩道用具のペンキ塗りなどに汗を流した。

前九時からPTA六十人、先生三十人が参加して側こうの清掃から年一回行なわれるが、この日は午前一時過ぎ水死体となって発見された一人が行方不明となり、地元消防団員らが捜したところ、午後一時過ぎ水死体となって発見された。

御厩小でPTA90人が奉仕

花壇清掃やペンキ塗り

いわき市内郷御厩小のPTAと先生たち九十人は夏休み二日目の二十二日、花壇清掃や遊歩道用具のペンキ塗りなどに汗を流した。

PTAと先生たちの奉仕作業は前九時から午前十一時半ごろまで。

夏休みにはいったため校庭で遊ぶこどもたちは、おとうさんやおかあさんたちがつぎつぎきれいにして行くのをながめて大よろこびだった。

施設まで夜間操業に

磐城 飼料会社にかけ合う

めしも通らぬ魚臭に泣く

公衆電話雑感

くらし随筆

菊地吉見

公衆電話を通してみると、磐城は、過密都市の気ぜわしさや混雑がないせいか、まだのんびりした態様さが失われていないように思われる。

◇

たとえば赤電話やピンク電話の金庫に、いくらお金がたまろうとお構いなしというようところが案外多い。赤電話は十円玉三百枚で、またピンク電話は二百枚でいっぱいになるのだが、小銭は問題でないのか金庫の満杯に気がつかず、十円玉を詰め込んでも電話が通じないハメになって故障だと申告してくる例が多い。

その金庫に異物がはいっていることがある。十円玉以外のもので公衆電話が通じると思うらしい雅気もおかしいが、それが、物によっては故障のもととなるからこわい。

また「十円玉一枚だけ」と注意書きしてある赤電話に、ダイヤル市外通話ができる大型赤電話のつもりで十円玉を六枚、ムリヤリ押し込んで電話機をこわしてしまうこ仁が後を絶たず、これなど田園風景的戯画を思わせるが、修理する当局としては閉口だ。

私がこの土地の人の善意を信じて疑わない一事がある。

それは（悲しいことに）電話ボックスの番号簿が持ち去られることが再々あるが、代わりに古い番号簿が置いてあるケースに時々ぶつかることである。人が困るだろうと、古いものでも置いてくれる善意に、ほのぼのとしたものを感じるのだ。

◇

街角の丹頂の電話ボックス—そこに若い人たちの楽しげな顔を見るたびに、ここが、ささやかなしあわせの仲立ちをする庶民のコーナーであることを思い、みんなで大切にしてほしいと願うのである。

（磐城農報電話局長）

いわき商工会議所議員総会

いわき商工会議所は二十八日午後二時から七十七銀行平支店会議室で開き、四十三年度決算、事業報告のあと、監事、議員の変更、借り入れ限度額の承認、役員、議員の慰労、内規の制定その他を協議する。

きょう磐城で心配ごと相談

いわき市磐城地区の心配ごと相談は二十三日午前九時半から産業高校で行なった。

徳風園で物故者慰霊祭

いわき市平の徳風園（阿部順吉園長）は二十一日午前十時から霊堂で物故者の慰霊祭を行なう。

カレーの 陶楽 平・三町小路㊹三八〇二

弥右エ門の力スモチ 甘い酒 大和川酒造店吟醸 発売元・大喜多や 平・材木町 電3−3722

免許証写真 スタジオ マツモト 平・鎌倉町五〇八三八

パンとケーキ 開花亭 平・五町目 平㊸一三四二代

内科 消化器科 循環器科 今内科医院 医師 今憲二 医師 今エキ 平字新川町17 TEL・㊹6412

暑中お伺い申しあげます

いわき市四倉町 鈴木常松

四倉・久之浜方部 小中学校校長会

四倉町金融団（五十音順）七十七銀行支店 支店長 菅原恒三 平信用金庫支店 支店長 塩 政美 大東相互銀行支店 支店長 大見 周一 福島相互銀行支店 支店長 宇津木一郎

福島県議会議員 植田万治郎

四倉町商店会連合 会長 永井俊正 副会長 篠原太右エ門 緑川義雄 菅波芳正

四倉 機船底曳網 秋刀魚棒受網 漁業協同組合 組合長理事 鈴木常松 専務理事 武文雄 ほか役職員一同

久之浜漁業協同組合 組合長理事 高木芳郎 ほか役職員一同

大浦農業協同組合 組合長理事 小林豊広 ほか役職員一同 電話（四倉）三〇二一代

もの

舶来品≪菓子・食品≫のギフトコーナーが誕生しました

マロングッセ・キャンデー・ボンボン・コーヒー・紅茶・ココア・ジャム・etc…

〝世界の味〟をしゃれたかごにセットしてみました

¥3,000 ¥3,500 ¥4,000

松月堂 1代■小名浜店／電（磐城）③4861

めしも通らぬ魚臭に泣く

施設まで夜間操業に

磐城　飼料会社にかけ合う

マチから魚の臭いをなくそうと、ひどく悪臭をはなす飼料会社に地元民がかけあい、悪臭除去装置の完備を約束させ、これが実現するまで日中は仕事をやすんで夜間操業をするという協定書をとりかわすことに成功した。この会社はいわき市小名浜字定西、福島水産飼料会社（鈴木国久代表取締役、資本金百五十万円）で二十二日午前十時半ごろ地元の須賀町区長長瀬芳郎さんら主婦をまじえて約十五人がおしかけ、苦情を申しいれると共に工場内をみてまわった。佐藤磐城保健所長、田中市公害課長、小林磐城支所長らも立ち合った。区民代表は「これ以上ガマンできない」と悪臭防止を強く申し入れたため、同十一時から磐城支所会議室で話し合いにはいった。

協定書に調印

会社は昭和四十二年十一月、四百二十万円を投じ電気脱臭装置、海水を使って悪臭を消す冷却塔を建設したが、冷却塔の効果が低下したため、二倍の能力に改善すれば魚臭はある程度改善できると説明したが、地元代表はそれまでの期間に悪臭を出されては困ると主張し、結局

①七月二十三日から八月五日まで操業時間を午後九時から午前三時までとする②この期間中に悪臭発生の完全除去をするため設備を改善する。八月五日まで設備ができないときは完了するまで自発的に操業を停止する③八月五日以降も悪臭がひどいときは悪臭の発生の停止が確認されるまで直ちに操業を停止する。

との協定書に須賀町公害対策委員会（長瀬芳郎委員長）と同社の鈴木代表取締役が調印して午後四時ごろ一応話がついた。

福島飼料は昭和三十三年末利用資源のカマボコ原料魚の残さいを処理するため創立した会社で、それまで海へすてられていたものを引き受けて飼料としていた。製造の方法は魚粕のしぼり汁を濃縮し

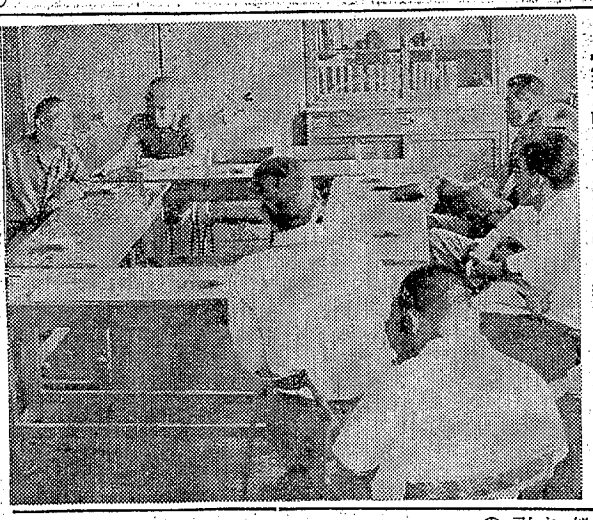

【会社と直談判する地元民】

不快な生活はもうたくさん

長瀬芳郎区長の話＝五年前にも交渉したことがあったが、さっぱり改善されなかった。あの悪臭ではご飯もノドをとおらない。とにかく地元区民はもうガマンができないので強硬に申し入れた。私たちは悪臭を出さないようにしていただきたい。不快な生活はもうたくさんです。好間の鶏フン工場も付近住民の反対の声を尊重して操業をとりやめているではありませんか。

できるだけ早く改善する

福島水産飼料会社の話＝大変ご迷惑をかけ申しわけありません。

昨年並みの豊作予想

八、九両月の早冷がカギ

晴　きょう二十三日は大暑。長雨続きだった梅雨も十四日に明け、本格的な猛暑に見舞われているが、いわき農業改良普及所が調べた水稲の成育状況は、草丈は平年よりやや伸び気味で、茎数はやや多目。これは低温と長雨続きだったことから、軟弱徒長しているためで、早植え栽培した早生種は天候の回復に伴ってまず豊作が予想されている。またこの暑さが続けば、中生種、晩生種も昨年並みの豊作は間違いなしといったところだが、八月下旬から九月上旬にかけての天候が豊作のカギという。

ことしの稲作は、春の苗代のこ苗代内が多湿となり、苗腐れ病をはじめ苗イモチ病があちこちに発生したが、その後天候は低温気味となり、山間部では一時は凍霜害（桑園）を出すという異常天候だった。また梅雨にはいってからは連日のような長雨と低温続きから、健全成育に必要な日照時間に恵まれず、軟弱徒長の成育ぶりのため、葉イモチ病が豊間をはじめ各地区に発生したが、梅雨明けは昨年より一週間早い十四日だった。

いわき農業改良普及所の話によると、年々早植えが早まる傾向を見せているが、ことしは異常天候だったことが大きく影響し、梅雨明けも早かったとはいえ、早生種の出穂は平年より三、四日遅れの三十日ごろになりそうだという。また中生種、晩生種の出穂期になる八月下旬から九月初旬にかけての天候が、一時低温になるとの長期予報からみて、まず第一に心配されるのが穂イモチ病の多発が心配される。高温の場合は菌の活動が抑制されるのだが、低温気味になると活発になるため。また低温によって成育が悪くなるので、登熟（実入り）も鈍り、クズ米が多くなるという。もし好天候が続いた場合は、まず昨年に引き続いての豊作は間違いないところで、この期間の天候いかんがカギといったところ。

【成育調査をする普及所職員】

田人で健康診断　いわき市田人地区の健康相談は二十四日午前九時から田人公民館で行なう。

ヘイさん

5772　中島安男

御厩小でPTA90人が奉仕

花壇清掃やペンキ塗り

いわき市内郷御厩小のPTAと先生たち九十人は夏休み二日目の二十三日午前十一時二十分ごろいわき市永崎海水浴場で流されている高校生を泳いで助けたうちの一人が行くえ不明となり、地元消防団員らが捜したところ、午後一時過ぎ水死体となって発見された。

当日は波が荒い上に潮の流れが早く、浮き袋につかまって波乗りをしていた高校生二人は北へ北へと流され始めたため、地元の人や高校生らが泳いでいって二人を助けたが、友だちの話ではそのうちの一人で石川郡から親類の家に遊びに来ていた菅沢博君（ものだった。

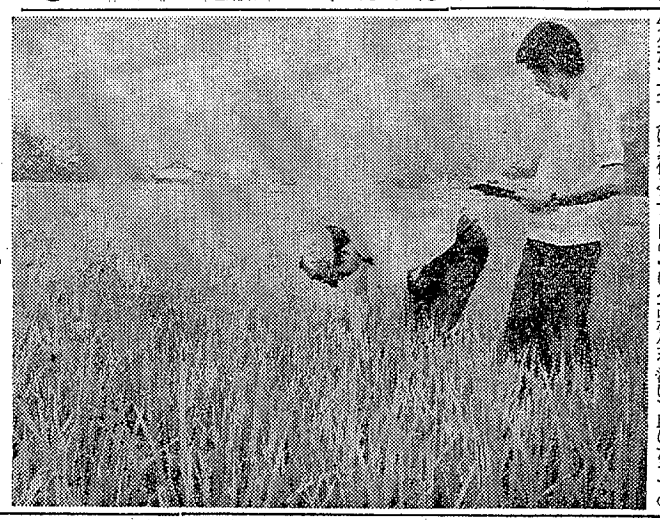

永崎で高校生水死

助けに行った中の一人

江名町機船底曳漁協組で表彰

いわき市江名町機船底曳網漁協組は、八月八日同組合創立三十周年式典と組合事務所落成式をあげ、つぎの人びとを表彰する。

▽歴代組合長＝坂本義信　小松敬次郎▽二十年以上勤続現役員＝戸田満次郎　金成新一郎　黒川寿三　加沢定男　佐藤良江▽十年以上勤続旧役員＝佐藤徳太郎　片石寅之助　和泉正一郎▽二十年以上勤続職員、従業員＝馬杉欣一　橋本千二　小宅将夫　近藤善助　黒川長三郎　坂本寿太郎　中田利義　小野真一　大隆正司　鈴木春雄　四家一三郎▽十年以上同＝諏佐庄司　矢野長太郎　志賀健寿　四家利則　佐藤喜好　佐藤弥彦　木田武男　大和田喜平　渡辺修　坂本貞四郎　政井郷子　坂本勝利　上遠野知吉　渡辺健次　志賀盛男

釣り映画大会

5日　常磐市民会館

夏の健康増進、青少年不良化防止の一環としていわき市釣具商組合（根本義次組合長）は八月五日午前十一時、午後六時の二回にわたり常磐市民会館ホールで「釣り映画のつどい」を催す。

楽しい技げ釣り、豪快な磯釣りなどが映写され楽しませる。入場無料で、入場券は市内各釣具店にあり、オリンピック製品の抽せん番号があり、映画当日抽せんを行ない当選者に製品が贈られる。

きのうの救急件数

	出動件数	搬送人員	
平	1	1	（いわき市防本部調べ）
常磐	1	1	
磐城	0	0	
勿来	0	0	
（計）	2	2	

（23日午前8時現在）

地区代表に馬目三段ら五人

全国アマ将棋名人戦の県予選出場者を決めるいわき地区予選大会は、このほど常磐将棋研究所で行ないつぎの五人が出場することに決まった。

▽優勝＝馬目孝三段（小名浜）②伏見繁四段（常磐）③大塚辰雄四段（平）④樋口小弥太四段（草野）⑤石井政義三段（好間）

暑中お

植田万治郎

大浦農業協同組合

組合長理事　小林豊広
ほか役職員一同

電話（四名）三〇二一代

心づかいが生きる優雅な贈りもの

銘菓　雛菊

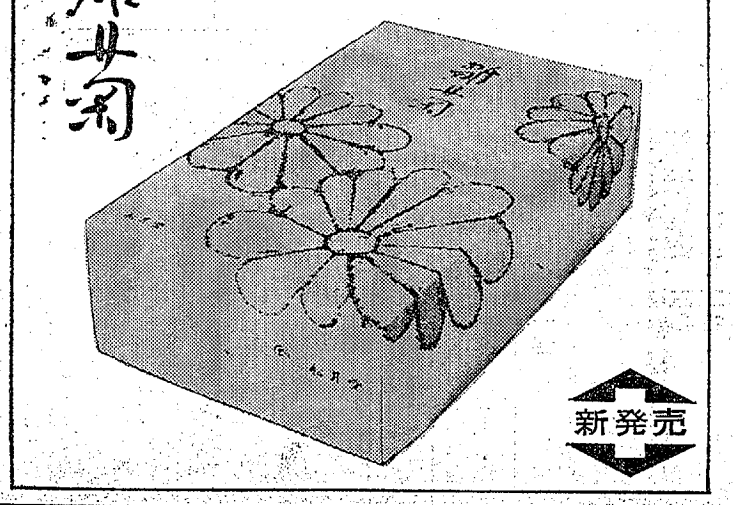

新発売

平餅
いわき 和菓
カステラ
三笠
マドレーヌ
ハワイアンサブレー
クッキー
ガトウセック

■贈りものに≪松月堂≫の商品券が喜ばれています

舶来品≪菓子・食品≫のギフトコーナーが誕生しました

マロングッセ・キャンデー・ボンボン・コーヒー・紅茶・ココア・ジャム・etc…
〝世界の味〟をしゃれたかごにセットしてみました

¥2,000　¥2,500　¥3,000　¥3,500　¥4,000

平餅の　松月堂　IWAKI TAIRA

本店／電(平)③1551代　小名浜店／電(磐城)③486

社会党はなにをしているか

平 下山田行夫

社会党が東京都議選挙で大敗した。なるほどなあと思う。社会党は政権を担当する姿勢がまったくない。地道な党員づくりに手をつけない。自民党の失敗をあざけり、なんでも反対の青田のカエルだ。ムードのハンモックにねそべって、年をとった社会主義者の養老院となったのが社会党だ。昭和生まれの議員をかぞえてみるまでもない。十人にたるまい。

老将の顔をたてることに終始して、若手の顔色にうかがう。立候補者乱立となる。石城のこの前の東京でも、執行部は実行した衆議院選挙の無統制ぶりを、今回ではあろう。

使用者と労働者の数はどちらが多いか。労働者の数が絶対多いにもかかわらず、労働者の政党であるという社会党が、使用者側の政党であるとは決していわない自民党議員数を下回っている現状は、社会党が労働者の心底をふかにじった行動をしている証拠ではないか。

来年の安保をひかえて社会党弱しとなれば、衆院解散総選挙も近いことだろう。石城の社会党は何をしていることやら。

経済高度成長のムードのかげにねそべって、大手産業労組の上にあぐらをかいてばかりはおられまい。経済成長の立ちおくれに夜も眠れずにいる自作農や、大手産業との賃金の格差にあきれクサっている中小企業の労働者―。いずれもくたびれかけた昭和生まれといわれるものの、黄金の卵とさわがれない連中―。この胸の底を、社会党はどうみているのだろうか。

（37歳・平版工）

読者の声

☆道路標示 指示標識☆

すべりやすい

凍結しやすい

道路がすべている

釣り天狗

東日本観光株式会社社長 滝 義勝さん

「つり人」その他が合わせて数百冊、手元にあることである。

単行本も最近のものは除いて昭和初期から終戦前後のものが数十冊ある。雑誌の広告は候文。「天グス五十本以上卸並に致し候…」とあるかと思うと、「釣具一式取揃へ、精々勉強致し候間、何卒御引立を願ひ上げ候…」といったものもある。

携帯冷蔵庫について…という記事がある。〝兵庫県御影の大久保氏は、汽車中にも持ち込み得る手提冷蔵庫という〟

〝万巻の書 蔵にあり〟

便利なものを考案せられ、目下新案登録の手続中なり…〟とある。何のことはない、氷を入れた木箱のこと。これが大正十五年八月号の「釣の研究」所載のビッグニュースであった。

釣具商界も今とガラッと変わっていた。東作の名など見当たらず、亀山テグス、本所の石井、上総屋、横浜の石渡、小石川の平田亀松商店あたりが名を連ねていた。昨今の釣り界のにぎわしさに比ずれば、誠に隔世の感。とともにすすけた大正末期以来の古釣誌も、私にとっては貴重なもの。唯一の自慢の種。

（62歳・常磐藤原町）

明大重量あげ部が合宿訓練

木村選手も指導に

【既報】明大重量あげ部員の合宿訓練が二十三日から二十九日までの一週間、五年ぶりに当地で行なわれることになった。

同部員らはいわき市泉町の滝川旅館に宿泊、錦中で毎朝六時から八時までの二時間猛練習をくり広げるわけだが、二十六日には地元OBの人らが集まって交歓会を開く予定。

一行の中にはメキシコオリンピックで六位に入賞した木村岳夫選手も特別に参加、指導に当たる。

これまで同部員は主に北九州方面で合宿していたが、ことしは同部の四年に磐高出身の大坪、柴野、村山選手ら三人もいることから、五年ぶりの当地合宿となったもの。

民報柳壇

加藤香風選

平 桜山山柳

沖縄はガス洩れアポロ月に落き

【評】善と悪は表と裏か 平 仲家 武雄

月成功ガン征服に期待する

長生きをして月征服のテレビ見る 小名浜 飯塚 芙佐

三勇士音肉弾今アポロ

宇宙士の成功祈る三十億

民報映画案内

※【平】

☆ひかり座（六・二五）先生（八・〇〇）太陽が知っている（↓28日）

☆聚楽館（六・一五）君は銃口俺は引金（八・一〇）合併結婚（↓28日）

☆東宝民劇（六・二〇）俺たちの荒野（八・〇〇）赤道に賭ける（↓28日）

☆東映三夜（七・〇〇）温泉ポン引き女中（八・二六）私刑（↓1日）

☆平日活（五・二九）三匹の野良犬（七・〇三）遊侠無頼（八・二三）脱獄のブルース（↓25日）

☆名画座（七・二三）濡れ燕片手斬り（八・三九）女殺し屋牝犬（↓29日）

※【内郷】

☆緑映劇 霧のバラード 恋の季節 花と蝶（↓27日）

※【常磐】

☆三函座 恋にめざめる頃 津軽絶唱 たい風とぎくろ（↓29日）

☆常磐日劇 アルプスの少女ハイジ 花嫁の父 みじかくも美しく燃え（↓25日）

☆湯本金星座 河童の三平 まにまにマーチ ピノキオの宇宙大冒険 ガンマ第3号宇宙大作戦 海底2万マイル（↓28日）

※【小名浜】

☆国際 御用金 統社長えんま帖（↓1日）

☆磐城座 破れた肉体 初布団 燃えたい女（↓29日）

☆金星座 東京女地図 不良番長 練鑑ブルース 極悪坊主念仏人斬り旅（↓29日）

☆銀星座 地獄の天使 さいはての用心棒（↓28日）

※【植田】

☆うえだ館 真っ赤な流れ鳥 社長えんま帖 悪党稼業（↓25日）

☆中央館 日本三代好色伝 肉の競艶（↓29日）

☆菊多館 関東女悪名 女賭博師 十番勝負 塵頭市牢破り（↓25日）

☆植田ロマンス テキサスの五人の仲間 ラスベガス強奪作戦 パリー大捜査網（↓28日）

※【四倉】

☆四倉国際 脱走大作戦 フィイヤークリークの決斗（↓28日）

市民会館あすの催し

【平】☆バレエ練習（午後5時）ステージ☆地区衛生組織指導者講習会（午前11時）大会議室☆富田舞踊保育ダンス講習会（午後1時）展示ホール

植田公民館主催のキャンプ生活 植田公民館主催の学童キャンプ生活は二十三日から三日間、勿来町関田小浜観氷会社構内の松林で開いた。参加者百人。

互銀行平支店前集合、九時出発。磯海岸『君の家』を使用して宝さがし、すいか割りなどレクリエーションを楽しむ。磯料理、飲みものなども準備してある。会費おとな七百円、子供四百円。

市民の声投稿規定

▽住所・氏名・職業・年齢明記▽字数六百字以内▽原稿は返しません

100円店

全国高校野球県大会は甲子園球場をかけ、灼熱の福島盆地で県下各地区から選抜された38チームが20日から26日の代表決定戦まで一週間、花々しい熱戦を繰り広げている。いわき勢は七チームのうち二回戦に進出したのは磐高、平工、湯本、平商、勿来工、好間の六チーム。初出場の好間は応援団の熱意もあって、シード校の若松商を破るという偉力をみせたが、二回戦では惜敗した◆昨年秋の新人戦いらいの対戦成績によると、平商―勿来工、四倉―平商、勿来工―四倉の場合、前者は後者がにが手らしく、ほとんどやられるという三スクミの関係にある。高校野球がとかく気分的なものに大きく左右されがちなのが欠点といわれるが、それだけにチームワークの結束がなにより大事であろう◆山形の予選で一回戦、日大山形―余目（あまりめ）が44―0というのがあった。本大会史上五番目の大量得点である。七回まで八点差ならコールドとなっているが、こういう試合は見物している方も気の毒だろう。本県にはこういった大差の試合はないが、平均してレベルがあがっていることはたしかである◆予想では田村高「ブロックで磐高とは対戦しない」と磐高が本命ともいわれているが、磐高が勝ち抜くまでには夏の選抜に賭けているシード校の福商がいる。投手のコントロールもよく決して安心できない。磐高の小豆畑投手の出来ばえにかかっているが、東北代表を決する試合は八月一、二の両日、宮城球場で行なわれる◆仙台育英、仙台商業など、どう選ばれるにしても、磐高は春の親善野球で仙台育英、工業とも一敗しており、問題の田村には春の選抜で名投手のもと1―0で惜敗している点から、〝宿敵打倒〟の結束力もあり、投手戦がみものと、きょう午後から始まったラジオ放送で話題はにぎやか。（常人）

平JC家族海水浴大会

平青年会議所の家族親睦大会は二十七日遊園地海岸で行なう。当日は午前八時四十分福島相

夕刊 いわき民報

発行所 いわき市平字田町63 いわき民報社 振替口座（郡山）4026 本社（代）㉓1666～1668 小名浜支社 ㉓3560 常磐支局 2330 勿来支局 ㉓2906

本格的な呉服専門の店 かみや いわき市平・三町㉓3101

PHENIX DIAMOND 宝石はワタナベでお選びください 時計 貴金属 眼鏡 万年筆 ワタナベ 本店 平・六町目 銀座店 平・田町 電4―4732 植田店 台町通り 電2―2828

季節料理 うどんすき 250円 かにコロッケ 150円 とり雑炊 150円 うた 平・白銀町 電4―2836

第1・2・3水曜は定休日 Mammy ママー ママと赤ちゃんの店 いわき市平大町6-4 TEL.4-7530

つり具 特売！ 各メーカー リール グラスロット つり具ならなんでも…サービス満点… 各種つりざお製造 つり具一式販売 西丸釣具店 いわき市平字新川町24 電④6227

日活名画週間 オール250円 三匹の野良犬 遊侠無頼 脱獄のブルース 22日▶25日 平日活

皮膚科 泌尿器科 三浦皮膚科医院 いわき市平字材木町電④四二四七（堂ノ前遊園地となり） 三浦正男

プラチナポケット ￥2,000 夏休みの記録にはスマートでコンパクトな短いペン！ ●完全アフターサービスシステム 保証書は必ずお受け取りください 岡萬年筆店 平・三町目 電④4333

佐藤胃腸科 佐藤勝夫 いわき市内郷綴町上馬場（内郷力行会うら）電⑥三七三五

ランチタイム 午前11時半～午後2時 オール200円（お吸いもの付き） 営業時間 午後10時まで 日おかた 平・白銀町 電④二四三七

土地建て物のご相談は 福島不動産商会 平・中町（旧公会堂）電④七六一六

外科 胃腸科 泌尿器科 内科 小児科 山田胃腸科泌尿器科外科医院 院長 山田均 副院長 山田静 いわき市平字下川原 市内バス五色町下車 電話④三〇八三

アパート▽六畳、四畳半、台所、押入れ、トイレ付き▽平字倉前（城南荘）▽連絡先＝野沢功桐材店電④八九七二

貸し家 一戸建て▽八畳 六畳 トイレふろ場付き▽場所＝いわき市平赤井駅前 ▽連絡先＝電（平）④二四八一

パーマ トタイムのお手伝いさん▽年齢を問いません 委細面談 平・四町目 電③二五一五 小野栄呉服店

アパート▽六畳、四畳半▽台所トイレ付き▽場所＝いわき市内郷御厩町磐城一高寮 ▽連絡先＝電（平）④二八八七

貸し家▽八畳六畳、▽トイレ ふろ場 台所付き▽場所＝平上荒川野球場西側 ▽連絡先＝電（平）④七四一六

ホステス募集 年齢28歳ぐらいまで若干名 日給一、五〇〇円以上優遇します 委細面談 ▽連絡先＝電④四七七八

貸し店舗▽一六五平方㍍（50坪）総二階（二階は住宅）▽場所＝平・五町目かど▽連絡先＝電（平）③〇二五四～五

募集 板金塗装、修理見習い、経験者求む▽社保有、優遇、委細面談 常磐西郷町（電三一七五）関山自工

急募 ■女子事務員 年齢不問 高卒程度履歴書持参ご来社ください 昭和窯業株式会社 いわき市内郷綴町町之内八 電⑥二一七一

急募 ■女子販売員 三名 ■縫製部員 三名 委細面談 履歴書持参 ドレスショップチェーン マルエ いわき市平字三町目 電④四〇二三

急募 ■女子店員 一名 ▽年齢 20歳～35歳▽勤務時間 午後五時～十二時▽給与 一日平円以上 交通費実費支給 住み込みも可（バス停宮入り口わき） スナック かつぱ いわき市内郷綴町町の内一 電⑥二〇四五

社員急募 業務拡張のため社員募集 一、経理部 男女 一、営業部 男子 若干名 ・週休・給与当社規定に依り優遇 ・社会保険、退職金制度あり、委細面談 ヤマサ蒲鉾株式会社・会津天宝醸造株式会社代理店 酒類・食品問屋 株式会社 大平屋商店 いわき市四倉町字六十自六七 電三二二代

女子事務員募集 ▼資格 高卒18歳から25歳まで 珠算三級以上 ▼給与 二万円以上 賞与年二回 ▼休日 日曜祭日のほか第一 第三土曜日 ◉面接 自筆履歴書ご持参のうえ 午後四時～午後五時までご来所ください 鈴木寛公認会計士事務所 いわき市平谷川瀬字朗給町七七の一 電（平）④四七〇四

ご結婚記念写真は… D・P・Eと出張撮影いたします サンペイ いわき市平字大町（大谷閣道そい）電④市四三〇四

恩芸能大会 市民会館大ホール イアンセンター登録店会 ワイアンセンター カラーテレビ13型…1台 白黒テレビ9型…1台 ナル扇風機…3台 カメラEE2…2台 ター入場券（5枚）…10本 おみやげをお贈りします （ご早めにお申し込みください） 江名町機船底 一部鉄筋コンクリート、鉄骨造り 二階は水揚げ荷さばき所、二階 し場販業務 社古 み よ 市 蔦屋 青果 酒乳 和田 同岡 鳥