夕刊 いわき民報
発行所 いわき市平字田町63
いわき民報社
振替口座（郡山）402番
本社（代）③1666～1666
小名浜支社 ②3560
常磐支局 2380
勿来支局 ②2903

正副会長を選考、選挙

新農業委員会スタート

選挙、推せんなどによる新議員選出による初めてのいわき市農業委員会総会は二十九日午後一時からいわき産業会館で開き、大和田市長から市農業行政の推進役として、市発展に協力を求めるあいさつがあって五地区ごとに正副会長を選任、規約などを審議し、新農業委員会がここに誕生、農政、農地業務はもちろん新都市計画法の区分け調査、新市農業振興にスタートすることになった。なお部会委員の選任、設置については各地区ごとに後日決めることにした。

東部地区は決戦投票

五地区の正副会長選出は東部を除き選考委員会をもうけて選出したが、東部（平・内郷・好間）では決戦無記名投票に持ち込まれ、会長選挙では渡辺昇三十五票、志賀重右衛門四票、中村慶次一票の圧倒的多数で渡辺昇氏が会長に、副会長には中村慶次三十二票、志賀重右衛門三票、山部隆雄三票、菅波大十一票、猪狩政一一票で中村慶次氏の副会長が決定した。

これでいわき市内の農業委員会は新統合の五地区と残任二カ年の三和地区の六地区で農業振興に当たることになったが、いわき市一本化は三和地区の企期が満了する四十六年夏ごろ、さらに再編成をという考え方もある。

【正副会長】▽東部地区＝渡辺昇（正）中村慶次（副）▽中部地区＝鈴木政（正）滝弥二手（副）▽西部地区＝大平忠一（正）加藤春松（副）▽北部地区＝小林豊広（正）吉田正直（副）▽南部地区＝小穀浩浅雄（正）三戸友一（副）

【東部地区農業委員会の会長選挙投票】

【東部地区委員】猪狩政一　小野勝　矢吹平一　大平芳一　鈴木正　四家富蔵　鈴木黎雷郎　志賀重右衛門　本馬弘文　青島　與一　坂本真己　小野正雄　久田　元忠　鵜沼喜一　木田　本　木田八十七　新妻良雄　西山　渉　松本　利徳　会川逸平　斉藤　清　新妻利平次　新妻忠直　遠藤一与　吉田賢四郎　吉田正義　金成　繁　吉田富三郎　山部隆雄　鈴木源一　大河原日出男　高野周治　片寄　旭　大和田喜一　渡辺多重　坂本　登　菅波大十一　志賀　栄

【中部地区委員】比佐茂夫　丹野誠美　斎藤　正　小泉勝義　八代英　丹野喜政　小泉高　岡本森雄　馬目政信　作山弥作　滝内進　鈴木　要　船生正司　佐藤喜義　新妻　秀　片寄　宏正　磯井一義　鈴木忠一　岡田　勝男　鈴木定七

【北部地区委員】根本培衛　佐藤豊彦　松崎美松　永山　忠二

【西部地区委員】大平一夫　草野正作　荻野　昭　鈴木恒夫　草野芳男　杉本信治　若松　昌幸　松本理平　松崎正利　佐藤　忠司　草野一夫　佐藤武夫　宇佐見忠雄　吉田泰久　根本常雄　会田友一郎　松本嘉久　草野敬弘　大川原勝三　佐藤豊彦　松崎美松　永山　忠二　鈴木定七

【北部地区委員】根本培衛　佐藤喜義　新妻　秀　片寄　宏正　磯井一義　鈴木忠一　岡田　勝男

【南部地区委員】猪狩政一　小野勝　矢吹平一　大平芳一　鈴木正　四家富蔵　鈴木黎雷郎　志賀重右衛門　本馬弘文　青島　與一　坂本真己　小野正雄　久田　元忠　鵜沼喜一　木田　本　木田八十七　新妻良雄　西山　渉　松本　利徳　会川逸平　斉藤　清　新妻利平次　新妻忠直　遠藤一与　吉田賢四郎　吉田正義　金成　繁　吉田富三郎　山部隆雄　鈴木源一　大河原日出男　高野周治　片寄　旭　大和田喜一　渡辺多重　坂本　登　菅波大十一　志賀　栄

【中部地区委員】比佐茂夫　丹野誠美　斎藤　正　小泉勝義　八代英　丹野喜政　小泉高　岡本森雄　馬目政信　作山弥作　滝内進　鈴木　要　船生正司　佐藤芳男　佐藤　満　青木　高義　猪狩良雄　柳井栄吉　新妻　林衛　坂本芳雄　鈴木直夫　飯高　喜義　佐藤政美　高木　伝　佐藤　偉司　賀沢義房　坂本源一

【南部地区委員】瀬谷英雄　高岡兼勝　小沢雛蔵　安島　克信　森　兵衛　蛭田和衛　小川　清次　藤田　弘　山田益一　江尻　元次　園部岩亀　鷲　四郎　荒川　彦市　金成増文　斎藤　勲　芳賀　光興　久野一郎　根本定光　大泉　英一　平子道男　櫛田武雄　鈴木　正人　平子正志　伊藤常陸　上遠野正己　緑川正司　櫛田光博　緑川　信松　小野金兵衛　蛭田吉右衛門　小野一雄　金成連二　蛭田喜一　緑川万寿吉　蛭田豊延　赤津喜代三　田子浦次　上遠野秀男　蛭田　驥

首つりの横で一週間暮らす

飲まず食わず　自殺未遂の青年

自殺志願の青年が老人の自殺死体のすぐそばに飲まず、食わずで一週間もいたという青年のゾーッとするような怪事件？がいわき市久之浜町の山林であった。青年は強度のノイローゼで松の枝にネクタイを結び首つり自殺をはかったが、老人の死体を発見してから自殺をあきらめ、大胆ぐらい離れたところにうずくまっていた。

二十八日夕方、同市久之浜町田之網地内の山林でハムの無線テストに行った同市四倉町字東四丁目会社員T さん(三)が老人の死体を発見、さらに大胆ぐらい離れたところで男がうずくまっているのを見つけ平署四倉派出所に届け出た。

同署は殺人事件？かと色めき立ったが、身元を調べたところ、死んでいた老人は同市平谷川瀬字吉野作、殺塚隆寿さん(七三)＝昨報＝で、十二日から家出、睡眠薬を飲んで自殺したものとわかった。

また、うずくまっていた男は、東京都葛飾区金町五丁目三六、会社員N さん(三)でさる二十一日夜、下着姿を飛び出してふらふらと常磐線下り電車に乗り、久之浜町にきて田之網地内の山林をさまよいながら野宿、殺塚さんが死んでいた場所から大胆ぐらい離れたところで松の枝にネクタイを結びわかっていたのか…〃〃自殺死体と首つりをしようとしたが、うまくいかず、意識もうろうとしてうずくまっていた。

家出してから三日目の二十三日昼ごろ、少し離れたところに人が横になっているのを見つけ近寄って見ると老人が自殺していた。N さんはこれを見て急に自殺するのをあきらめ、また元の場所にもどって飲まず食わずうずくまっていた。この間N さんは殺塚さんが上着をぬいで死んでいたので、上着をかぶせるなどしていた。

四倉派出所に一時保護されたN さんは有馬警部補から〃どこの駅に下車したのか…〃〃自殺死体とともに、〃はっきりわからない…〃などと答え、強度のノイローゼ気味だったという。

荷路夫天使母親教室　育児母親教室は三十一日午前十時から荷路夫公民館で行なう。

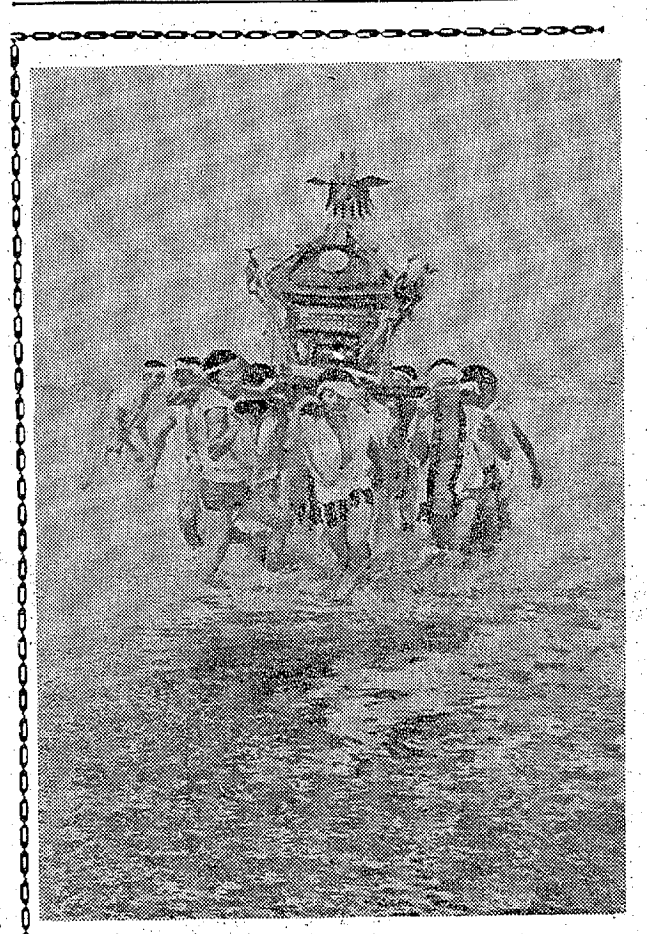

波をけ散らす勇壮な波立薬師祭礼のミコシ

新調ミコシ海をわたる

波立薬師祭礼

波立薬師祭礼は二十七日よい祭り、二十八日本祭りでにぎやかに行なわれた。

二十七日には海浜で花火を打ち上げ、午後八時ごろから薬師境内で盆踊り大会を開き、参道を埋めた浴衣姿の善男善女でごった返した。

二十八日正午には青年たちが昨年新調したばかりのミコシをかついで海上安全を祈願しながら海水を威勢よくワッショイ、ワッショイと清めたあと、町内を練り歩き、人手不足で車渡御の多い中で、昔ながらのミコシ渡御に人気が集まった。

才言

▼…新農業委員会の役員きまる。農業の体質改善すすめる新しい農政の確立を。

▼…自殺者のわきで、飲まず、食わず一週間くらした自殺未遂の青年、ノイローゼもいいところ。

天気予報

玉半提供 ④五〇三一

（小名浜測候所発表）

【今夜】南よりの風、曇りところにより雷雨かにわか雨で、強く降る恐れがある。

【あす】南よりの風、晴れたり曇ったり、午後ところによりにわか雨。

【海上】今夜は多少波があり、霧のため見通しが悪いところもある。あすも多少波があり、一時高くなる。

（大雨注意報及び海上と海岸に濃霧注意報発令中）

あすの暦

7月31日（木）		
旧暦	6月	18日
六曜	大	安
日出	4・40	
日入	18・45	
月出	20・19	
月入	6・44	
満潮	4・27	
	18・24	
干潮	11・43	
	23・41	

夕刊 いわき民報

定評ある 呉服店 藍を着る 新柄ゆかた 三井 平・三 電③0123代

広告マッチ　タオル　カレンダー　うちわ　コップ　ひしゃく

お盆です　仏壇の保志（ほし）　心からお迎えしましょう　会津塗仏具製造直売の店　平・中町（国道そば）第二売り場／平・十五町目五　本社／会津若松市本町

あなたごのみの起

セクシーカラー　激情の風が からだ中を吹き荒れる！　昭和元禄 おろし女忠臣蔵　カラー作品　民女学生

0～8/5・2日〈土〉オールナイ

お中元の贈りものは　一流ブランドの優秀品を
ダイコクヤの包装紙で……

西川の座布団カバーセット・1,500円・地階
オリエント柄タオルシーツ 1,500円・地階
GK印お仕立て紋付きワイシャツ・1,600円・2階
ロフテーフィットシーツ・1,500円・地階
SUMMER GIFT DAIKOKUYA
全店中元大売り出し
ファミリーサマー・ギフトセール　お盆まで休まず営業いたします
夜7時まで営業中

皆様の利益を謀る店
大黒屋 ダイヤモンドストア
いわき市平字三町目・電話③1191代
・営業時間9：30－7：00

鮮を抜くこのうまさ！
秋田美酒 新政 アラマサ
北茨城市磯原町電の113③
発売元 合資会社 月の友酒店

磐高休み返上猛練習

31日東北大会出発まで

全国高校野球選手権県大会で宿敵福商を破りみごと県代表を勝ち得た磐高ナインは、二十六日夜帰校、休む間もなく翌二十七日から市営平球場で東北大会に備えて猛練習を開始した。磐高ナインは三十一日午前七時三十三分平駅発そうま一号で出発するが、炎天下の猛練習は三十日午後まで続けられた。

今大会でチーム打率三割四分の猛打をふるった磐高打線は目下絶好調で、とくに当たりに当たった一番遠藤が依然鋭い当たりをみせている。また、三番大河内、四番田谷も絶好調、高野部長がバッティングゲージに付きっきりで鋭い目を注ぎ、スタンドでは須永監督が闘志を秘めて小豆畑の投球を見守る。疲れを知らない小豆畑の速球とカーブはおどろえを見せていない。このチーム全体にみなぎっている絶好調の力を東北大会までどう持ちこたえるかが課題である。

須永監督も「当たっているからといって適当に振り回してはダメ」と、闘志に乗り過ぎるのを最も警戒している。今大会三試合連続コールド勝ちを記録したチーム力は、近年にない強力打線で守備力も抜群だ、須永監督は「チーム一の主将会議で組み合わせが決まる十二回県中学校総合体育大会は八月四、五、六の三日間、会津若松市で行なわれるが、同大会予選を兼ねて行なわれた市中体連陸上競技大会でバレーボールに初優勝したほかテニス、柔道、剣道など四種目に優秀な成績を収め、同大会に出場する平一中選手の壮行会が、二十八日午後一時から、同校体育館で盛大に行なわれた。

壮行会には出場選手三十八人と父兄、関係者約五十人が集まり、選手の壮途を激励することばをおくった。

まず西薬三校長が「平一中は勉強ばかりする学校だったが、体育も盛んになって、両立出来たことは本当にうれしい。バレーボールは初優勝いらい、ほかの種目には優秀な成績を収めたことは選手諸君の活躍はもちろん父兄、PTAの役員が一致協力した賜と思う。県大会に於いても〝けやき魂〟を発揮してがんばってもらいたい」と激励のことばを述べた。このあと磐野PTA会長、同校生徒会小田部会長の激励のことば、応援団の応援につづいて渡辺選手がそれにこたえて「このような盛大な壮行会を行なってくださいまして、本当にありがとうございました。母校の名誉にかけて、最後まで健闘して立派な成績を収めます」と力強いことばを述べた。

なお選手たちは八月四日午前八時二十分、急行バスで同校を出発する。

平保健所で三歳児検診　平保健所は来一月二十四日まで管内十七カ所で三歳児検診を行なう。発育状態、栄養の良否、疾病の有無などの健康診断のほかに精神発達検査も行なう。検診料は無料。日程つぎのとおり。

◇小川支所＝▽六日（午前十時～午後四時）高萩公民館

◇内郷支所＝▽十九日（午前九時半～午後四時）内郷公会堂▽二十日（同）同

◇四倉支所＝▽二十六日（午後一時～午後三時）大浦公民館▽二十七日（同）四倉保育所

◇川前支所＝▽二十九日（午後一時～午後三時）川前公民館

◇好間支所＝▽九月一日（午後一時半～午後三時半）好間公民館▽三日（同）好間支所

◇久之浜・大久支所＝▽八日（午後一時～午後三時）久之浜公民館

◇平支所＝▽十月十三日（午後一時～午後三時半）草野生活改善センター▽十四日（午後一時～午後四時）平市民会館▽十五日（同）同▽十六日（午後一時～午後三時半）農間出張所▽十七日（同）神谷連絡所▽二十日（同）夏井連絡所▽二十一日（同）高久連絡所▽二十二日（同）赤井改善センター

◇常磐支所＝▽十一月十七日（午後一時半～午後三時半）常磐支所第一会議室▽十八、十九、二十、二十一、二十四日（同）同

【東北大会に備え猛練習の磐高ナイン】

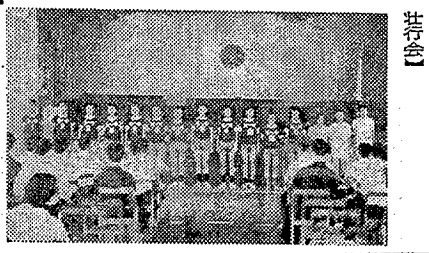

【平一中の中体連県大会出場選手壮行会】

過疎対策目的に工場

川前地区で操業を開始

いわき市山間部の悩みは過疎化現象だ。七月初め川前地区での市政懇談会でもこの問題に切実な質問が寄せられ、大和田市長もその対策に腐心、何らかの打開策をとりたいと約束した。

カツオの漁場が本県沖に移動して小名浜魚市場はカツオ船の入港が活発。二十七日は午前一時、東京・日本近海捕鯨会社所属の巻網漁船、日勝丸（二百三トン）が入港、網カツオ五十五トンを水揚げした。シーズンにはいってから入港したカツオ船のなかでもっとも大きい船で、水揚げ量も最高。

二十五日～二十六日にかけ塩屋埼東三十六キロ沖の漁場で漁獲したもので、魚体は、中小型が主体。同船の船体が大きいうえに漁港区の水深が浅く、いつかのように船底が水平を保つことができないことになっては困るとあって、いったん商港の一号ふ頭あたりに接岸、そこで水揚げしたカツオをトラックによって魚市場に運ぶ計画もあったが、それでは魚が痛むのと経費がかさむなどで、魚市場西百メートルばかりのところでエンジンストップさせ、だ性によって魚市場前に接岸したほどだった。

カツオ水揚げ最高

ことし最大のカツオ船

はもちろんサラリーマンの主婦、娘たちの魅力ある職場として、人口流出を防ぎながら農家収入の増大を図るとともに、労働力を定着させる一方、〝かあちゃん農業〟から〝三ちゃん農業〟から都山市並みに過疎化防止は進むのではないかとみられている。

永山社長の話＝昨年アンケート調査をしたところ川前だけでも百三十人の潜在労働力のあることが分かった。

県中体連出場選出を壮行

きょう平一中で

市況

魚類

（二十九日午後一三十日正午）

三十日は小名浜、中之作港にカツオが出回った。

【小名浜港】巻網船一カ統　小舟百隻

▼カツオ　一万四千キロ（一三三一）
▼ウマヅラハギ　一〇〇キロ（一〇〇）
▼スズキ　百キロ（一一〇〇）
▼ブリ　一七〇〇キロ（一二五〇）
▼ガラ　百キロ（三五〇）
▼ヒラメ　三〇〇キロ（一二五〇）
▼アイナメ　百キロ（一一）
▼アワビ　五百キロ（五〇一）
▼ウニ　一〇〇〇キロ（一四五）
▼カイヤキ　千五百コ（一一〇）
▼アワビ　一九二〇キロ（一二四百五）
▼カイヤキ　二千四百五

【中之作港】一本釣船一隻

▼カツオ　一万一千キロ（一号品）一四五一一三〇（二号品）一二〇一九五）

（二十九日午後一本釣船一隻）

▼カツオ　一万一千キロ（一二〇一九五）

野菜

▼菜類　一三一二（束）
▼ニンジン　二五〇一八〇（キロ）
▼ゴボウ　八〇一三〇（〃）
▼大根　二五一五（〃）
▼ネギ　二〇一一〇（〃）
▼玉ネギ　一五一八（〃）
▼キュウリ　三五一一〇（〃）
▼ナス　四〇一二〇（〃）
▼タマナ　七〇一一五（〃）
▼サツマイモ　一二〇一四五（〃）
▼パレイショ　一五一八（〃）
▼枝マメ　二五一五（束）
▼ササゲ　一五〇一三〇（キロ）
▼トマト　三五一五（〃）
▼ニラ　一五一八（束）
▼ピーマン　一五（キロ）
▼モヤシ　二五（〃）
▼根ショウガ　一五〇一八〇（〃）
▼葉ショウガ　四〇一一五（束）
▼ミョウガ　三〇〇一二〇〇（キロ）
▼玉子　一二一八（コ）
▼トウキビ　一八一五（本）

果物

▼リンゴ　八〇一四五（キロ）
▼モモ　二〇一四〇（〃）
▼スイカ　四五一三〇（〃）
▼プリンスメロン　三五〇一一八〇（箱）
▼プラム　一二〇一五〇（キロ）

（丸平青果市場調べ）

あすの高電

▽磐城地区＝（9時～12時）江

相続税の申告

税務相談

【問い】父が四月に死亡しましたが、相続税の申告書は、どのような場合にまた、いつまでに提出しなければならないのですか。

（小名浜・斎藤）

六カ月以内に提出

【答え】相続や遺贈によって財産を取得した人で、遺産にかかる基礎控除額（相続税の申告書を提出しなければならない場合の基礎控除額）といいます）をこえた場合です。（たとえば法定相続人が三人の場合は六百四十万円をこえる場合です）

また配偶者控除を受けないとした場合合としているのは、遺産にかかる配偶者控除は法定期限内に相続税の申告書を提出することを条件とされているからです。したがって遺産にかかる配偶者控除を受けなければ、納める相続税額が算

いわきの人脈

明治百年

文　荒川禎三

（427）

第十六期は明治四十四年～大正四年までであった。

金成　通（政友　新）
中野忠治（政友　再）

平治のような治水の功労者を出した。さらに中期には大平又一の土建業者を出した。現在の建設業はその流れといっていい。

生ビール……130円
冷やしそば…100円
ひやむぎ……120円
かつ丼……240円
にぎりずし…200円
あんみつ……60円

営業時間夜10時まで延長!!

夏まつり期間中営業時間を延長し皆様にご奉仕いたします
ご家族おそろいでご利用くださいませ
＜七夕・お盆は午前0時まで営業＞

お食事処　玉半本店
たいら・三田小路　TEL・④5031～2

転勤のごあいさつ

長いあいだ大変お世話になりましたこのたびいわきをあとに郡山に行くことになりましたとなりですので　こんごともよろしくありがとうございました

昭和四十四年七月三十日
NHKいわき放送局
営業部長　柴岡孝一

祖母難波センは長らく病気療養中のところ七月二十九日午前六時八十三歳の長寿を全うし死去いたしました　ここに生前のご交誼を深謝しつつしんでご通知申しあげます
追って葬儀は七月三十一日午後一時自宅を出棺いたします

昭和四十四年七月三十日
いわき市平字正月町二四（難波紙店）
喪主　難波国夫
ほか親類一同

白河手うちそばなどころ　若竹

小野内科小児科医院
小野弥久
小野美恵
いわき市平字月見町一〇番地④八八八〇

たなばた用品
各種豊富に取りそろえ!!
卸し・小売り
さかいや本店
平・六町目　電④二四八五

越フジコシ
カルピスは永遠の恋人か?
お中元はいよいよ後半戦となり、ビールとカルピスが本命として登場。カルピスは会社側が千五百円個人のお客様は八百円が中心です
カルピス　六五〇円～一六〇〇円
不二家ハイカップ　六五〇円～一八〇〇円
森永コーラス　五〇〇円～一〇〇〇円
雪印乳製品詰め合わせ　八〇〇円～二五〇〇円
リプトン紅茶詰め合わせ　一〇〇〇円～二〇〇〇円
平店新館三階ご贈答用品売り場

ミツワの出前用包装機
お客の安心と衛生のために!
MSカッター5型

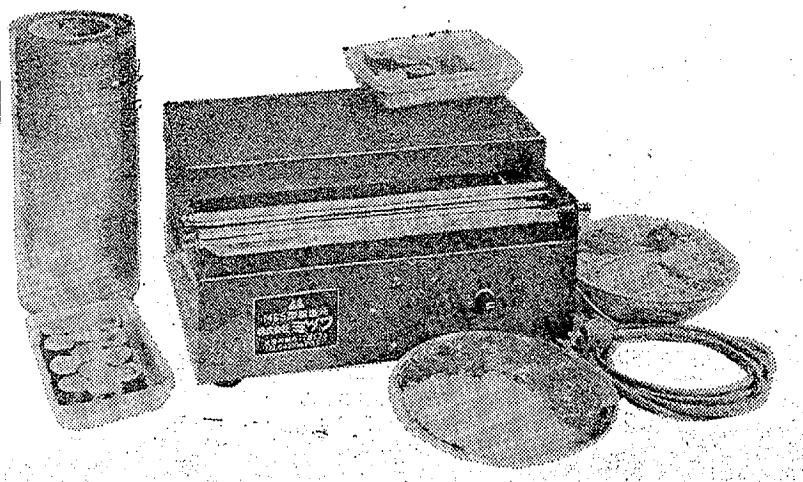

そばやさん 中華 食堂 喫茶店のみなさま…きたないふたはお捨てください…どんぶり 皿などの容器にフィルムをかぶせるだけで 汁もこぼれず 見た目が美しく 香おりもプンプン…しかも衛生的にも最適のフィルムをご使用ください…
・フィルムは海外に躍進する理研ラップ
・カッターは安心して使えるMS5型!!
特長
①出来あがりそのままの味です
②汁もこぼれません③衛生的です
④丼・皿にかぶせてくもりません
⑤配膳が美しい
ご連絡いただけばスグ係員がお伺いいたします
ミツワ商会
いわき市内郷綴町沼尻　電⑥2264・0934

福島県いわき林業事務所
所長　伊東得堂

平製氷冷蔵株式会社

過疎対策目的に工場

川前地区で操業を開始

いわき市山間部の悩みは過疎化現象だ。七月初め川前地区での市政懇談会でもこの問題に切実な質問が寄せられ、大和田市長もその対策に腐心、何らかの打開策をとりたいと約束した。

この三月末、いわき市の人口がついに三十三万人を割った時、旧町村部、とくに山間地区の人口減、流出がめだち、いわき市の中で市街地への人口流出現象に伴う山間部の過疎化が数字に現われて関係者は憂いの色を濃くしたものだ。

その中にあって、川前町桃立九地内にこの三月操業を開始した川前電気株式会社（永山徳三郎社長、資本金二百万円）は、日立などの下請けとして小企業ではあるが、山間地区の過疎化対策解消を目的にしてスタートした異色の工場として注目されている。

同工場は七百五十平方㍍の敷き地に建て面積六百平方㍍というマチ工場的な規模だが、農家の主婦四十人を雇用、カーラジオの組み立てを行ない年産手二百万円を見込み、将来は山間地区の潜在労働力をさらに吸収して川前地区だけではなく、三和、遠野、田人地区でもモデル工場を建設して、山間部に適した企業、都会並みの賃金、休眠労働力の開発をめざしている。

その特徴としては、農家の主婦はもちろんサラリーマンの主婦、娘たちの魅力ある職場として、人口流出を防ぎながら農家収入の増大を図るとともに、労働力を定着させる一方、〝かあちゃん農業〟〝三ちゃん農業〟から郷山市並みの〝じいちゃん農業〟に切り換える構想。

昨年行なったアンケート調査でも、川前地区には百三十人の休眠労働力のあることがわかった。川前地区では川前～小白井間の農免道路建設が四十七年度までに完成する見込みであり、田人から遠野～三和～川前～大久に抜ける山間部循環道路の建設構想があって、文字どおり広域山間部の時間の短縮、距離感の解消によって、さらに過疎化防止は進むのではないかとみられている。

永山社長の話＝昨年アンケート調査をしたところ川前だけでも百三十人の潜在労働力のあることがわかり、山間部に適した〝農村工業〟を持ってくることによって過疎化防止を…と始めたモデルケースです。いくらきれいごとをいっても賃金が安い、通勤が不便では長続きしないので、都市並みの高賃金、労働条件、そして企業もなりたつ、という考えでのぞんでいます。

【山間部の過疎化防止に始まった川前の企業】

勿来保健委で功労表彰

第八回いわき市勿来保健委員会（村田朗委員長）は、二十日植田町菊多館で各地区代表者百余人が集まって開かれ、いずれも原案どおり可決した。席上次の功労者五人を表彰した。なお第九回勿来地区衛生大会は九月、第十回は十一月平市民会館、第十一回は郡山商工会館で開くことになった。

谷沢　清　遠藤　清　及川　巌
小野正輝　三瓶清久次

商工らん

▽よしやで＝平字才槌小路より夏物一掃期末特別大奉仕。
▽石川亭で＝平・銀座通り石川亭では玄関を新田町通りに変更。
▽太陽で公休変更＝平・並木通りのバー太陽では八月五日の公休日を休まず営業する。

相続税の申告

【問い】父が四月に死亡しましたが、相続税の申告書は、どのような場合にまた、いつまでに提出しなければならないのですか。

（小名浜・斎藤）

六カ月以内に提出

【答え】相続や遺贈によって財産を取得した人で、遺産にかかる配偶者控除を受けないとした場合に、納める相続税額が算出される場合には、相続税の申告書を提出しなければならないことになっています。

納める相続税額が算出される場合とは、正味の遺産総額が四百万円と、八十万円に法定相続人の数を「遺産にかかる基礎控除額」といいます）をこえた場合です。（たとえば法定相続人が三人の場合は六百四十万円をこえる場合です）

また配偶者控除を受けないとした場合としているのは、遺産にかかる配偶者控除は法定期限内に相続税の申告書を提出することを条件とされているからです。したがって遺産にかかる配偶者控除を受けなければ、納める相続税額が算出されない場合でも、相続税の申告書を提出しなければならないことになるわけです。

なお相続税の申告書は、相続の開始があったことを知った日の翌日から、六カ月以内に提出しなければならないことになっています。

（いわき税務署）

労災補償に五億給付

県内の44%占め赤字

いわき労基署

いわき市内の四十三年度労働災害による休業補償、療養補償、障害一時金、遺族年金、葬祭料などを含めた補償給付総額は、実に四億九千六百六万八千三百九円、収納率九九%、前年度より〇・二%下回った。

ところが四十三年度の総補償給付額は、前年度より三千九万円余増えて四億六千三百二十二万四千二百三十九円、収納率九九%、前年度より〇・二%下回った。

この三月末、いわき市内の四十三年度の、労働災害による休業補償、療養補償、障害一時金、遺族年金、葬祭料などを含めた補償給付総額は、実に四億九千六百六万八千三百九十六円にも上り、県内九労基署のうちの最高。しかも県内の総給付額十一億二千二百七十六万四千七百二十円の四四・一%を占めているほど。この補償給付額は労災保険料の収納額四億六千三百二十二万四千二百三十九円に比べて、三千二百八十四万四千百五十七円も多く、収支率は前年度の一〇一%から一〇七・九%と悪化している。

新産業都市いわき市は、臨海工業地帯として発展を続けているが、地域内の産業は内陸部とは違って、工業のほか漁業、鉱業、農林業などバラエティーに富んでおり、しかも多くの工場の誘致が進んでいる特殊地帯であるため、いわき労基署管内の労働災害の発生は多く、東北では仙台に次ぐものといわれている。

いわき労基署管内の適用事業場数は二千二百事業場で、前年度に比べて二百五十六事業場がふえ、従って労働者も七千十二人増の六万八千五百一人となり、その保険料徴収決定額は九十六円となり、保険料収納額よりも三千二百八十四万四千円余オーバーした。収支率は一〇七・九円で、このうち収納できた額は四億六千三百二十二万四千二百三十九円、収納率九九%、前年度より〇・二%下回った。

ところが四十三年度の総補償給付額は、前年度より三千九万円余増えて四億六千三百二十二万四千二百三十九円、収納率九九%、前年度より〇・二%下回った。

この三月末、いわき市内の四十三年度の、労働災害による休業補償、療養補償、障害一時金、遺族年金、葬祭料などを含めた補償給付総額は、実に四億九千六百六万八千三百九十六円にも上り、県内九労基署のうちの最高。しかも県内の総給付額十一億二千二百七十六万四千七百二十円の四四・一%を占めているほど。この補償給付額は労災保険料の収納額四億六千三百二十二万四千二百三十九円に比べて、三千二百八十四万四千百五十七円も多く、収支率は前年度の一〇一%から一〇七・九%と悪化している。

明治百年　いわきの人脈

文　荒川禎三

（427）

第十六期は明治四十四年～大正四年までであった。

金成　通（政友　新）
中野忠治（政友　再）
田子英吉（憲政　元）
木村清治（政友　新）
以上四人であった。

双相二郡を見ると

（津島）　氏家　清
（広野）　木幡　一
（小高）　鈴木重郎治
（石神）　紺野道悦
（磯部）　島朋兵衛

以上で、石城より定員で二名多く、人物でも津島の氏家清、小高の鈴木重郎治というモーレツ議員がいた。

それはまさに垣の花は、赤く見えた類かもしれない。石城として少しも見劣りしない猛者揃いであった。

議長は郡山の国分守、副議長が会津若松の知恵者前田兵郎、この人は二十三代目議長をつとめた。さて

金成　通（鮫村）

は、後に銀行と電力会社を手中におさめた県南随一の経済人である。逆説的にいえば鮫川生んだ人材である。

鮫川は東白川郡に源を発する処長五十㌔、郡内第一の大河である。明治末期までは年々幾々そのはんらんに苦しんだ。

明治の初期は、大倉村鮫川利平浮治のような治水の功労者を出した。さらに中期には大平又一の土建業者を出した。現在の建設業はその流れといっていい。又一直接の系譜は、影をひそめたらしい。米桔盛衰の結果であろう。

きびしいはんらんの結果、地域民は藍玉、ごぜ、こんにゃくというような特殊産業をあみだした。寒らしの知恵だろう。またごぼうも流域の名産である。

荷馬車輸送の前は、植田町番所下から定期木船も遡行（そこう）した。

川の両岸をつなぐのが渡船であった。その不便を考えて、国道筋に架橋したのが安島重三郎、金成通、古川伝一の三人であった。鹿徳碑に加えて、平藩士松浦翼の漢詩を刻んだ文学碑がある。すなわち

一水ノ秋色正ニ斜陽
水二映ズル叢花影幾双
馬ハ砂汀ニ在リ人ハ渡ヲ喚フ
東光院寒寒鐘ナル

東光院は廃仏毀釈でなくなった。水に映ずる叢花は、特産藍の花である。仏具山を遠く眺めた鮫川の寒色である。

作者松浦翼は明治五年亡くなった。平町長善寺に墓碑がある。

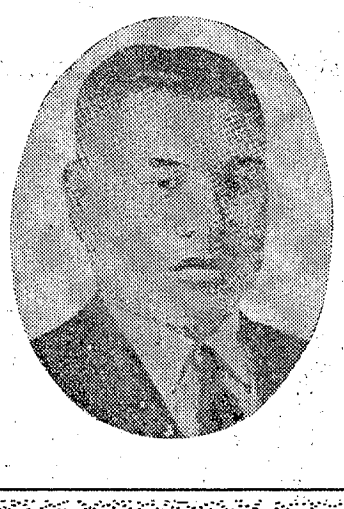

金成通

暑中お伺い申しあげます　昭和44年　盛夏

福島県いわき林業事務所　所長　伊東得堂

福島県いわき農地事務所　所長　前山春男

いわき市職業訓練センター　局長　小林清　いわき市平谷川瀬字明治町一二　電④七七三一④四九三五

日本交通公社平営業所　所長　藤村脩徳　いわき市平字田町　電④八一六一代

平製氷冷蔵株式会社　いわき市平字五町目二一　電④九二二一代

鉄骨建築設計施工　各種機械設計製作　鋼製建具設計施工　山登機械工業株式会社　代表取締役　山野辺登一　いわき市平北白土字三倉四五　電④九三七一

株式会社大阪造船所平製鋼所　所長　小柳甚吾　いわき市平字堂ノ前　電④九二一代

マルイ　クリーニングセンター　いわき市平字南町　電④二七〇七　いわき市小名浜字本町　電②二四六八　いわき市常磐湯本町三函　電三七七一

（第三種郵便物認可）

カツオが出回った。

【小名浜港】巻網船一カ統　小舟百隻
▼カツオ　一万四千㌔　一三二一
▼ニンジン　一〇〇▼スズキ　百㌔　一一〇〇
▼ゴボウ　一七〇〇▼ガラ　百㌔　三五〇一
▼大根　三〇〇▼ナイナメ　百㌔　三五〇
▼ネギ　一二五〇▼アワビ　五百㌔　一一
▼玉ネギ　五〇一一〇〇▼カイヤキ　千五
▼キュウリ　百コ　一四五一一〇（コ）
▼ナス　一九二〇▼カイヤキ　二千四百五
▼タマナ　二百二十㌔　一〇二〇
▼サツマイモ　一二〇一四五（〃）
▼バレイショ　一五一八（〃）
▼校マメ　二五一五（束）
▼ササゲ　一五〇一三〇（㌔）

【江名港】小舟三十隻
▼業類　一三一二（束）
▼ニンジン　二五〇一八〇（㌔）
▼ゴボウ　八〇一三〇（〃）
▼大根　二五一五（〃）
▼ネギ　二〇一一〇（〃）
▼玉ネギ　一五一八（〃）
▼キュウリ　三五一一〇（〃）
▼ナス　四〇一二〇（〃）
▼タマナ　七〇一二五（〃）
▼サツマイモ　一二〇一四五（〃）
▼バレイショ　一五一八（〃）
▼校マメ　二五一五（束）
▼ササゲ　一五〇一三〇（㌔）

▼トウキビ　一八一五（本）
▼リンゴ　八〇一四五（㌔）
▼モモ　一二〇一四〇（〃）
▼スイカ　四五一三〇（〃）
▼プリンスメロン　三五〇一一八〇（箱）
▼プラム　一二〇一五〇（㌔）
（丸平青果市場調べ）

▽磐城地区＝（9時～12時）江

あすの停電

生ビール……130円
冷やしそば……100円
ひやむぎ……120円
かつ丼……240円
にぎりずし……200円
あんみつ……60円

祖母難波センは長らく病気療養中のところ七月二十九日午前六時八十三歳の長寿を全うし死去いたしました　ここに生前のご交誼を深謝しつつしんでご通知申しあげます
追って葬儀は七月三十一日午後一時自宅を出棺いたします
昭和四十四年七月三十日
いわき市平字正月町二四（難波紙店）
喪主　難波国夫
ほか親類一同
白河手うちそばところ　若竹

不治の病 大石さん励ます 山百合会

福島県ユースホステル協会いわき支部（確井悠道会長）では、不治の病でも闘病生活をしている会津若松の大石邦子さん（三三＝大沼郡本郷町新町三二本郷町教育長大石好雄氏二女）をはげまし、その著書を多くの人に読んでもらおうと、このほど大石邦子後援会「山百合会」を結成した。

大石さんは六年前、出勤のバスのなかで突然倒れた。両下半身・左上半身弛緩性完全麻痺、現在の医学でもまだ治療法が見つかっていない「脳四領域症候群」という不治の病、二十歳のときからねたっきりという長い闘病生活（竹田総合病院）をつづけている。

その間、何度か危篤状態に陥り、〝きょう限りの生命〟を何度か経験した。しかし、大石さんは不治の病にくじけようとする心を駆りたて、なんとか新しい生きる道を見い出そうと闘病生活のなかにもはげしく燃えつづける青春の血を記しつづけた。

昨年九月講談社から出版され大反響を呼んだ「この生命ある限り」は、その不屈の心の結晶といえる。またことし四月、歌集「くちなしの花」が友情出版された。

このような大石さんの苦闘の青春の記録を、県内の若い人たちにもっと広く読んでもらおうという願いから、県ユースホステル協会いわき支部が県下にさきがけ、山百合会を結成した。

大石さんと同協会いわき支部との結びつきは、大石さんが病に倒れる前、高校時代からの同協会会員だったためで、同会はYH運動の精神に基づき友情奉仕活動をつづけ、大石さんから預かってきた著書四百冊を紹介、配本し、またいわき支部内にとどまらず県内全体の運動に広げて行きたいという。

ちなみに、歌集「くちなしの花」のなかで大石さんはつぎのような歌をうたっている。

・くちなしの匂えるやみの病床に声つまらせて父母の名をよぶ
・わが本を読みて泣けたと激励の便り哀しき病む人の多きを
・ノーベル平和賞受けたる人の暗殺にロザリオ繰りて冥福を祈る

なお九月には大石さんの作詞、市川昭介作曲になる〝純愛の祈り〟（歌手・梢まこ）〝さよならなんて言わないで〟（歌手・梶光夫）のレコードがコロムビアから発売されるので、本県出身の梢まこを招き大石さんを語る座談会を催す計画も進めている。

確井会長の話＝大石さんを見舞いに行ってきましたが、すばらしいお嬢さんでした。少しでも多くの県民にこれらの本を読んでいただこうと思って山百合会をつくりました。「生命ある限り」三百八十円、「くちなしの花」四百八十円、連絡は新川町六篷乗百合子さん宅（④一三〇三一）か私のところ（④一三二四）にお願いします。

YHいわき支部に誕生
著書を広くあっせん
歌手梢まこ招き座談会も計画

婦人会の立場検討
参加増をどうすれば…

いわき市教委、同市婦人団体連絡協議会主催の婦人団体リーダー研修会は二十六日午前十時から内郷公会堂に百五十人が出席して開かれた。主催者あいさつのあと園部収入役、野崎副議長らの来賓祝辞があってから助言者を紹介。

▽婦人団体の運営と活動のあり方について▽婦人団体の性格と役員の任務について―の二つをテーマに四分科会にわかれて話し合い、午後一時半から全体会をうつった。

第一分科会では県婦人指導委員菅波ミノルさん、市教委平山田社会教育課長、第二分科会では元植田公民館長、第三分科会では元植田公民館長生駒康治さん、市教委石川社会教育課長補佐、第四分科会ではいわき教育事務所江尻社会教育主事、市教委秋元社会教育主事、第四分科会では四倉公民館長戸田重雄さん、市教委石上社会教育課長が助言者として話し合った。各分科会では活発な意見が出されたが、婦人団体の運営では、会員の意識を高めるにはどうしたらよいか…、出席率を高めるにはどうしたらよいか…、他の婦人団体との連絡提携…、活動のあり方では、グループ活動を活発にするにはどうしたらよいか…、他の婦人会との交歓会をさかんにするにはどうしたらよいか…、資金について…などが取り上げられ、全体会で発表された。

同研修会は現在の社会の変ぼうの中で、婦人団体の持つ役割りを再検討し、団体の運営、活動を研究し合って健全な婦人団体の育成をはかろうというのがねらい、出席した全会員は時を忘れて熱心に話し合いメモ帳にペンを走らせた。

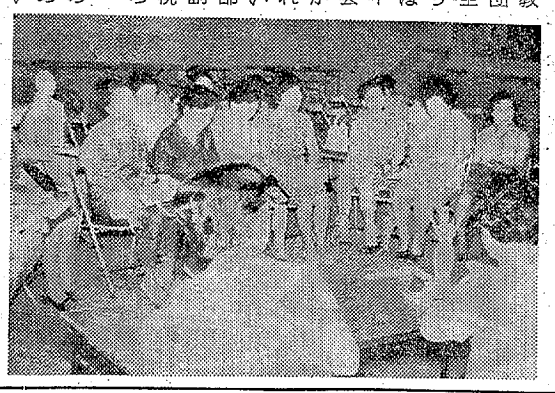

【分科会で話し合う婦人会員】

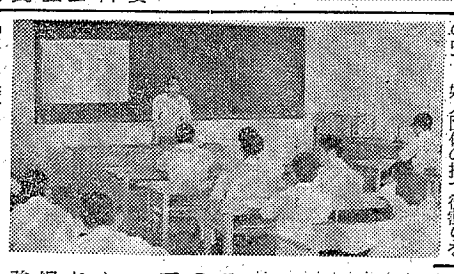

【漁業後継者をつくる漁村青少年】

漁業の後継者へ
来年中卒生が夏期講座

漁村青少年学級が二十五日から小名浜の県水試で開講した。学級生は地元小名浜はじめ豊間、薄磯、相馬などの来年中学卒業予定者三十八人。若い労働力が陸上産業に奪われる現状から沿岸の漁業後継者を育てようと、県がこの学級をはじめたもので、学習期間は、来月一日まで。

水産学の初歩的なものだが、それでも海図の見方、天気図のつくり方、増殖、加工、漁具、漁法や操船技術の実習などむずかしい勉強。しかしみんな習うことばを覚えようと熱心。

小名浜海洋少年団が結団式

小名浜海洋少年団の結団式は二十七日午後一時から小名浜一中校庭で行なわれた。団長は野崎真行氏（市議）。団員は一、二中生六十七人（男五十人、女十二人）。これから手旗信号などを習得、また教かすの団体訓練によって心身ともに強い海洋少年を育成する。

初の公有財産価格審議会

6日平市民会館

いわき市は八月六日午後一時から平市民会館で公有財産価格審議会を開き、新委員十一人を委嘱、初審議として旧山田中学校敷き地千六百四十七平方㍍、四倉栗二丁目市有地五千五百七十七平方㍍、小名浜港の市有地五千平方㍍の価格評価を審議する。

旧山田中学校敷き地を始め払い下げの申請が出ており、同審議会の価格評価が今後の入札価格の目安になる。

山鳩短歌会
七月作品集

草野　正辰

かなしきは少年兵よためらはず銃執りて立つ臨澄みたり

…（ベトナム戦争展）

中条　実

下刈りの終へし山肌蛇立ち縁さえたり梅雨ばれの朝

岡田　正爾

永久に帰らぬ旅に出でにけり壹を残していとしき妻は

佐藤　悦女

力なくわが手を握る病む父の残りすくなき命いとしむ

飛岡老紅女

焦りから孤独に心変りゆく所詮は癒えぬ夫を看護して

伊藤逵山子

みひらけずうごめくのみの仔犬らに朝霧濃ゆく流れゆくなり

吉田　湖舟

栗の花群れ咲く扉根に梟鵰るかひすがらひよどりの声けたたましい

【評】正辰表現に寸分の隙もなく佳作。実の境立ちは新発見。正爾は人生最大の悲しみに心底からの叫びが欲しい。悦女類型的かも知れないが佳。老紅女独特の持味と年輪の大きさを思わせる。逵山子の下句安易に流れた感がある。（湖舟）

新番組紹介

〝ふとっていて金太郎そっくり〟、〝鉄腕アトムにも似ている〟と、十代の女の子たちの間で人気を呼んだとコーラス・グループ〝ジャニーズ〟の一員、あおい輝彦が並々ならぬ努力の末、八キロもやせて「天と地と」（夜8・00総合カラー）に八月三日（日）の放送から準レギュラーとして出演する。役は、武田晴信の役。

悲壮な努力で八キロ減量
武田義信役のあおい輝彦

三条夫人の長男、武田義信の役。今川家の娘と政略結婚させられ、後、今川、武田両家の間にはさまれて切腹…という戦国の世に悲劇的な運命をたどる。本来ならば、父・晴信の後継であるが、晴信が義信を廃嫡しようとしていた。

義信は、武田晴信の正室・三条夫人の長男。

今川家の娘と政略結婚させられ、後、今川、武田両家の間にはさまれて切腹…という戦国の世に悲劇的な運命をたどる。本来ならば、父・晴信の後継であるが、晴信が廃嫡しようとしていた。

義信は、武田晴信の正室・三条夫人の長男。

福島・夜9・00

あっぱれ！親バカ

今夜のゲストは松原智恵子親子と若井はんじ・けんじ親子の出演。

松原智恵子の中学三年生の時の成績表が公表されたり、若井はんじが十八、九歳のころ、競馬に必ず勝つ方法がわかったからといって母親から貯物全部をひったくって競馬に入れて、すってんてんにすった話。ズボンを二本はいて出

結婚式から披露宴まで…
日取りが決まれば
すべてが整います
ご予算によりご相談に応じます

※ご集会のご利用も承っております
八幡宮会館
いわき市平・飯野八幡宮内　電④2444

耳鼻咽喉科 気管食道科 松山医院
院長　松山　信夫
いわき市平字オ榊小路（薬楽館となり）
電④五五三三
■入院随時■

■電話担保で
簡単に融資いたします
石城金融業協同組合
平字南町八　電平④六八〇七
■取扱所
合資会社 徳陽商事　平字南町八　電平④二六九一
勿来商事有限会社　平字夕路川町五の三　電平④五四九八
常磐商事株式会社　平字五色町一〇　電平④三八九〇
勿来地区・金融と質　メグミヤ質店　勿来駅前　電勿来④七四三一
金融と不動産　合資会社 大川商事　平字堂子町一の七　電平④四四二四・八〇一九
株式会社 三陽商会　平字南町七一　電平④四四八二
信友商事株式会社　平字十五町目一　電平④五〇五八
株式会社 和光商会　平字月見町二八　電平④六五七八
鈴木商事　鈴木六郎　小名浜字定西九三ノ二　電磐城③四五六二
大和商事株式会社　小名浜字松之中七七　電磐城②五三一〇
興産商事合資会社　平字堂子町一の一　電平④三七二

暑中お伺い申しあげます
昭和44年　盛夏

県議会議員
常磐農業協同組合長
滝　正　淵
いわき市常磐藤原町　電（常磐）三二八五

いわき電子株式会社 いわき工場
いわき市常磐上湯長谷町釜ノ前
電（常磐）四一八五代

温泉旅館 いづみや
湯本温泉吹谷　湯本駅から徒歩三分
電（常磐）三二六・三三七

交通公社協定
日本観光旅館
温泉旅館 松柏館
湯本温泉　電（常磐）二二四一代

静かな山荘
温泉旅館 うばの湯
いわき市常磐上湯長谷町五反田
電（常磐）二三三〇

協同組合湯本専門店会
常磐黄色い旗サービス店会

常磐湯本温泉観光協会
会長　片寄　惣次

常磐料飲店組合
組合長　佐藤　三郎

常磐青果物商業協同組合
役員一同

青果・食料品
よろずや
いわき市常磐湯本町日渡　電二九九四・八九三一
傾城支店　電三三八七

電気器具一式販売・修理
吉村電気商会
いわき市常磐湯本町表町
電（常磐）三〇三二〜三

株式会社 四倉青果市場
いわき市四倉町字西一丁目　電二二九三

つるや商店
いわき市四倉町字西三丁目　電二八三〇
菅波芳正

賀沢米店
賀沢義房
いわき市四倉町字東三丁目　電四〇〇三

ウナ
ビル3F　PHONE（3）3660
サービスタイム／午前10時→午後3時
中列陳富豊各種
仏具
橋本屋
前）電（4）−3948

今夜の番組み

NHK 第一
1340KC

6・05 じょうずな話し方「説得」説得の法則
15 家庭音楽会
7・00 ニュース▽ニュース解説
30 上方寄席　漫才「お笑い島めぐり」風啓助・京唄子
8・00 ニュース▽ニュース特集
9・05 人生読本
15 緑陰対談
45 趣味の手帳「声紋」
10・15 きょうの問題
30 音楽夜話〜夏のパリ〜
11・05 夢のハーモニー「ブルー・ハワイ」「真珠貝の歌」ほか

NHK 第二
1540KC

6・00 そろばん教室「5級のわり算」
20 基礎英語
40 英語会話
7・00 ラジオ農業学校「開拓地での養蚕経営」
15 統基礎英語
30 中学生の勉強室　数学
8・00 通信高校講座・生物
20 通信高校講座・数学2
40 通信高校講座・数学1
9・00 通信高校講座・地学
20 通信高校講座「古典乙1」漢文
40 通信高校講座・英語A
10・20 通信高校講座・世界史
40 通信高校講座・被服1
11・00 大学講座「哲学」

ラジオ福島
1060KC

6・00 ニュースハイライト
30 一万円クイズ
40 プロ野球水曜ナイター「大洋対巨人」＝中止の時＝6・40ナイタージョッキー7・30メリーのミュージックキャンディ8・00レッツゴーRアンドB9・00スペシャルディスクタイム
9・55 一口寄席
10・00 ヤング・ヤング・ヤング　前田武彦
30 ミュージック・イン・ハイフォニック
11・00 一万円クイズ
10 大学受験ラジオ講座「英文法」「数学2B」

総合テレビ 2
※印はカラー

6・00 こどもニュース
05※ピーターの冒険
20※巻尻尾の子豚
7・00※きょうのニュース
30※生活の知恵「食欲不振」日野貞雄ほか
8・00※連想ゲーム　日野てる子　杉良太郎ほか
20※世界の音楽　スイスケルンザー少年合唱団
9・00 連続ドラマ「ママに贈る大事件」左幸子ほか
30※ニュース▽ニュースの焦点
10・10※日本の美「茶室」
40 時の動き
11・20※NHK特派員報告

教育テレビ 10
※印はカラー

6・00 中国語講座
30 みんなの科学
7・00 英語会話
30※技能講座　テレビジョン技術
8・00 教養特集「海中公園」
9・00 通信高校講座　英語1
30 通信高校講座　英語2
10・00 通信高校講座　英語3
30 通信高校講座　現代国語3
11・00 やさしいドイツ語
30 大学講座「法学」

福島テレビ 3
※印はカラー

6・15 ウメ星デンカ「無人島のひみつの巻」ほか
7・00 ちびっこのどじまん
30 「サンテン矣」林家こん平　アイドルフォー
8・00※「お笑いカラー寄席」早野凡平　桂米朝　林家三平　トリオ・ボンジュールほか
9・00※「あっぱれ！親バカ」松原智恵子親子　若井はんじ・けんじ親子
30 「待ってますワ」若尾文子　ミヤコ蝶々
10・30※鬼警部アイアンサイド「ゆがんだ愛情」レイモンド・バー

メ3 いんがら

FM放送
☆はステレオ

6・00 夕べのひとときく＜ディスクジョッキー＞
7・00☆ステレオ軽音楽ホール〜ポピュラー・パレード〜「星影のステラ」「涙色の恋」「ラヴァーズ・コンチェルト」「涙の糸」「キャラバン」「花になりたい」
8・10☆ステレオコンサート「セレナードイ長調作品16」ブラームス作曲
10・15 わたしの古典
11・00 イングリッシュアワー
35 朗読　「夏目漱石作品集」竹内三郎

＝世界の音楽＝スイス・ケルンザー少年合唱団

みもの

世界の音楽
総合・夜8・20
スイス・ケルンザー少年合唱

団、アルゼンチンの民俗音楽家、エドアルド・ファルーをゲストに迎え、立川澄人、デューク・エイセス、佐良直美、飯吉馨カルテット、東京混声合唱団、東京放送合唱団、東京交響楽団の出演でおくる。

スイス・ケルンザー少年合唱団は、夏休みを利用して来日したものの。今回は「ルツェルンからヴェギスへ」「牛飼いのヨーデル」、「手拍子のショティッシュ」、「スイス民謡メドレー」など楽しいヨーデル・コーラスを披露する。

エドアルド・ファルーは、「ヴィダリータ」をギターで演奏するほか、ギターをひきながら「カンテラリアのサンバ」を歌う。

ほかに佐良直美が、「キリマンジャロ」、デューク・エイセスが「サマー・ホリディ」、立川澄人がグリーク作曲の「きみを愛す」をそれぞれ歌う。

最後は、ケルンザー少年合唱団も加わって、スイス民謡「エンメンタールうるわし」を全員で歌う。

食欲不振
生活の知恵
総合・夜7・30

暑さもいよいよ本格的なシーズン。暑さにうだり、ゲンナリする夏バテのこの時期は、食欲も減退するときでもある。もっともこの食欲不振、さいきんでは神経性のものもサラリーマンなどには多いという。今回は食欲不振を多角的に分析し、その克服法を考えてみる。

ところで、食欲は昔から健康のバロメーターとされてきたが、食欲の正体については、案外知られていない面が多い。食欲をなくすのは暑さばかりではないが、夏になると食欲不振者は激増するのは事実。去年の八月東京の三つの会社を対象に行なった男女七千人の胃腸健康調査（健康保健連合組合の調べ）によれば、食欲不振は女性より男性に多く、年齢別では二十歳台の若い人に多い。また、いつも疲れを感じる人と、時々感じると答えた人が、なんと九六％に達した。また胃腸のぐあいでは、常に悪い人が一〇％、時々悪くなるという人が五六％にものぼっている。

番組みでは医学的な立ち場から、食欲のメカニズムや、食欲に大きく影響するという心理的な面を話してもらうほか、食欲の心理的実験の紹介、夏場の食品の売れゆき状況、各種胃腸薬の効果、使用上の注意などを探り、夏むきの料理の知恵とあわせて、食欲不振の克服法を探ってみる。

おらあゴンスケだの巻
ウメ星デンカ
福島・夜6・15

ベニショーガがウメ星園再建資金をつくるためロボットを作った。

これがゴンスケ号SI。ところが歯車が二枚あわないため、デンカや王様のいうことをきかす逆に酷使してしまう。まず給料とボーナスをよこせ、休みを週二回にしろ、はては王様に殴りをきかせるしまつ。

新番組紹介

〝ふとっていて金太郎そっくり〟、〝鉄腕アトムにも似ている〟と、十代の女の子たちの間で人気を呼んでいる。ラオ・ケ演じ〝ジャニーズ〟の一員、あおい輝彦が並々ならぬ努力の末、八〝もやせて「天と地と」（夜8・00総合カラー）に八月三日（日）の放送から連レギュラーとして出

悲壮な努力で八キロ減量
―武田義信役のあおい輝彦―

〝天と地と〟で武田義信役で八月三日から登場するあおい輝彦

飯坂側料人を変したためその座を勝頼に奪われる。

役柄上、まるまると太っていてはつごうが悪いということで、出演の話が決まった六月初めからやせるとは思っ、一日おきはサウナ風呂へ通い、食事は一日一食。それもサラダと鳥肉少々という質素なもの。一カ月間で八キロやせたという。ほおの肉が落ち、きりっとした口もとと大きな目が、悲劇の武将・武田義信のイメージをかもしだす。

昭和二十三年一月十日東京生まれ。代々木中学、日大鶴ケ丘高校を経て現在日大芸術学部演劇科四年在学中。本名・菅井輝彦。両親と姉妹の五人家族。現住所・東京都新宿区戸山町三五コープ戸山台八〇五。

あっぱれ！親バカ
福島・夜9・00

今夜のゲストは松原智恵子親子と若井はんじ・けんじ親子の出演。松原智恵子の中学三年生の時の成績表が公表されたり、若井けんじが十八、九歳のころ、競馬に必ず勝つ方法がわかったからといって母親から貯物全部をひったくって質屋に入れて、すってんてんにすった話。ズボンを二本はいて出て一本を質に入れてパチンコにとった話。妹が遠足に着て行くはずのセーターを前日に売りとばしてしまった話とか、子供時代のわんぱくぶりが披露される。

きぎもの

夏のパリ
音楽夜話
第一・夜10・30

きょうは佐藤美子さん＝声楽家＝をゲストに迎えて〝夏のパリ〟の話をしてもらう。佐藤さんは昭和三年から七年まで、パリに住んでいたことがあり、その後も、ほとんど毎年のようにパリへ出向いているので、当時の夏のパリの思い出話やさいきんの様子など、なつかしい歌をききながら語ってもらう。曲目はパリ祭（ジョベール作曲）、パリの屋根の下（モレッティ作曲）ほか。

あすの運勢
小川石洲

七月三十一日（木・大安）

【1月生】ミエを張れば悩みのタネとなる、ほどほどを心がけよ
【2月生】思いのほか好転のきざしあり、慎重に行動するが賢明
【3月生】気分明朗で意気盛んなとき、だがカケゴトは控えめに
【4月生】交渉事はフンイキを利用して有利、あせればマイナス
【5月生】表面だけみず裏面の検討も必要、あせって動けば自滅
【6月生】早期解決がなにかと有利相手の心変わりは細心注意を
【7月生】急いでもすぐには成らず、将来に望み託してがんばれ
【8月生】悪く見えても結果は案外よい、誠意を持って当たれ
【9月生】先手必勝ならん、なにごとも早くするが結果はよい
【10月生】口達者な人に油断するな、甘い口車に乗ればマイナス招く、思い切って当たり有利
【11月生】消極的な傾向がマイナス招く、思い切って当たり有利
【12月生】水の流れのようにスムーズに進む、積極的が結果よい

酒に弱くなったと思いませんか？
森と湖の国からやってきた＜空気のおふろ＞
サウナバスのじょうずなはいり方は…サウナにはいる前に体重をお計りください（入浴後の参考に）そして水をコップに一杯お飲みになり　からだをよくふいてからはいると発汗作用が増進されます　入浴後はシャワーを右左下半身　右左上半身の順でお浴びください
入浴時間は10分前後を2回ほどくり返すのが最適です
毎週月曜日は『女性の日』です■サウナルームでプロ野球実況放送が聞けます
フインランド サウナ
■いわき市平駅前不二屋ビル3F　PHONE（3）3660
営業時間／午前10時→深夜1時■サービスタイム／午前10時→午後3時

仏壇・仏具豊富にとりそろえました
勉強で評判の店
萬 丸萬家具店
いわき信販チケットご利用ください　店舗／平・四町目電④6633　工場／平・白銀町電④6634

鉄板焼き
峠
平・紅小路
TEL・④4433
焼き肉……200円
焼き肉定食……250円（みそ汁ご飯付き）
豚ロース……400円
牛ロース……600円
峠ミックス……500円
エビ　イカ　貝類
その他お好みに応じます

仏壇　各種豊富陳列中
仏具
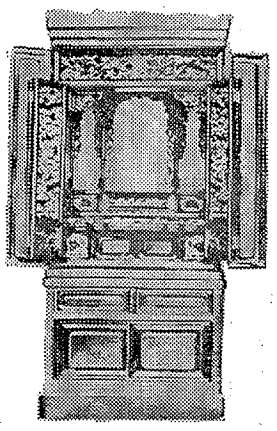
仏壇仏具製造直売 橋本屋
平・新川町（五町目バス停前）電（4）－3948

貸し自動車
慰安旅行
探勝会
クラブ会
子供会
などに…
デラックス
マイクロバス
≪冷房完備・冷蔵庫付き≫
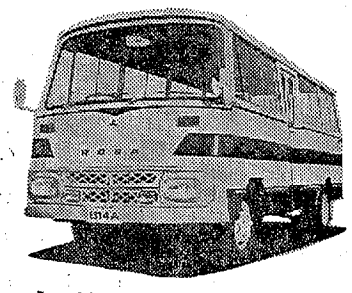
東北レンタカー
いわき市平字新川町（北日本テレビ内）電④4316

財団法人
精神科・神経科
新田目病院
院長　新田目五郎
本院　いわき市平字才槌小路　電④四三一七〜八
分院　いわき市平上荒川字安草　電④四三一九

結婚式から披露
日取りが決まればすべてが整います
ご予算によりご

八幡
いわき市平・飯野

暑中お

静かな山荘
温泉旅館 うばの湯
いわき市常磐上湯長谷町五反田
電（常磐）二三三〇
湯本温泉　電（常磐）二二四一代

賀沢米店
賀沢織房
いわき市四倉町字東三丁目　電四〇〇三
いわき市四倉町字西三丁目　電二八三〇
菅波芳正

（第三種郵便物認可）　いわき民報（夕刊）　昭和44年7月30日（水曜日）第7301号（6）

314事業所まだ未加入

労災軽視に呼びかけ

労働省は労働者が災害にあった場合は、補償する制度を設けているが、まだ労働者全員には適用されておらず、昨年四月一日以降は従業員五人以上の事業場は全部強制適用となった。しかしいわき労基署管内で、四十三年度一年間に加入したものは二百事業場に過ぎず、同署の調査ではまだ三百十四事業所が加入していないことがわかった。このため同署は次の日程で、労災保険適用拡大説明会を開いている。

▽二十八日＝午後一時半から東邦銀行小名浜支店▽二十九日＝同植田支店▽三十日＝湯本支店▽三十一日＝いわき労基協会会館で午前九時半からと午後一時半からの二回。

健全なダンスパーティー

報徳会館で月一回

この地方には社交的なダンス場がない。若いひとの多くはコンパや喫茶店がよいですごしている。そこで報徳会館（内郷）では四月から毎月一回、こういう機会を市民に与えるため、ダンスパーティーを催している。

第四回のパーティーは二十六日夜六時半から報徳会館地下大ホールで行なわれた。いままでは会館屋上で実施したが、地下ホールの落ち着いた気分が親しまれて、雰囲気にはいる八時ごろは、二百人を越える参加者でぎっしり。

バンドはリズム・セブンとハワイアンバレス。午後十時半まで熱演、市内の各地から集まった若い男女がロックからタンゴへと、軽やかなリズムにのせられ楽しい輪を描き、和気あいあい。野木支配人は『上品で健全なパーティーを心がけているので、おかしい者はきません』と、いわき市唯一のダンスパーティーを誇りにしている。

【報徳会館のダンスパーティー】

呉羽化学が北芝電機に惜敗

県実業団バスケット

福島県バスケットボール協会、同県実業団バスケットボール連盟共催、いわき市教育委員会後援の県実業団バスケットボール選手権大会は、東北実業団バスケットボール選手大会県予選会を兼ね、七月二十七日県立磐城高等学校体育館で行なわれた。その結果、北芝電機（中通り）が優勝。東北大会に進出することになった。成績はつぎのとおり。

▽準決勝

呉羽化学68－57山水高磐

北芝電機92－28小名浜製錬所

▽決勝

北芝電機74－56呉羽化学

立て札だけではダメ

磐城　危険個所無視して泳ぐ

磐城署や磐城防犯協会は、さきごろ管内（磐城地区）の川、沼やかんがい用水池、海などで危険なため、泳ぎに適さないところを三十五カ所選んで水泳を禁止したがこの呼びかけもいっこうに効果がなく、禁を破って危険個所で泳ぎをやっている。そのひとつは、三崎近くの釜ノ前。ここにも〝泳ぎは危険〟という立て札がでているにもかかわらず、おとなも子どもも遊泳しているもの。

同所の海底にはカジメが密生、また岩盤だったり、以前ガラス屑などを捨てたりしたところで、足にカジメが巻きついたり、岩に頭を打ちつけたとか、ガラスの破片で足を切ったりするような危険性が多分にあるので、同所を禁止区域にいれているのだという。

磐城署の伊藤盛雄防犯課長は「数日前の夕刻、釜ノ前に行ってみたらおとなも子どもも泳いでいた。小名浜に海水浴場がなくなったため、禁止区域でもかまわず泳ぐのだろうが、事故がおきてからではおそい。去る六月中旬ごろ小学生〝ッ〟が、小名浜野田柳作地内の柳作堤でイカダ遊びをやっているうち水死したところは遊泳禁止個所だった。水泳を禁じたところで遊泳するのは絶対やめてほしい」といっている。

【泳ぎ禁止の釜ノ前で水泳】

国学院大の人形劇部合宿

明徳館幼稚園

国学院大学幼稚園教員養成所人形劇部の生徒さん二十三人が、夏休みの研修のため二十五日夕刻、いわき市常磐関船町、明徳館幼稚園を訪れた。

二十六日には老人クラブの人たちを人形劇でなぐさめ、二十七日は明徳館幼稚園の年長組七十余人の園児と合宿訓練、人形劇を見せたり、夜は花火大会、こども盆踊り会を催した。園児たちも同夜先生たちと宿泊し楽しい一夜をすごした。

二十八日小名浜のわかき幼稚園ほか各地で公演し、三十日帰京した。

くらし随筆

電債

見吉　地菊

賢明な未亡人があった。二人の子供のために手許の八十六万円を電信電話債券を買い、保護預かりにしておいた。それで十年後に百万円ずつを子供に与えたという。これは額面二十万円、払い込み額十万円の割り引き債が、当時の相場で八万六千円だったので、十枚二百万円分を買ったものである。

ある若夫婦は、電話新設のさいに利付債を選び、その利子で毎年二人だけの温泉行きを無二の楽しみにしている。またある家庭では、利付債の利子を銀行預金にしてしまう。そうするとその利子を毎月の電話の基本料に充当できるので、十年間は基本料がタダみたいだと喜んでいる。

◇

茶の間に置かれた一個の電話機はわずか五、六千円に過ぎないが、そのコードの先には、全国十二百万の電話につながる無数のケーブルや、複雑精巧な交換機や、かずかずの中継装置等々がある。電話が一個ふえるためには、それらの設備も相伴ってふえなければならない。それを含めた電話一個の創設費がおよそ四十万円近い額になる。電電債はそのための資金の一部を、電電公社が新規加入者からお借りするためのものである。

◇

最近新聞の経済欄で「割り引き電電債値上がり急ピッチ、投資家が有利を見直す」などという記事をみると、電話新設のさい、債券を売却する人は実質負担が軽くなるし、電電債が二重にも三重にもお役に立っているようでうれしい。

ところで、満期償還の期限がきても、また抽選償還に当たっていても受け取らずにいる人があるが、これは金の不要な組でもあろうか。

（磐城電報電話局長）

〝火の輪〟くぐり成功

照島ランドのイルカ

○…海獣動物園の照島ランドでは珍しいイルカの火の輪くぐりを観客の前で公開をはじめた。イルカの輪くぐりやカネならし、ラッパ吹きの芸当はもうすっかりお手のものとなったが、こんど〝火の輪〟くぐりの教調に成功したものは〝北〟君（㊋）で、人間流に計算すれば五十歳の男盛り。この北君は昨年三月十四日茨城県高萩市近海で捕えたイルカの第一号で、生き残った二頭のうちの一頭。もちろんイルカは、火をみるのは照島ランドにやってきてはじめてのこと。

海水汚水の事前防止

宰下千里一、美容師小坂静子さん（こ）は、双葉郡富岡町大字小浜字赤木五三、バス運転手荒木孝さん（ま）は運転のバスにはねられた。この事故で小坂さんは頭に十日間のケガをした。

平署の調べによると荒木さんが、横断歩道を渡ろうとした小坂さんの発見が遅れたため。

さんA（こ）は運転の軽四輪トラックと、左折しようとした同市平字中町一五、高橋貞泉（家）さ

今世紀最高の記念品
アポロ計画シリーズメダル
アポロ11号
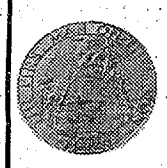
・品性　純銀
・重さ　25グ
・直径　40ミ
・製造元　西ドイツ造幣局
・価格　¥8,000
▶限定数のため予約承ります（電話も可）
トキワヤ
平・一町目　電③2339

TOWA SHUTTER
最高の戸締まり・最低の価格・最後まで奉仕
東和シャッター工業所
（久野金物店シャッター部）
いわき市平谷川瀬字三十九町56の5（競輪場入り口）電③2502

藤岡産婦人科
【入院随時】
いわき市平字大町一八
電（〇二四六二）④八八五一

健康づくりに強力ルームクーラー
ダイキン　日立　オシャオル
さわやかさをお届けする
一流メーカーのクーラー
ご家庭用から……業務用まで
近代建築にピッタリの設備設計施工は今すぐセキショウで
関彰商事株式会社
平支店（平）③2456
小名浜支店（磐城）②3126
勿来支店（勿来）④7032
四倉出張所（四倉）2914
江名中之作〃（磐城）③7738
滝尻〃（磐城）③6152
錦〃（勿来）②2622
植田〃（勿来）②2493

ノ公演
8月10日
ヒル2時・ヨル6時）
平市民会館
S ¥1,200
A ¥1,000
B ¥700
・本間興業社

暑中お伺い申しあげます
昭和44年　盛夏

政府登録国際観光旅館498
交通公社協定
日本観光旅館
湯本温泉　吹の湯
電（常磐）二二五八代

交通公社協定
日本観光旅館
湯本温泉　ホテル古滝
八階建て新館落成
電（常磐）二二九一

湯本温泉旅館
みよし
いわき市常磐湯本町吹谷　電（常磐）三四八五

日本観光旅館
湯本温泉　岩惣
いわき市常磐湯本町吹谷　電（常磐）二二三五代

交通公社協定
日本観光旅館
温泉旅館　こいと
湯本温泉　電（常磐）二二五一代

交通公社協定
日本観光旅館
温泉旅館　山形屋
湯本温泉　電（常磐）二二三一代

政府登録国際観光旅館816
交通公社協定
日本観光旅館
湯本温泉　新滝
電（常磐）二二六一代

交通公社協定
日本観光旅館
湯本温泉　美里
湯本温泉吹谷
電（常磐）二二八一代・三三一〇

国道横断ヒヤヒヤ

車両本位の交通信号機

五色町

平市内を縦断する国道六号線上にあるいわき市平字五色町地内平大橋前の横断信号機が、余りにも信号時間が短く「これでは横断が危険だ」と地区住民から苦情が出ている。

同信号機はさる四月に開通したばかりだが、国道縦断の方の信号時間は約一分十五秒もあるのに対し、横断の方の信号時間はわずか十二秒。これに対し横断する国道の幅は二十㍍は楽にあり、老人や子供はとても渡りきれない。おとなでもかけ足横断がやっと。このため地区住民は『国道の車両優先が余りにも度が過ぎているのではないか』として、近く県公安委員会に陳情する。

同地内には六号国道をはさんで五色町商店街と五色町市営住宅が並んでおり、日中とそ横断する者は少ないが、朝夕は住宅から商店街に横断する者がふえており、危険地帯となったことから同信号機が設置された。ところがこの二月、国道の車両混雑を緩和しようとして長橋から大橋まで五カ所にある信号機を系統化、それにともなって信号時間が短縮されたわけだが、地区住民は「車の混雑を緩和するのもいいが、横断時には最低二十五秒程度の時間がなければ、安心して渡れない」と叫んでいる。また、この信号機で横断する者は待ち時間が余りにも長く、つい飛び出してしまう者もあり、非常に危険だという。幸い今のところ一件の交通事故も出ていないが、横断途中に信号機が青から黄色に変わってしまうのがたびたび。同時に信号が変わった途端に飛び出す無謀な車もあって、横断する者はヒヤヒヤしどおしだという。

この一帯、十八区の区長をしている鈴木定一さんも「車で横断する人も待ち時間が長く、つい飛び出す者もいるが、それよりも朝夕の主婦たちが大変だ。もう少し緩和出来ないものか」と語っている。

これに対して平署交通課の話だと「信号時間に標準時間というものはなく、地域の交通量によって決められるものだが、長橋町から五色町にかけてこの信号は系統化したばかりで、今すぐに変えるということは…」と悲観的な見方をしている。

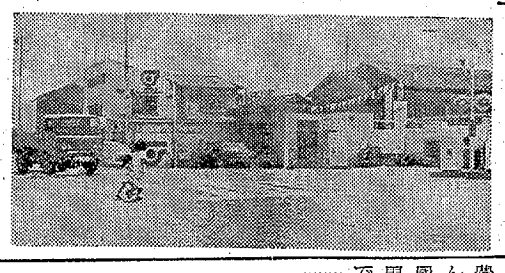

かけ足横断の五色町地内の交差点

ヘイさん

5778　中島安男

きのうの救急件数

30日午前8時現在	出動件数	搬送人員
平	4	6
常磐	2	1
磐城	0	0
勿来	0	0
(計)	6	7

(いわき市消防本部調べ)

磯釣り中不明が水死体で

【昨報】二十九日午前八時半ごろ、いわき市平豊間字合磯海岸の〝通称島磯〟で磯釣り中、行くえ不明になった同市平豊間字塩場一、漁船員菊地貞夫さん(三〇)は、磐城署員や地元消防団員が小舟を使って捜さくした結果、午後二時十分ごろ、現場付近で水死体となって発見された。

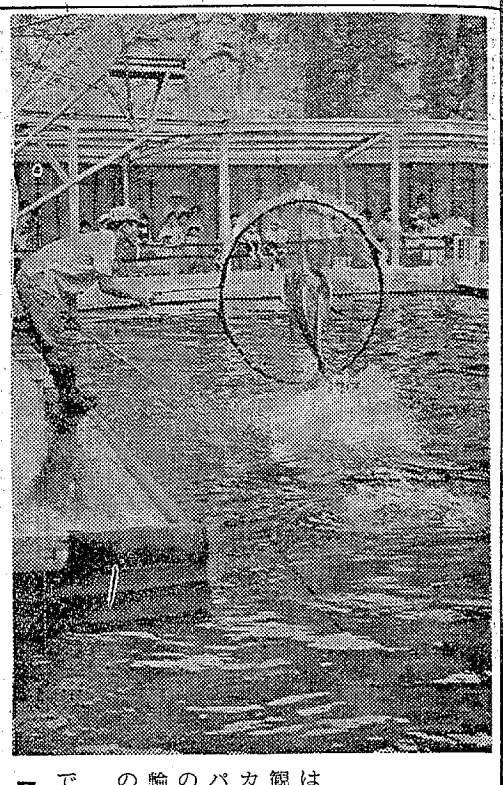

〝火の輪〟くぐり成功

照島ランドのイルカ

○…海獣動物園の照島ランドでは珍しいイルカの火の輪くぐりを観客の前で公開をはじめた。イルカの輪くぐりやカネならし、ラッパ吹きの芸当はもうすっかりお手のものとなったが、こんど〝火の輪〟くぐりの教調に成功したもの。

○…いま飼育中のイルカは五頭で、うち火の輪くぐりを覚えたのは〝北〟君(二)で、人間流に計算すれば五十歳の男盛り。この北君は昨年三月十四日茨城県高萩市近海で捕えたイルカの第二号で、生き残った二頭のうちの一頭。もちろんイルカは、火をみるのは照島ランドにやってきてはじめてのこと、他の動物のように火の輪を恐ろしいと感ずるようなことはない。しかし火の輪をくぐるイルカ君のダイナミックなショーに早くも子供たちから大変な人気がある。

【見事に火の輪をくぐるイルカ】

バスにはねられてケガ

二十九日午後三時十分ごろいわき市平字大町一〇の四地内国道で、双葉郡富岡町大字上平岡字下千里一、美容師小坂静子さん(二七)は、双葉郡富岡町大字小浜字赤木五三、バス運転手荒木孝さん(三九)運転のバスにはねられた。この事故で小坂さんは頭に十日間のケガをした。

平署の調べによると荒木さんが、横断歩道を渡ろうとした小坂さんの発見が遅れたため。

東北ゴルフ選手権

29クラブ、百三十人参加

東北ゴルフ連盟主催の四十四年度東北ゴルフクラブ対抗、選手権大会は三十日いわきゴルフ場(いわき市常磐藤原町松本)で開催、二十九クラブから選ばれた百二十人のアマチュアゴルファーが参加、大会気分をもりあげた。

午前六時アウト・インから三十六ホールズストロークプレーで開始された。この日は、カラリと晴れた緑深い夏空の炎天下のもと、コンディションは上々、各クラブ選手はいずれも妙技を競って観衆をわかせた。とくに十ホールは非常な難コースであり、各選手はやや緊張気味だったが、ようやくコースになじんできたのが午前十時すぎごろ、時折り選手間に笑い声が起こるほどにリラックスしてきた。

一方この大会開催にあたりいわきゴルフクラブは運営の万全を期し、初めてワンバックにキャディを配置し、クラブ役職員も総動員、午前四時からコースに詰めかけて全競技委員を配置し、競技はスタートしてから延々十一時間の大熱戦を展開し、午後五時大会の幕を閉じた。

東北ゴルフクラブ対抗選手権大会

海水汚水の事前防止

海上保安部で取り締まる

〝海上公害事犯の防止および特別取り締まり〟は、二十六日から全国的な運動として行なわれている。海水浴シーズンにはいって海水の汚れがひどく、最近は、油送船、臨港工場などから油性が排出して海水浴場の汚染ばかりでなく、水産資源や公衆衛生に与える影響も大きく、昨年は、海上保安庁が認めた海水汚濁事件は二百四十九件に達した。

さいわい小名浜海上保安部管内にはこれらの汚水騒ぎは一件もなかったが、これから汚染事件がおきないともいえないので、八月四日まで〝海を明るく、美しく…〟を目標に、同保安部は全船舶を対象として海事関係法令違反の公開いっせい取り締まりを実施、海水汚濁の事前防止につとめる。

わき見運転で学童をはねる

二十九日午後零時半ごろ、いわき市平字鍛冶町一地内市道で、自転車に乗った同市平字中町、平一小五年水野谷君(一〇)は同市好間町中好間字上川原六四の五、会社員根本勝司さん(三三)運転の普通乗用車にはねられ、水野谷君は腕に二週間のケガをした。

平署の調べによると、根本さんのわき見運転。

宝石商はねられて重傷

二十九日午前十一時十分ごろ、いわき市平字堂根町二地内の市道で同市平谷川瀬、お手伝いさんA(二七)運転の軽四輪トラックと、左折しようとした同市平字中町一五、宝石商高根沢政一さん(六七)の乗った自転車が衝突した。この事故で高根沢さんは頭に二カ月の大ケガをした。

平署の調べによると、Aは前からきた車の陰から出てきた高根沢さんの発見が遅れ、衝突したもの。

追い越し損ねはねられケガ

二十九日午前十一時四十分ごろ、いわき市平字五町目一〇地内の市道で、同市内郷御厩町下宿四の一、会社員細井良勝さん(三二)運転の普通トラックと前を走っていた同市平上高久字神下一二、農業大和田新太郎さん(七七)の乗った自転車が衝突、大和田さんは足などに四週間のケガ。

平署の調べによると、細井さんの追い越し不適当。

不明の役場職員五日ぶりに発見

【既報】二十五日午前八時五十分ごろ、いわき市四倉町字東二丁目地先の海岸で行くえ不明となった西那須野町役場産業課職員小原健二さん(三七)は、三十日午前四時半ごろ、同市四倉港沖防波堤付近で、五日ぶりに水死体となって発見、収容された。

今世紀最高の記念品
アポロ計画シリーズメダル
アポロ11号
・品性　純銀
・重さ　25グラム
・直径　40ミリ
・製造元　西ドイツ造幣局
・価格　¥8,000
▶限定数のため予約承ります(電話も可)
トキワヤ
平・一町目　電㊟2339

ポリドールLP
来日記念発売
SMP－1443
(A)
1　私達はいいなずけ同志
2　グリート
3　夢にみるあなた
4　ベネーノ
5　戻ってきておくれ
6　私は進む
(B)
1　何故君を失った
2　終局
3　病める恋人
4　最後の高笑い
5　愛し続けて
6　忘れてほしい

トリオ・ロス・パンチョスの
ジョニー・アルビノ公演
■とき　8月10日
(ヒル2時・ヨル6時)
■ところ　平市民会館
前売り券発売中
S ¥1,200
A ¥1,000
B ¥700
主催／ミュージックセンター天地堂■洋服のサンキョウ・福島民報社■提供／ポリドール株式会社・本間興業社

暑中お
いわき市常磐湯本町吹谷　電(常磐)二三五代
湯本温泉　岩惣
湯本温泉吹谷　電(常磐)二八一代・三三一〇
湯本温泉　美里
日本観光旅館

いわき民報（夕刊）
（第三種郵便物認可）
月きめ定価250円 1部10円

再調査して早急に移転

（鷲尾・大和田監理課長）

十七日付け吉田隆司さんの投書「横断歩道すぐ横のバス停」についてお答えいたします。

六月中旬、福島県陸運事務所長から、県内で現在交通安全上支障のある停留所を調査し、適当な移転場所を報告するように指示されました。

それによりますと、支障があると思われる停留所は福島交通六十四カ所、会津乗合十三カ所、国鉄バス九カ所、常磐交通二十カ所となっております。その理由としては停留所が横断歩道や交差点の近くにあり、信号確認の防害、また交通渋滞の原因となるなどです。

当社においては、さっそく実態調査のうえ、七月十二日に陸運事務所へ結果を報告しました。調査の結果を待つまでもなく、今日の交通事情は日を追ってひん繁になり、危険が増加するばかりであり、安全性を考えた場合、バス停留所のいくつかは早急に変更する必要にせまられ、ますますその数が増えつつある現状です。

以上のような実情ですので県陸運事務所長から指示があったバス停（公安委員会指定の横断歩道すぐ横のバス停もいくつか含まれている）については早急に、またその他危険と思われるバス停についても再調査して、バス運営協議会と協議のうえ、なるべく早く安全な場所に移し、皆様に安心してご利用いただくよう努力いたす所存でございます。

読者の声

磐高 校章 ①

にぶい浮き出で31年
桜がれ治定
桜字明制
色のり
金盤ぼる
5月

勿来支所空室を有意義に

錦町 成沢真

新市の機構改革で勿来支所は総務、市民、税務、保健衛生の四課と農林、建設、福祉の三事業所に縮小されて数十人の職員は本庁（平）に転勤となりました。

この異動で二、三階の部屋のうち六、七室があき室となりました。市民の税金でつくったりっぱな庁舎をあき室にしておくのはもったいないことだと思うのは、私ひとりでなく勿来地区の住民がみんなそう思っていることと思います。

ですから、ここに消防署を移転させてはどうかという声も取りざたされ、ひとり消防署ばかりでなく、一般の貸し事務所にもという声もあります。ところが、こんど広域都市の行政事務を担当する事務所が勿来支所のあき室を利用するということだそうです。一挙に三十人以上の職員が配置されるとのことですが、この話で勿来支所内はにわかに活気を呈してきました。この上あき室がある場合は有意義に使用してほしいものです。

（35歳・会社員）

読者の声投稿規定▽住所・氏名・職業・年齢明記▽字数六百字以内▽原稿は返しません

釣り天狗

平保健所主任薬剤技師 吉田稔さん

浜に生まれ、父も魚の関係の仕事をしておりましたが、生臭いのがいやで魚とはできるだけ遠ざかっておりました。勿来保健所に勤務していた四十一年十二月、同僚にさそわれて鮫川の河口にボラ釣りに行ったのが釣りをはじめた動機です。いまは海にかけリール竿で魚を追っているだけで釣れても釣れなくてもなんともいえない気持ちになっています。このようなわけで私の釣り経験はまだ日が残いのですが、大物を手にした時など夫狗になってしまいます。

釣り場は南の方で大洗、磯総白浜、大島、三宅、八丈島と磯の大物をもとめて釣り歩いていますが、昨年六月初旬には磯総白浜の乙浜で"まぼろしの魚"といわれる体長五十四㌢、重量四・八㌔のイシダイを二十分がかりで釣り上げました。このときはNF17の竿、ペンリール66、道糸16号、ハリスワイヤー37号、イシダイ針14号でした。このほかイシガキダイ、アカハタ（八丈島）なども釣っております。

休日などを利用してでかける私なのですが、なにしろ魚のことになると夢中になってしまいますので、こどもたちからも"パパは魚にかれている…"なんて冷やかされています。ことしは紀州白浜、三宅島の夜釣りでクエ釣りを計画しています。

（34歳・小名浜字定西二五）

パパはいかれている…

人命救助など民間四氏表彰

強盗検挙の功労者も

平署は二十八日、人命救助につとめた二団体、二人と強盗犯人検挙に協力した二人の民間人を表彰した。表彰式は午前十一時から同警察会議室で行なわれ、全署員の前で生江署長から表彰状が渡された。受賞者つぎのとおり。

◇人命救助＝▽いわき市平豊間漁業協同組合▽同平豊間探鮑組合＝さる五月二十九日午前、同市平豊間字船付一地内の豊間灯台東方百㍍沖合いでイナダの一本釣の漁船が大波をかぶって転覆、乗っていた同市平豊間字塩場一、漁業鈴木新太郎さんほか同市平豊間字見、同組合員が大波の危険をおかして小船を出し、鈴木さんらを救助した。

◇人命救助＝▽いわき市四倉町塩木字家の内五一、市役所職員鈴木誠一さん（三五）同市四倉町大森字高野八六、会社員丹野光紀さん（三七）＝さる四月四日夜、同市四倉町大森地内に発生した強盗、婦女暴行事件の被害者を帰宅途中に発見、適切な措置をとって救助した

◇犯人検挙に協力＝▽いわき市四倉町細谷字辰野田七七、農業岡田邦次さん（四四）▽同市平網谷字一町目四一、作業員会川嘉男さん（三二）＝さる四月四日夜、同市四倉町大森地内に発生した強盗、婦女暴行事件の捜査に協力、犯人検挙につとめた。

市民会館あすの催し

【平】☆防火管理者講習会（午前9時）大会議室☆水道事業並地区懇談会（午前9時）展示ホール☆合唱団えくぼ打ち合わせ（午後6時半）第二楽屋

民報映画案内

※【平】
☆ひかり座（六・五五）マンハッタン無宿（八・三〇）ベルーの鳥（↓4日）
☆聚楽館（六・五五）俺たちに鎖はない（八・三五）ガンマンの対決（↓4日）
☆東宝民劇（六・三〇）ハーイ！ロンドン（八・〇〇）ニュージャンボ（↓4日）
☆東映三夜（七・〇〇）温泉ポン引き女中（八・二六）私刑（↓1日）
☆平日活（六・五五）残酷おんな私刑（八・二五）博徒無情（↓5日）
☆名画座（七・三九）続・不良女学生（八・四七）昭和元禄おいろけ女忠臣蔵（↓5日）
※【内郷】
☆綴映劇 休館
※【常磐】
☆三函座 くたばれ野郎ども 愛奴 鬼の住む館（↓5日）
☆常磐日劇 華麗なる賭け 卒業しのび逢い（↓4日）
☆湯本金星座 狂人ドラキュラー 蛇女の恐怖 白夜の妖獣（↓4日）
※【小名浜】
☆国際 御用金 続社長えんま帖（↓1日）
☆磐城座 処女の肌 お産の避妊 乳房開眼（↓5日）
☆金星座 東京女地図 不良番長 練鑑ブルース 極悪坊主念仏人斬り旅（↓1日）
☆銀星座 ネブラスカの一匹狼 パリ大混戦 空挺特攻隊（↓4日）
※【植田】
☆うえだ館 年上の女 涙のあとに微笑を 恋の季節（↓4日）
※【四倉】
☆中央館 失神のテクニック 裏切りのいろごと 女盗獣（↓5日）
☆菊多館 花と龍 与太者仁義 世界の町（↓5日）
☆植田ロマンス 荒野の用心棒 続・荒野の用心棒（↓1日）
※【四倉】
☆四倉国際 緋牡丹博徒二代目襲名 ハンドルの若い奴（↓4日）

正調盆踊り など講習会

平民踊愛好会（国井時雄会長）の民踊講習会は八月二日夜六時半から石塚公民館で開く。全国民踊及びたなばたおどり、正調盆踊りなど。

夏はビールのシーズン

100★貨店

ビールに関する百科事典をさがしたら、こうのべてあった。まずビールは揺られると味が落ちるので、静かに運ぶのがよい。運び込まれたばかりのビールはまずい。二日ぐらい静かに保存されたものがおいしいといわれる。さいきん女性にもビール党がふえているだけに、いっしょに飲むたのしみもふえたわけである◆ビールが、もっともおいしい温度は、だいたい4度Cから7度Cぐらいに冷やしたもので、あまり長時間冷やしすぎたビールは、かおりや味が落ちてしまうから注意が肝心とある。またビールを飲む容器は肉の厚いジョッキがいちばんおいしく飲める。肉がうすいコップでは、ビールの温度があがりやすいので適当ではない◆さらに、アワもちをよくするには口のすぼんだ型の容器がよい。アワはビールのふたの役目をするので、アワが立たないように注ぐのはあやまり。つまり、ビールのもつ爽快感は、ビールにふくまれる炭酸ガスの逃げるのを防いでくれるのがアワだから。したがって、ビールを飲むときも、アワをあわてて飲まず、これをくちびるで押えるようにして、アワの下から飲みほすようにするのがよい◆ビールの注ぎたしは、ビールの温度をあげ、さらには、ビールをかきまわして炭酸ガスを逃がすことにもなるので、さけた方がいい。テレビのコマーシャルをみると、さもうまそうにゴクン、ゴクンとやっている。つられて"いっぱいいくか"となるが、ちかごろ本生ビールのギフトチケットが中元用に利用されて、全国どこの小売り店でも交換できるので好評◆やはり暑いときは二ガミ（ホップ）のきいた生に限る。しかしビール一本は日本酒七勺のカロリーに相当する。一本以上は血液に負担をかけるから女性よろられるな。

（編）

夏期社会大学講座

あすの暦

8月	1日（金）	19日
日暦	6月	口
六曜	赤	口
日出	4・40	
日入	18・44	
月出	20・45	
月入	7・56	
満潮	5・16	
	18・49	
干潮	—	
	12・15	

夕刊 いわき民報
発行所 いわき市平字田町
いわき民報社
振替口座（郡山）
本社（代）
小名浜支社局
常磐支局
物

あすから 8
サカ
平・三町目 ㊫④24

PHENIX DIAMOND
宝石はワタナベでお選びください
時計 貴金属
眼鏡 万年筆
ワタナベ
本店 平・六町目
銀座店 平・田町
植田店 台町通り

宝石・貴金属の月賦開始！
サインひとつでOK
お買いあげのユビワはイニシアルをお入れします
貴金属・宝石・装身具専門店
高橋沢
平・中町（竹林病院川向かい）㊫④6726

ポンコツカー
解体・部品販売
鈴木商会
平塩字宮前 ㊫④7862

SCOTCH COGNAC
Tamai Eden
㊫④5005

第1・2・3水曜は定休日
Mammy マミー
ママと赤ちゃんの店
いわき市平大町6-4
TEL.4-7530

ラジオ完成！
無料放送！
加入者に放送料を
月中だけ無料サー
ス
だ今新規加入申し込み
付け中
まで年中無休放送
郵政局認可750号
線放送 小名浜支局
電（磐城）3—3830（代）

いわき ちんべい
味と観光の道しるべ
銘菓〈以和貴〉いわき
松月堂
本店 平銀座㊫③1551（代）
小名浜店㊫（磐城）③4861

第462回関東・中部・東北自治宝くじ当選番号
◇1等（700万円）2組 126702
◇1等の組違い賞（10万円）1等の組違い同番号
◇1等の一字違い賞（1万円）1等の一字違い番号（各組共通）
◇2等（100万円）2組 159249 7組 129745
◇2等の組違い賞（2万円）2等の組違い同番号
◇3等（10万円）136644
◇4等（5000円）下4ケタ 1231 9946
◇5等（1000円）下3ケタ 209 522
◇6等（100円）下2ケタ 20 36 90
◇7等（50円）下1ケタ 1 4 5
受託 日本勧業銀行

・出前敏速
天ぷら定食 三八〇円
おさしみ定食 三五〇円
幕内弁当 三五〇円
天丼 二三〇円
季節料理 お好み一品料理もいたします
越乃家
いわき市平字二町目 ㊫③一八八一代

ヌード専門の常設場
たいらミュージックホール
いわき市平・田町 ㊫③一五九三

外務職員募集
▽集金事務 担当
▽バイク運転免許所有者▽年齢不問 健康な方
▽給与 本給のほか 集金手当 運転手当ならびに賞与金 年二回支給
▽各種社会保険加入 ご希望の方は八月十日までに履歴書に写真を添えて当社へご郵送ください 詳細は追って連絡いたします
いわき信販株式会社
いわき市平字南町 ㊫④六三三三

貸したし
▽宅地＝間口約十三㍍（七間）奥行き約二十六㍍（十四間半）▽地上に建て物＝間口約七㍍（四間）奥行き約十六㍍（九間）つき▽場所＝平字五町目（新川町通り）▽連絡先＝㊫（平）④三五五八

貸し
家▽一戸建て六畳 四畳半二間 台所トイレふろ場つき 日当たりよし▽平字鍛田町▽連絡先＝（平）④三九九二
ート▽六畳、四畳半▽ガス、水道付き▽日当たり良し▽場所＝平・九品寺前 ㊫（平）④六二六六（鈴木アパート）
ート▽六畳 四畳半 ガス水道トイレつき▽場所＝平・九品寺前 ▽連絡先＝㊫（平）④四五八四
アパ
アル バイト▽女性＝八時ごろから、帰りは送ります▽男性＝バーテン見習い・ボーイ▽㊫（平）④四八四七＝海賊船
新築 マンション関静南向六六台所都市ガス水洗ふろ付き物置駐車場あり▽平・七軒町▽問い合わせ㊫⑥一二七八渡部
アル バイト▽男子高校生も可▽普通免許所有者▽委細面談 ▽平才槻小路 若松鍛冶所 ㊫（平）④三六三〇
英語 ▽小・中若干名▽八月から▽冷房完備▽連絡先＝いわき市平・古鍛冶町 安田英語塾 （㊫③三四六二）
牛乳 配達員募集▽朝約一時間半▽月六、七千円▽バイク免許証所持者優遇▽学生可 ▽連絡先＝㊫④五七五〇
貸し 事務所▽約26平方㍍（八坪）水道トイレ付き駐車場電話の便あり▽平・田町立体橋わき▽連絡＝㊫平③〇九五七

職員募集
一、職種 検査及び事務
男子（普通免許所有者）一名 女子（独身者）一名
・男子、女子とも高卒、二十五歳まで
一、待遇 県職員（公務員）に準じる
いわき市平字堂根町四の六平保健所内
財団法人 福島県衛生検査協会いわき基幹支部
㊫（平）④七六三一

男女理容師急募
■技術者 三万五千円以上
■見習い 一万五千円以上
申し込み先
平公共職業安定所
勤務先 杉本理容所
東京都江東区富岡一ノ二ノ一六

男女理容師急募
■技術者 三万五千円以上
■見習い 一万五千円以上
申し込み先
平公共職業安定所
勤務先 可児理容所
東京都江東区東陽五ノ二ノ一〇

社員募集
■男子営業部員 若干名
将来当社を背負って活躍しようという意欲とファイトのある人
▼▼資格 高卒以上二十五歳まで
▼給与 当社規定による 各社会保険完備▼ご希望の方は8月5日までに履歴書を郵送してください 面接日は追って通知いたします
防犯防火警報器機 冷暖房設備設計施工
電気絶縁材料梱包材料
KDK 北関東電商 株式会社
いわき市平字渡川町一の三（いわき産業会館4階）
㊫④六八八四代