夕刊
いわき民報
発行所
いわき市平字田町63
いわき民報社
振替口座（郡山）4028
本社（代）②1666～1668
小名浜支社　②3560
常磐支局　2380
勿来支局　②2903

本格的な呉服専門の店
かみや
いわき市平・二番⑧二〇二

新川の改修工事に待った！

死活問題と農民騒ぐ

夏井川の改修が先決

白土農民

いわき市内の水害常発河川である藤原川と新川はともに市街地を流れる重要河川だけに、建設省は四十年ごろ中小河川に指定するとともに、藤原川は昨年度から川幅拡張工事に乗り出し、一方、新川は今年度から河川拡張工事を実施する運びとなった。ところが平北白土地区の農民の多くは〝昭和十年ごろの新川改修で多くの農地を失った。こんどまた農地がつぶされるとあっては死活問題だ。それよりまず、夏井川そのものの河川敷地にある障害物（中州など）や河床をしゅんせつするなどの方が先決ではないか〟と反対、ムシロ旗をたてても阻止するという強硬意見もあって、今後の用地買収交渉は難航するとみられ成り行きが注目されている。

川幅拡張や堤防の付けかえ

今年度　まず合流点延長百メートル

藤原川、新川の両河川は炭鉱地帯から流れて来る汚水のため、泥類が河床に積滞し、河床が上昇、川が浅くなった。このため一日七、八十㎜の降雨があると、旧尾子橋付近は危険な状態となり、内郷小島地区などは水害に見舞われたことがしばしばだった。三十八、九年に木村知事も水害の現地を視察したほどで、市街地を流れているだけに重視、さっそく河床に繁茂したアシ刈りや一部しゅんせつに取りかかり、藤原川は四十二年度、新川は四十三年度で一応のしゅんせつを終えた。

ところが新川はいよいよ今年度から川幅を拡張するための堤防付け替え工事に着手する計画だが、全体計画は夏井川との合流点から内郷綴町榎下地内の常磐線ガード下に至る延長七千四百八十㍍。総事業費十七億円が見込まれ、川幅を現在の平均四十㍍を六十㍍程度に拡幅する計画で、まず今年度は六千万円を投入して用地買収に当たるとともに、合流地点の延長約百㍍を着工したい考え。

昭和10年にも堤防で多く農地失う

こんどは減歩できぬ悩み

内郷地区は都市計画による区画整理事業で、すでに河川敷き地を確保しており、用地買収費は直接市に支払えばすむわけだが、問題は平地区の用地買収交渉。とくに平北白土地区は三十六、七年ごろに一区画二千㎡に区画する耕地整理という、当時としては大事業を実施した。農民たちはいう、〝なぜその時点で現在の計画を持てなかったのか〟思いつき政策はまっぴら〟と。

昭和十年当時は堤防もなかったが、河川改修工事で堤防が築き上げられた時、多くの農地を失った農民も少なくない。とくに河川沿線に多くの農地を所有する農民が多かったため、用地買収に大きな苦心があった。

三十六、七年の区画整理では、農道や水路の拡張分を合わせた減歩は、農地の所有割り合いに応じて減歩され、地区民が一律に負担するので問題はなかったが、今度の用地買収では区画整理が終わったあとだけに、こうした減歩は望めず、むしろ沿線の地主約六十人のうち二、三十㌃（平均所有面積約八十㌃）を失うのはザラで、なかには六、七十㌃に及ぶ人もおり、まさに死活問題というのも当然である。

むしろ夏井川の流れを阻止するような中州などを取り除けば、新川の水害（毎年しゅんせつし、アシ刈りを行なえば）は防止できる。問題は夏井川をしゅんせつし、流れをスムーズにすることにある。夏井川を抜本的に改修した上でなら納得もできよう…という見方である。

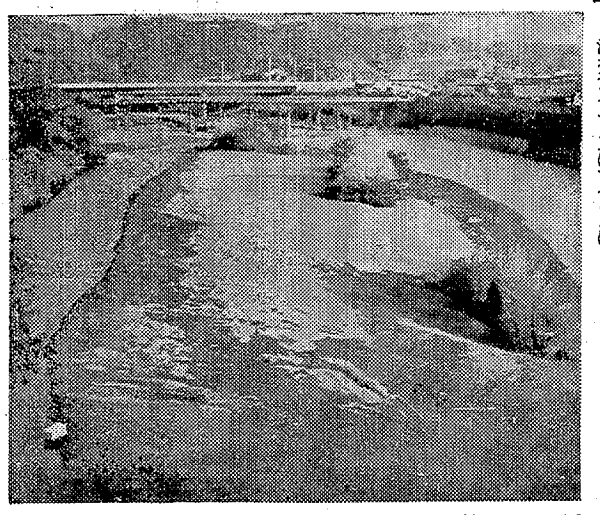

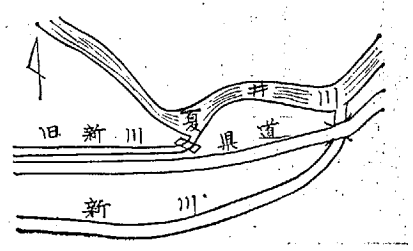

【今夏井川と新川の合流点の位置図と夏井川に積滞した中州】

関係者の意見きく

都市化されてからでは遅い

建設事務所の話

県いわき建設事務所の話によると、本格的に改修することに決まったのが四十二年度、とくに藤原川と新川は水害の最も多い危険河川であった上に、市街地を流れ、しかも近い将来は都市化される地域だけに、建設省でもこうした地域の河川改修を重点的に施工しようとの方針を明らかにしている。というのは、都市化されてしまってからでは、川の拡幅工事は事実上困難となるので、なるべく早く改修してしまおうというわけ。現在のところでは水害がほとんどない夏井川の改修計画はなく、夏井川の抜本改修を望む農民との間には大きなズレがあり、今後の成り行きが注目されている。

もっと早く話あるべき

地主組合つくる

平北白土字上平一三、太田章さん（三〇）の話＝昨年の秋ごろ新川を改修するという話を聞いたが、私が区長をしていたので、良く話を聞いた上で考えようということで、三月初旬だったか、係員に来てもらって〝説明を聞く会〟を開いた。こういう計画があったのなら、もっと早くから説明して、話し合うのが本当ではないか。新川の改修は私たちの犠牲を払ってまでやる必要はないと思う。それよりも夏井川のなかの邪魔物を取り除いて流れを良くし、新川も毎年積滞した土砂を取り除けば、まず心配はあるまい。夏井川を本格的に改修してもダメなら納得をしようが、いきなり上から押しつけるようなやり方が不満だ。地主の組合を作って良く話し合い、交渉も団体で進めたいと考えている。

逆流する夏井川改修が先決

平北白土字木ノ下二七、山野辺正一さん（五〇）の話＝何の相談もなしに、勝手に計画を樹てられたのでは困る。前にも区画整理を実施しているので、沿線に田畑を持っている人たちが犠牲者になるわけだが、事実先祖伝来の土地は失いたくない。安く買い上げられた上に、二度とは戻って来ない大切な土地でもある。大雨が降ると夏井川の水が新川に逆流するのだから、夏井川を本格的に改修するのが本当ではないですか。多くの農地を失うことは、われわれの死活問題です。

業者に詳細な測量を依頼

谷口県いわき建設事務所長の話＝三十八、九年の大水害以来、危険河川として注目され、四十年ごろだったか中小河川に編入されました。本格的にやろうと決まったのは四十二年度のことで、都市内河川として早急に改修することになった。今後は用地買収を先行させる計画で、業者に詳細な測量を依頼しました。地元の人たちとも話し合いを進める準備をしているが、できる限り地元民の要望も取り入れ、夏井川の中州の除去なども努力したい。

農民も転換を考える時点

馬目県議の話＝あの辺は都市近郊農村というよりも、むしろ都市化地域です。私も三回ほど陳情を受けているが、近い将来は住宅地帯になることは明らかで、県の計画に協力すべきだと思う。犠牲を最小限にくい止めるのが政治であり、地元民も他への転換を考えるべき時期に来ていると思う。これはむずかしい問題だが…。

【注】▽都市内河川＝臨海工業地帯を流れ、小名浜港に注ぐ藤原川と、内郷地区を経て平地区の市街地を流れ、夏井川と合流する新川は、水害の最も多い河川として建設省も重視、早急に改修する方針を固めた。都市化が進んでいる両地区では、近い将来、堤防下まで住宅化することは必至であり、その時点での本格的改修（川幅の拡張を含めて）は困難となるみとおしから、今のうちに改修して、自年の計を樹てるねらい。

▽中小河川＝河川改修には局部改良（全体計画四千万円以下の事業）小規模河川（同一億二千万円以下）中小河川（同一億二千万円以上）の三段階に分かれ、小規模河川は国、県が半分ずつの負担、中小河川の場合は国が三分の二の負担となる。藤原川は総事業費十九億円、新川は十七億円の大事業で、川幅の拡張工事完成に伴って、現在一日の降雨量百三十㎜程度が限度となっているものが、二百三十㎜程度までなら大丈夫の状態になるという。

訂正

（記事）十三日付け一面の市婦連新役員の副会長に小野ロクさん（内郷）がもれていました。訂正します。

（広告）十三日付け死亡広告で蛭田菱とあるのは蛭田二菱の誤りでした。おわびして訂正します。

才言

▼…新川のハンランは夏井川との相関関係にある。農民に事前相談しない手もないな。

▼…十条製紙やっと起工、赤津前市長へのカゲ口をいたわったおくゆかしき金子社長…かまぼこの漂白剤を分析調査、色より質が大切だな。

天気予報

玉半提供 ④五〇三一

（小名浜測候所発表）

【今夜】北よりの風、晴れ時々曇り。

【あす】北よりの風、晴れのち曇り、夜は時々雨。

【海上】今夜波がやや高い。あす多少波がある。

あすの暦

5月15日（木）		
旧暦	3月29日	
六曜	先	勝
日出	4・28	
日入	18・37	
月出	3・27	
月入	17・42	
満潮	2・24（16・07）	
干潮	9・23（21・14）	

群を抜く大量陳列
第二売り場増設（平・十五町目五）
会津塗仏具製造直売の店
仏壇の保志（ほし）
平・中町（旧公会堂わき）　電④〇三六六
本社／会津若松市本町

旅は安心して
泊まれるお宿
（旅館賠償責任保険加入）
日本交通公社協定旅館
日本観光旅館連盟会員
旅館
甲陽館
いわき市平駅前
平③3181代

●ダイコクヤのお買い得「特報」シリーズ!!■2階
春もの一掃紳士服特集

マンハッタンコーナー新設
●マンハッタンシャツとは米・ファッション産業リーダーマンハッタン社とわが国業界のNO1トミヤ河井社が技術提携により誕生!!
今夏のカラー・ブレーブカラー（勇敢なる色）
●予告！　あすは婦人服・子供服　<3階>のお買い得特集です！
皆様の利益を護る店
大黒屋
ダイヤモンドストア
いわき市平字三町目　電③1191代表

片倉工業でも合理化策

製糸部門だけ廃止　平工場

あとは現行どおり存続

片倉工業株式会社（東京・資本金十七億五千万円・船津信一社長）は十三日午後、国際競争に対応した合理化策として製糸工場の縮約、男子従業員三百人の減員を発表した。十四の製糸工場のうち四工場を統廃合して十工場にする方針で、廃止工場の中にいわき市平字三倉八の平工場（相野田文雄場長、百六十五人）が含まれているだけに市民、養蚕業者にとってもショックだが、会社側では「平工場は製糸部門はなくなるが、収納、乾燥、貯繭は現行どおり存続する」と説明、養蚕家をホッとさせている。

片倉製糸の発表による合理化計画は、平工場、瑞浪工場（岐阜）和田工場（兵庫）の三製糸工場を廃止するほか、熊谷製糸（埼玉）を廃止して石原工場（埼玉）に統合しようというもので、このほか加須レース工場（埼玉）岡谷しゃう油工場（長野）も廃止する。これによって生じた男子従業員五百四十人のうち三百人を減員するため希望退職を行ない、残る二百四十人については配置転換を行なうというもの。作業終結目標を七月二十日とみている。

廃止工場の一つとなった平工場は昭和四年に操業、いらい四十年間、養蚕業の振興、産業発展など地域に与えた功績は大きく、地域生活にとけ込んで来ただけに平工場廃止の発表は養蚕家はもちろん市民に与えるショックは大きかった。

平工場の話によると廃止されるのは製糸部門だけということだが、現在の総務課、工務課、原料課のうち原料課だけが残り、繭の収納、乾燥、貯繭業務を今までどおり存続するというから、いわき、田村郡、相双、郡山地区から持ち込まれる年間七十万㌔（四千養蚕家）の買い付けなどは全く心配ないという。

とはいっても、従業員百六十五人（女子工員百人）のうち原料課員として残るのは十六人でじゅうぶんというから、九〇％の従業員が配転などで減員されるわけで、工場用地三万三千平方㍍も四分の一程度あればじゅうぶんというから、片倉工業工場は一大縮小が余儀なくされることになりそう。

また製糸部門がどの工場に吸収されるかいまのところわからないが、女子工員などは当然新工場に配転することになり、全従業員の九〇％が地元出身というから今後の折衝が注目されるところ。

岩水養四原料課長の話＝突然の平工場廃止など会社案の発表にわれわれ自身ショックを受けたばかりでくわしいことはわかりませんが、平工場は廃止といっても製糸部門がなくなるだけで、収納、乾燥、貯繭など原料課部門は存続します。

労働組合側の話＝会社提案を示されたばかりで、組合としてどう対処するかまだ動きはありません。賃上げ六千五百円を要求して交渉中の中での飛び入り的な合理化案だけにショックです。賃金闘争については十九日の中央委員会で討議することになっていたのだが…。

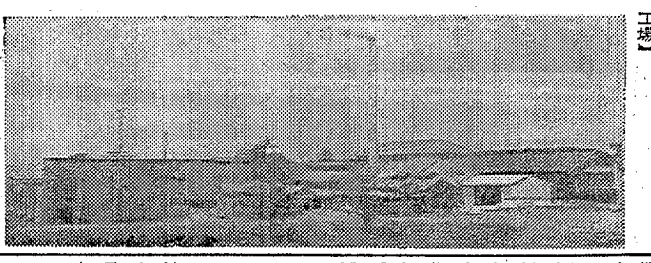

【製糸部門がなくなる片倉製糸平工場】

全炭鉱系の賃上げも妥結

全炭鉱東部事務局加盟の関本炭鉱職組は、一万円の賃上げを要求中だったが、前年を千五百円上回る五千七百円で妥結した。また一方二百六十円のアップを要求中だった次の中小炭鉱も妥結した（カッコ内は前年妥結額）。

▽櫛形＝成年男子一万百五十五円（百十円）保護夫百二十四円、他に修正給二十円▽関本労＝成年男子一万百五十一円（百十円）保護夫百二十・八円、他に修正給二十五円。

遠野町商工会総会　いわき市遠野町商工会（鈴木七郎会長）では十四日午後一時から同町青年研修所で総会を開き、前年度の決算承認、新年度の予算、事業計画などについて協議した。

四倉婦人会で慰安会　四倉町婦人会（豊田良子会長）では十六日双葉郡富岡町夜の森ヘルスセンターで会員の慰安会を開く。往復とも汽車で日帰り。

過酸化水素百PPM以上は有毒

七月いっぱい分析調査

【既報】ねり製品の漂白、弾力、保存効果をだすためかまぼこなどに加えている過酸化水素は百PPM以上添加すると人体に影響があり、保健衛生上好ましくないとしてさきに厚生省は野放し状態の添加量を百PPM以下におさえ八月一日から実施することになっているが、施行期を間近にひかえ県環境衛生課は、十三日午後一時から県水試（小名浜）で食品衛生法改正に関する説明会をひらいた。

常磐地区のねり製品業者六十七工場のうち六十人が出席、ねり製品の製造についての注意などをきいたあと、業者らは規制対策を協議したが、これから七月いっぱい一工場五種類のかまぼこをそれぞれ二枚ずつ県水試をはじめ、磐城、平両保健所で分析してもらい、過酸化水素の含有残量が規制量の百PPM以下かどうか調べ、それによって過酸化水素の含有量が少ないかまぼこをつくることに決めた。

かまぼこ

あすの停電

▽平地区＝（10時～12時）下高久字生転。

市況

魚類

（十三日午後～十四日正午）

十四日朝の小名浜港は釣りガツオと巻網のイナダ、江名港に巻網のカツオが出回った。

【小名浜港】一本釣船一隻　巻網船二カ統　底引船十七隻　小型船九隻　小舟百隻

▼カツオ　一万四千㌔　三二〇―二五〇▼イナダ　六千㌔　二二〇―二五〇▼小サバ　五千㌔　一三・五▼トウジン　六千八百㌔　二三―二〇▼アカジ　三千五百㌔（大中）二〇〇―七〇（小）六七―四〇▼ドンコ　千百二十㌔　三五―一〇▼ナメタ　五百㌔　一八〇―一〇〇▼サメサカレイ　四百七十㌔　三百五十㌔　五〇―二〇▼ギス　百㌔　七〇―二〇▼水タコ　百㌔　七〇▼ハモ　三百五十㌔　二六〇―一四〇▼ヒイカ　百㌔　二三〇▼アワビ　四百五十㌔　一三〇〇―一〇五〇▼カイヤキ　二千コ　一六〇―一〇〇（コ）

【江名港】巻網船一カ統　小型船七隻　小舟四十隻▼カツオ　千五百八十三㌔　二三―〇▼ハモ　八百五十㌔　二五―〇▼アワビ　二百五十㌔　一〇七〇―一〇三〇▼カイヤキ　十八コ　一四〇―二五（コ）

【中之作港】小舟五十隻▼アワビ　二百㌔　一三〇〇▼カイヤキ　七百二十九コ　一三三―二〇（コ）

野菜

▼ホウレン草　三〇―一五（束）▼菜類　二三―八（ゲ）▼カブ　二五―八（〃）▼ニンジン　二五―一三（ゲ）▼大根　三五―八（〃）▼ネギ　二〇―二（〃）▼玉ネギ　二七―二五（〃）▼キュウリ　一八〇―五〇（〃）▼ナス　二七五―二五〇（〃）▼タマナ　六五―四〇（〃）▼バレイショ　二五―五（〃）▼サヤ豆　二〇〇―一〇〇（〃）▼トマト　一五〇―六五（〃）▼タケノコ　三五―一〇（〃）▼ニラ　一五―八（束）▼ピーマン　三〇―二五（ゲ）▼モヤシ　二五（〃）

果物

▼リンゴ　四五―二五（ゲ）▼夏ミカン　六五―三〇（〃）▼イチゴ　七五―三〇（カップ）▼バナナ　一五五―一二〇（ゲ）▼シイタケ五五〇―四八〇（〃）▼根ショウガ三五〇―三〇〇（〃）▼春菊　一五―八（束）▼ミョウガ　三〇―一〇（〃）▼葉タマ　一〇―二（〃）▼玉子　一二―七（コ）

（丸平青果市場調べ）

貴金属・宝石の月賦開始！
サインひとつでOK
お買いあげのユビワはイニシアルをお入れします
貴金属・宝石・装身具専門店　高橋沢
平・中町（竹林病院川向かい）電④6726

矢ヶ崎犬猫病院
平鎌田・寿金沢交差点かど
TEL・4―4465

ご婚礼家具各種
物強で評判の店
萬　丸萬家具店
いわき信販チケット　ご利用ください
店舗／平・四町目電④6633
工場／平・白銀町電④6634

オモチャのマルイ
平・中町（バス停前）
電（4）3672

※メンズウオッチで楽しいデート！
MON 15
SEIKOカレンダー時計　平・ヤマザキ

スカッシュ　コニヤック　ダイヤ　エデン
電④5005

プラチナ　プラチナ
<新発売>10,000円
重厚派が選ぶ
純銀製の万年筆
●完全アフターサービスシステム
保証書は必ずお受け取りください
岡萬年筆店
世界で初めてのプラチナのペン先　いわき市平字三町目電④4333

半光沢DP　くわな　たいら五三六九

いわき　せんべい
味と観光の道しるべ
¥1000　¥2000　¥3000　¥5000
銘菓〈以和貴〉いわき　松月堂
本店　平銀座☎平③1551（代）■小名浜店☎（磐城）③4861

結婚記念写真
お見合い写真
ぜひ当館で…
●出張撮影いたします
岡山写真館
いわき市平南通り
電（平）④2923

公認　平宅地建物取引所
平・才鼎小路地下道ぎわ　色川材木店内　電④三三六一

【四倉町の運転者の皆さん法令講習のお知らせ】
一、とき　五月十六日午後六時半から
一、ところ　四倉町商工会館
一、講師　平署白石交通課長
主催　交通安全協会四倉部会　運転者会四倉分会

【小鳥は平和のシンボル】
愛鳥週間
＝小鳥をかわいがってください手のり文鳥手のりインコしまりすがはいってます
卸し小売り
橋本小鳥店
いわき市平字中町旧公会堂前電④四〇一三
支店平字三町目三幸デパート電④四九三三

男性がすばらしく見えるとき
越　フジコシ
それは青葉ときのポロシャツ姿でしょう。老いも若きもさっそうとして、ここにおのこあり、と異性に深い感銘をあたえています
紳士半袖ポロシャツ（綿一〇〇％）一七八〇円
紳士半袖ポロシャツ（麻一〇〇％）三三〇〇円
婦人半袖ストライプシャツブラウス（百枚限り）五八〇円
紳士病靴下2足組（二百五十組限り）九八円
木曜サービス
平店新館のみ

第9回当選発表！
◇バンビ賞　A9887
◇1等賞　B2061　B2047
◇2等賞　8595　729　403　2589　336
◇3等賞　955　1539　8169　332　8716　367　9312　8250　9808　8603
◇4等賞　312　325　9185　8735　8693　626　8767　8890　2572　2558　9262　326　8283　356　337　8432　2351　2324　2172　8826
当選された方は5月25日まで賞品引き換え券ご持参のうえ賞品とお引き換えください
★おいしい美しいミックスソフトクリームをはじめました
パーラー　バンビ
平・ぎんざ　フジコシ前
TEL・④4964

肉は広越
平・新田町
電④三七二六

土地建て物のご相談は
福島不動産商会
平・中町（旧公会堂）電④七六一六

・出前敏速
天ぷら定食　三八〇円
おさしみ定食　三五〇円
幕内弁当　三五〇円
天丼　二三〇円
季節料理　お好み一品料理もいたします
越乃家
いわき市平字二町目　電④一八八一代

命を守る光のガードマン！
火災　台風……停電……その時
自動点灯！これがシグライト
防犯装置にはシグガード
全国防犯協会連合会推せん
旅館・店舗・百貨店・事務所・工場・銀行・喫茶店・住宅などの防火・防犯に大好評発売中
（取り扱い店を求む）
福島県総代理店　北関東電商株式会社
いわき産業会館4階　電④6884

県税調定28億円を突破

前年より4億円強の増

県いわき税務事務所が四月末現在でまとめた四十三年度分（決算は五月末）県税の調定額は二十八億円を突破、二十八億三百六十九万二千四百七十三円となった。前年度同期に比べて四億四千四百七十六万六千七百四十一円多く、一八・九％の増加。なかでも法人事業税は前年度より一億八千六百万円余も多い九億五百九十一万五千百十円となり、全体の三二・三％を占め、伸び率では個人事業税の二八・四％、自動車税の二七・九％に次ぐ二五・九％。いずれも所得の増大によるもの。

諸物価の値上がり、所得の増大に伴って、県税の調定額は年々増大を続け、四月末現在調査の四十三年度の調定額は、ついに二十八億円台を突き破り、二十八億三百六十九万円余となった。税目別に見ると事業税の伸びがとくに目立ち、個人事業税は十一税目のうちのトップで、二八・四％を示し、調定額は一億三千七百三十二万一千二百八十円（前年同期比二千九百八十六万八千円の増）となった。また法人事業税も二五・九％と大幅な伸びをみせて第三位。調定額は最高の九億五百九十一万五千円（同一億八千六百十四万四千円増）。これらはいずれも所得が増大したため。

また新産業都市として発展し続けているいわき市は、他地区に比べて自動車類の急増が目立ち、自動車税の調定額は二億七千二百八十万三千円（同五千九百五十四万円増）で第四位。伸び率では二七・九％で、個人事業税に次いで第二位。自動車の増加に伴って、軽油引取税も増大し、調定額は法人事業税に次ぐ第二位で五億七百十万一千円（同三千八百九十七万五千円増）となった。このほか二〇％以上の伸び率を示したものは、料理飲食等消費税の二二・二％と不動産取得税の二〇・九％。料理飲食等消費税は料金の値上がりばかりでなく、消費量の増大などに伴って、調定額は前年同期より四千二百六十七万円も多い二億三千三百六十二万四千円。不動産取得税の増大は、土地の値上がりと住宅建築ブームによるもので、調定額は前年同期に比べて約二千三百六十九万円多い一億三千七百二十二万一千円にふくれ上がった。

人寸描

『商業高校は大部分が就職希望者で、それも求人難の影響のためか、平商生の第一印象は、ピリッとしたものが感じられない。私は、うちに闘志を秘め、いざというとき職うという意気込みのある生徒が欲しい。これは生徒だけの責任でなく、先生、家庭、社会にもその責任があると、却って闘志を持った』と大バリ一言。

とにかくさっぱらんな性格で、モタモタしたことが嫌いというだけに並みなみならぬ闘志にあふれていると見た。大正三年いわき市平字六間門に生まれ、昭和八年磐高卒、同十三年東大法学部に進み、同十六年卒業、教員生活は昭和二十五年浪江高校富岡分校をふり出しに、同二十九年から四年間、福島市で教職員組合専従者として組合活動に没頭、同三十三年四月双葉農高転任、同三十九年教頭となり、同四十年八月磐多方商業の校長になって、いらい三年間、県下の商業高校ではピケをとらないようにレベルアップに全力を注いだ。それだけに同校への愛着は強く、平商に来たときには相当の抵抗感を感じたという。

もっと生徒指導の面で力を注ぎたかったというが、その分を平商に注ぎ、知性と実践力をモットーに『ガンをつけられたから殴るという弱い生徒ではなく、心の中で何くそとはね返すだけの強い生徒に育てたい』といい、また高校生の政治活動に対しては「良い意味での抵抗なら悪くはない。しかし、どうするかと聞くよりも、どうなっているのかを認識する方が大切だ」と、生徒の自主性を尊重している。

趣味は読書で、酒は好きではないが、つき合いならいくらでも飲む。とみ子夫人（三七）と二女の亜子さん（中二）との三人暮らし。長女の良子さんは東洋大に在学中。いわき市平中神谷字塚の町八。五十四歳。

（前磐多方商校長）

平商業高校校長
かわしまれいじ
川島令司氏

踏み切りパトロール

事故発生 平以北は前年の四倍

春の全国交通安全運動は、歩行者保護の徹底、老人こどもの保護、酒飲み運転の絶滅を掲げ、十一日から始まったが、水戸鉄道管理局でも、同運動の一環として、踏み切り事故防止、部内運転手の事故防止などを掲げ、管内全域にわたって交通安全運動を実施することになり、平保線区、平鉄道公安室など"事故ゼロ"を目ざし重点目標を推進する。

同局では管内の駅、市町村役場などに約二万枚の踏み切り安全ポスターを配布、啓蒙宣伝にあたるほか、平鉄道公安室でも、事故発生の恐れのある無人踏み切りを重点的に巡回パトロールして、事故防止に当たる。踏み切り事故は全国的には減少しているが、平鉄道公安室管内では逆に増加している。

昨年の踏み切り事故は六十三件で、前年に比べれば二十一件の増加。

昨年の区域別踏み切り事故発生状況をみると、勿来～平間は前年並みの十五件だが、平～原町間は三十一件と前年七件の四・四倍増。種別踏み切りの発生状況は、第三種踏み切りは、昨年度十二件で、前年より三件減少しているが、第一、二種とも増加しており、第一種踏み切りは、昨年が十七件で、七件の増加、第二種踏み切りは、三十四件で、十八件もの増加となっている。

踏み切り事故、障害物の内訳は、自動車が最も多く、昨年は二十九件と前年の二十件を大幅に上回り、つづいて歩行者、自転車、リヤカーの順。歩行者による事故も前年の約七倍（十五人）になっている。

【踏み切り事故防止ポスター】

商工ちん

おさたが15日新装開店＝平字白銀町、すし『おさた』では店内の寸向かいに新築完成、十五日開店。

あるがで14日臨休＝平字田町"ある"では店員慰安旅行のため十四、十五日臨時休業。

明治百年 いわきの人脈

文 荒川禎三

（364）

『お待さまのお腰のものと同様、お金は私ども町方の者には、命よりも貴重なものです。それでお宅とよぶのです。その貴重なお宝を、しかも五十両とは、チトご無理ではございませんか』

『…でも火急存亡の場合だ…頼み申す』

『お待さまの火急とは…どのような場合なのでしょうか…二番目には火急、火急と…』

そのことばに、小林の手は小きざみにふるえた。大小をひき寄せた。

『…まアお待まりください。ご無礼しました。小林さまの真意のほどを伺いたかったのです。よくわかりました。少々お待ちください』

半兵衛が下がる。入れ替わって妻女がお銚子を持ってくる。部屋には磯の香がただよっていた。『お前さんはさがっていてよろしい。こちらは一局はじめるから…』と妻女を遠ざけてから、二十五両包の小判二個をきし出し

『どうぞご用立てください』

『拝借します』

いつものなごやかな二人に戻った。鬨が一羽対岸をかすめて行った。慶応四年春三月である。

この菊地半兵衛は、明治十八年一月、雪深い朝積雪をかぶりていっそひとねむり

の一句を残して…生涯をとじた。剛腹な商人であったという。孫のあまや薬局主菊地平は、日本薬学を出て家業、初代の北茨城市教育委員長をした。六十を越してから免許証をとり、気のむくまま、思いのまま自動車をのりまわしている。

さて小林家は

減九―減次―恭太郎

とつづく。減次（よしつぐ）は元治元年の生まれ、明治戊辰が五歳、藩校汲深館に学び、平藩村の寄宿塾に入門した。郎の代講までした秀才である。

この年から県議被選挙権が二十五歳に下げられた。菊多郡から選ばれたが、きびしい侍の家庭に育っただけに、常に羽織袴でチョキンとしていた。碁の達人である。よく名人の佐藤庄太郎と対局した。達人といえ、名人といっても、いまの日本棋院三段程度であった。佐藤は代議士になったとき、本因坊から田舎名人に格付された。碁の世界も例外なく大型化したのである。

政治家としての彼は、いろいろの功績を残したが、その第一は常磐線の引っ込み、いまの泉駅設置である。

明治時代の剣浜

勿来で優良運転功労者を表彰

交通安全協会勿来支部（合津定之支部長）はさる七日勿来警察会議室で次の優良運転者と交通功労者を表彰した。

▽優良運転者＝佐藤修一　石井義孝　柴田広　芳賀正　八代運正　小野俊喜　蛭田富一　菊地紀代美　引地昭二　櫛田　実　小沼　正富　赤津道尚　若尾正彦　川原吹時夫　櫛田正行　渡辺信栄　湯座　増彦　窪谷和男　高木敏夫　大平喜代志　塩沢　了　富岡義光　鎌田　秀一　近山敏男　阿部一雄　後藤孫太郎　赤津八ツ子　鈴木　伸　志賀新一郎　山形光男　小松邦久　赤津八ツ子　▽交通功労者＝郡守叶　田子行雄　斎藤弘　緑川直志　佐藤武寿　千葉藤雄　阿部永　佐久間千代仲　赤津　一　朝倉重郎　吉田　春夫　蛭田義則　小松栄二　小林　好栄　小野　正　青木久次　皆川　勝一　小野文雄　鈴木義種　甲申　武紀　小野　正　青木久次　皆川　勝一　大河内力　後藤勝恵　辻村　伸一　北郷　明　蛭田清典　蛭田　敏男　石井貞一　蛭田立弱　鈴木利三郎　中野光夫　鈴木七郎　鈴木　成之　胡口　勇　黒沢　元　蛭田幸西郎　蛭田寿男　津藤　正　芳賀　末男　鈴木　正　羽生　貞　高萩　順平　金山地区（交通安全協力会）

金融と質
勿来商事
いわき市平字菱川町
電(02462)④―5498

ナショナル　パナカラー
月づき　2,000円（24回）
初回金　25,000円
ボーナス　25,000円（4回）
技術と信用の店
矢内電機株式会社
平・長橋町44　電④4084
TK―9100AN

パンとケーキ　開花亭
平・五町目　平④二三四二代

平公園下　お写真　館林　電④三三九六

サトー広告社
電(4)3790
いわき市平谷川瀬字三十九町

日よけ　シート・カーテン　内外装テント　自動車ほろ　キャンプテント　ブラインド　各種修理
イスカバー
合資会社　敷島テント
本店＝平・六町目電④7551　工場＝平・正月町電④7552

都会的なセンスあふれるふんいき…
【営業時間】
喫茶→AM9：00→PM5：00
洋酒→PM5：00→PM12：00
洋酒・喫茶　シャンテイ
平・三町目（王将階上）　電4―3063

肖像写真（紋付・着替）一日仕上げ）カラー現像
アサヒ写真館
平・田町　電④四三七五

移転いたしました
TOWA SHUTTER
最高の戸締まり・最低の価格・最後まで奉仕
東和シャッター工業所
（久野金物店シャッター部）
いわき市平谷川瀬字三十九町56の5（競輪場入り口）電③2502

ご存知ですか？
<常に洋服技術の向上を計り お客さまのお役に立つ会>
●IWAKI TAILORS CLUB
いわきテーラーズクラブ
大貝洋服店　鎌田　でんわ4―7672
高野洋服店　南町　でんわ4―4460
テーラー大平　堂ノ前　でんわ4―3972
テーラー高島屋　中町　でんわ4―6337

お知らせ
毎度お引き立てありがとうございます
さて今般お店の気分一新を図るため十五日から改造に着手いたしますので本月三十日まで休業させていただきます　新装開店の節は旧に倍しご愛顧のほどお願い申しあげます
純喫茶　ジョリー
平・田町（並木通り）　電④六六八四

随想

胸像めぐり

小宅　長城

いわき市平の小太郎町は、工場地帯だったと思う。その一角に小太郎町公園があり、私にはなつかしい三人の郷土の大先輩の胸像がある。白井遠平翁には、生前に三度お目にかかった。私はまだ学生時代で、場所は本郷（いまは文京区）駒込神明町のお宅だったろう。崖がかった邸宅は広大で、散歩中、ころんで腰を痛めたといっておられた。「小宅サン、たとえセンベイ屋をやっても、月給取りにはなりなさんな」と話された。このおことばは、私の生涯を多分に支配したものである。

公園の西北隅に、野崎萬蔵翁の胸像があり、なかなか立派な出来である。常磐交通本社に近く、まことに処を得ている。昔、星一先生が理想選挙をひょうぼうして代議士に打って出た時に、私は応援演説ざんまいで、端なくも、翁にお目にかかった。まだお若く元気で、星先生とは、遠縁に当たるということだった。ご一族には、国立音学大学に学ばれた人があり、私の伜が音楽家だったこともあり、ご成功を兵々に祈ったものである。

関内正一氏の胸像は、公園の東南隅にあり、フロック姿はとにかく、その大きな太い眉毛から自元のあたり、生前の面影をホウフツしている。代議士としては、衆議院の電気通信や、運輸委員長として、着実に成績を挙げた。「松井政吉君に反対党（社会党）ながら学大学に学ばれた人があり、私の伜が音楽家だったこともあり、いろいろ支援してくれた」といわれたことがある。巣鴨の私邸に、当時の磐城学生寮生一同を招待して、ご馳走してくれたり、郷土関係の面倒をよく見られた。根っからの党人派で、大野伴睦サンは、将来、大臣よりもむしろ衆議院議長にしたいと、関内氏に期待しておられた。いわき稲門会（早稲田の会）の席上で、「まだまだ若いんだから、がんばってください」と年上をよいことにして、私は、たびたび健康について警告したが、早世されたことは、なんとしても残念である。ご令嬢ヨウ子サンも、りっぱな人だった。

胸像ついでに、私は近ごろ、久しぶりに東京雑原の星薬科大学を訪問したが、玄関前に、創立者星一先生のものが、見事に作られており、心から敬意を表した。星薬科大教授柳沢三教授らが中心となって建立したもので、まことにありがたいことだと感謝する。まだ星薬学専門学校時代に、私は主事兼庶務課長として、文部省の指定校（卒業すると薬剤士の資格が得られる）となるために微力を致した思い出がある。当時文部省の庶務課長は、後に文部大臣をやり、いまは参議院議員である。剣木亨弘氏で、その折衝には、ずいぶん苦労したものである。いまや、薬科大学一方の雄として繁栄している。星薬大を見て、いまさら、星先生の偉大さを知るのである。

話はもどるが、平のお城山に、鈴木良三郎翁の銅像がある。猪狩四郎君の尚古庵で、スキ焼き会があり、私も同席して、一句、読んだものだ。

「銅像も低姿勢なり尚古庵」

当時の池田隼人内閣総理大臣は、いわゆる政治の低姿勢を唱えて、なかなか人気があった。

五月八日　（いわき同人社長）

学芸

立派な人間とは

草野中一年　新妻　礼子

才能とは、生まれながらにして持っている能力をいいます。

人間は、特別な場合を除いては、皆同じはずです。それなのに、成績に上下の差ができるのは、その人間の努力の差だと思います。その差ができるのは、親の責任でも、先生の責任でもない。自分の責任ではないでしょうか。少なくとも私は、そう思っています。

苦しくとも、最後の最後までがんばり、つらいことをのりこえてこそ「立派な人間」としての土台が固められると思います。生きるということの苦しみを知らない人は、きっと後で苦しむはずです。自分に与えられた仕事などを、また時間があるなどと思っている人は、とうとうそれをやらないままになってしまい、いつもそのことを気にして、苦しい毎日を送ることになると思います。そのような人間に限り、悪いことをしているようにも感じます。

人間である限り、「善」と「悪」の心はあるはずです。しかし、「善」の心が「悪」の心に負けたら、人間として失格になってしまうでしょう。そんなことでは生きて行くにも、自分がはずかしい思いをしながら、暮らさなければならなくなってしまうと思います。

ことばでは言えることでも、実際に、それを実行できる人は、少ないことでしょう。そんな小さなこともできないのに「立派な人間」になろうなどというのは無理ですが、土台を固め、自分はどんな台風が来てもくずれない。というようになったら、きっとその他の親切などということはできるはずです。それでこそ、「立派な人間」という五字が与えられることでしょう。

また、忘れてはならないことは、まず第一に毎日毎日の生活が、自分を変えるということ、それに「努力」「良心」という二字を。

「努力」
たった二字のこのことば
いったい何が含まれているの
意味を聞かれても
答えられない
すばらしいことば
何もかもが含まれていることば

「努力」
一生忘れられないだろう
なにをするにも頭に浮かんでくる
この二字

「良心」
私の好きなことば
人間にとってだいじなことば
誰もが必要としなければ
ならないことば
すみきった
空とそっくりなことば
すっきりしていて
広々としている
このことばを思いだすと
なんとなく明るくなる

「良心」
どんなものよりも強い
ことばであろう

【評】立派な人間である礼子さんが、より立派な人間になろうと、真剣に考えていることが述べられていてよろしい。

（油座トミ子教諭）

※おことわり

『学芸』の作文・書道の作品は、四月以前のものですので、いずれも生徒の学年は一学年不足しておりますので、ご了承願います。

中卒職業指導打ち合わせ会　平職安では二十三日午後一時半から同所会議室で中学校職業指導主事業務打ち合わせ会を開き、これとともに、今年度の紹介方針などの説明が行なわれる。

まのめざき句会

（四月例会）

取り替へん車眺めて日が永し　清　三徳

校舎出て日永の屋矢姿まふし　明　皆村

背びの烟魚ゆらゆらと日永の水槽　マサ

物干の影またのびて日永かな　皆村

永き日の食堂の内何もおこらず

【評】第三句「烟魚」は作者の説明によれば熱帯魚の比較的大きい奴なそうである。鏡模様があざやかですごく美しいのに似ず、顔の格好が馬鹿げていて動きも不活発なのを詠んだのである。デパートの一隅としてもよく、喫茶店の一隅としてもよい。

明

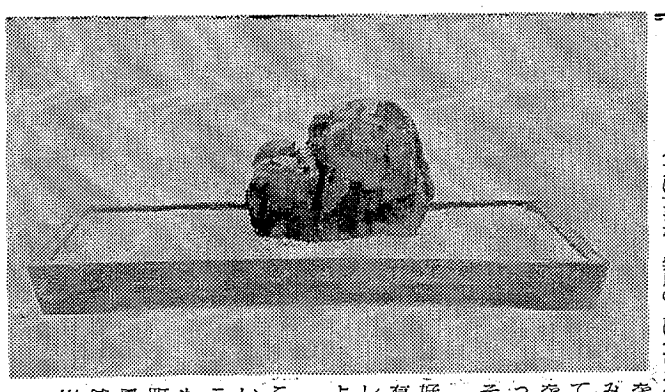

水石

好間山石である。小さい山形石だが、迫ってくる力は大きな〝嶺の変化〟もの。嶺の変化の妙は南画の雲霞の上にそびえる碧山。菊を庭の片すみに手折って悠然と山をみるといった気分をそそられる品格ある好間川石特有のジャグレのほどのよさ。

深くきれこんだ谷あいにそうそうと滝の声もする。五町目カラッ風　石川巣舗　仙石石川栄一氏蔵

春の句

狂犬の毛なみ光りてひいらぎの芽ぶき　清

花びらを車にのせて寄校する　千文

岩つつじつぼみながらに山理む　皆村

風が太過ぎて苺ハウスの胴ふくらます

老蟬や春愁溜めし原脂いろのネクタイ

【評】第三句ていねいな詠み方好感がもたれる。つつじは大抵満開の明るさなどを詠みたいものだが作者はつぼみのままをそのまま詠んだ。こういうことでよいとおもう。

句会も発足以来一年が過ぎた。熱心な人たちによって寧野短歌会と合同して一冊の集が成った。「ひとともせ」と題した。盤学校教頭佐藤博先生の表紙絵をいただいたのも嬉しい一事である。四月例会は創刊の喜びの会でもあった。

山鳩短歌会

凶と出れば心に永く残らむと不安もありておみくじ引かず　吉田　湖舟

はげしかるいくさなりしかな草丘に倒れしままに生を確かむ　寧野　正辰

老眼鏡にたよる齢となりてより霞に親しむも遂くなりをり　佐藤　悦女

雨のなか尋ねあぐみて佇める路地の夕べに幸弱咲きをり　伊藤寒山子

こぼれあるサルビヤの種子萌えしかとかがむ狭庭に陽炎のたつ　飛岡老紅女

磐梯の頂上なおも疾風（かぜ）速き寄せくる雲をけむりと散らしつ　中條　実

【評】正辰二句ざっくに力強くありたい。悦女の素材は新鮮味が欲しい。寒山子下句鮮明でよい。老紅女の歌境うらやましい限り。実の「雲をけむりと散らしつ」は推しうの要があるように思う。

（湖舟）

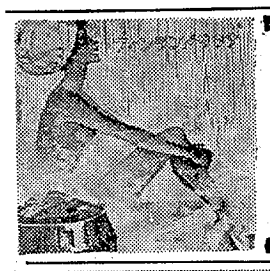

よく眠れますか？

森と湖の国からやってきた＜空気のおふろ＞

サウナとは北欧フィンランドに2000年の歴史を持つ乾燥空気浴です　東京オリンピックのときスポーツマンの健康管理に絶対欠かせないものとして日本に登場し　それ以後日本においてサウナの効用と快適さが認められ各地に続々と登場しました

運動不足　不眠　ストレス解消に…

毎週月曜日は『女性の日』です

フインランド　サウナ

■いわき市平駅前不二屋ビル3F　PHONE（3）3660

営業時間／午前10時→深夜1時■サービスタイム／午前10時→午後3時

みんなで歩いているときもひとりひとりが　よく注意

春の全国交通安全運動　5月11日～20日

錦興業株式会社　取締役社長　佐久間　清一　いわき市錦町　電②三一三五代

呉羽興業株式会社　取締役社長　美野　光　いわき市錦町巻合　電②三一一代

呉羽運輸株式会社　取締役社長　藤ノ木　正雄　いわき市錦町堰下　電②三一一代

交通安全協会勿来支部　支部長　合津　定之

勿来連合運転者会　会長　坂本　喜

磐城通運株式会社　支店長　井上　操　いわき市植田町植田駅前　電②三一五一代

（採石業）赤津建材株式会社　社長　赤津　馬次郎　いわき市植田町本町　電②二七六七

オール無線車　植田合同タクシー　社長　金成　晃　いわき市植田駅前通り　電②三一五五

東邦交通タクシーセンター　社長　緑川　興一郎　いわき市錦町大島　電②三一三五代

砂利採取販売業　株式会社　中根砂利店　社長　中根　覚衛　いわき市植田町本町　電②二四六〇・二四六一

植田運送株式会社　取締役社長　中根　覚衛　いわき市植田町本町　電②三一六

全車無線完備　安全・親切・敏速第一　旭タクシー株式会社　いわき市小名浜字定西　電③二二五八代

今夜の番組みは

NHK 第一　1340KC

6・05 じょうずな話し方
15 家庭音楽会「めだかのがっこう」「ぞうさん」友竹正則
7・00 ニュース▽ニュース解説
30 上方寄席　漫才「お笑い旅行は楽し」
8・00 ニュース▽ニュース特集
9・05 人生読本
15 科学千一夜
45 趣味の手帳　小鳥と私
10・15 きょうの問題
30 音楽夜話「バイシエルロのメロディー」
11・05 夢のハーモニー「恋のゲーム」「野生のエルザ」ほか

NHK 第二　1540KC

6・00 そろばん教室　かけ算
20 基礎英語
40 英語会話
7・00 ラジオ農業学校「水稲集団栽培のすすめ」
15 続基礎英語
30 中学生の勉強室　数学
8・00 通信高校講座・生物
20 通信高校講座・数学2
40 通信高校講座・数学1
9・00 通信高校講座・地学
20 通信高校講座・古典乙1(漢文)
40 通信高校講座・英語A
10・20 通信高校講座・世界史
40 通信高校講座・被服1
11・00 大学講座「哲学」
20 スペイン語入門
40 フランス語入門

ラジオ福島　1060KC

6・00 ニュースハイライト
30 一万円クイズ
40 プロ野球水曜ナイター「大洋対阪神」＝中止の時＝6・40ナイタージョッキー7・30ミュージックキャンデー8・00レッツゴーRアンドB9・00スペシャルディスクタイム
9・40 歌のクリーンヒット
10・00 ヤング・ヤング・ヤング　前田武彦
25 あなたをハント
20 ミュージック・イン・ハイフォニック
11・00 一万円クイズ
10 大学受験ラジオ講座「英文法」「数学2B」

総合テレビ ④

※印はカラー

6・00 こどもニュース
05※空中都市008
20※チャンスだピンチだ
7・00※きょうのニュース
30※生活の知恵「食品に赤信号」
8・00※連想ゲーム　関千恵子　岡部冬彦　山口崇ほか
20※世界の音楽　ザ・プラターズ　立川澄人　黄満美ほか
9・00 連続ドラマ「女優・わが道」林美智子　露口茂　酒原夏子ほか
30※ニュース▽ニュースの焦点
10・10※ある人生「ふたりの彫像」
40 時の動き

教育テレビ ⑩

※印はカラー

6・00 中国語講座
30 みんなの科学
7・00 英語会話
30 技能講座
8・00 教養特集「救護から福祉へ」児童福祉の課題
9・00 通信高校講座　英語1
30 通信高校講座　英語2
10・00 通信高校講座　英語3
30 通信高校講座「現代国語3」
11・00 やさしいドイツ語
30 大学講座　法学「表現の自由」

えまじゃんがら

福島テレビ ③

※印はカラー

6・15 ウメ星デンカ「勉強はきらいの巻」
7・00 ちびっこのどじまん～チャンピオン大会～
30 「サンテン笑」桜井長一郎　リーガル天才・秀才
8・00※「お笑いカラー寄席」三遊亭歌奴　フラワーショー　晴乃チック・タック
9・00※「あっぱれ！親バカ」
30 奇妙な仲「死んでゆく恋人の贈り物」新珠三千代　池部良　仲谷昇
10・30 コンバット「独立した分隊」

FM放送

☆印はステレオ

6・00 夕べのひとときくディスクジョッキー>
7・00☆ステレオ軽音楽ホール「そよ風と私」「瞳はるかに」「ワン・ノート・サンバ」「ラバーズ・コンチェルト」
8・10☆ステレオコンサート「管弦楽のための組曲第2番ロ短調」バッハ作曲　「シンフォニエッタ作品1」ブリテン作曲ほか
10・15 わたしの古典
11・00 イングリッシュアワー
35 朗読「フランクリン自伝」

みもの

総合・夜8・20

世界の音楽

アメリカのコーラス・グループ、ザ・プラターズをゲストに迎え、黄満美、立川澄人、デューク・エイセス、東京混声合唱団、東京放送合唱団、飯吉馨カルテット、ニューシンフォネットの出演でおくる。

ザ・プラターズといえば「オンリー・ユー」、「煙が目にしみる」のヒット曲で知られるおなじみのヴォーカル・グループで、男性四人、女性一人というユニークな編成になっている。

今回は、得意の「オンリー・ユー」のほか、「トラベル・オン」「マイ・プレイヤー」を歌う。

黄満美は、「フラミンゴ」を歌うほか、立川澄人、デューク・エイセスらと、愛鳥週間にちなんで、鳥のメドレーを歌う。

＝世界の音楽＝ゴールデン・ハーモニーといわれるザ・プラターズ

由美かおる初出演

銀河ドラマ〝結婚〟

総合テレビ夜九時からの銀河ドラマ第七作の「結婚」の制作が進んでいる。

これは、遠藤周作の原作をコミカルなタッチで描く寄春コメディー（七月七日より放送）。

物語りは、ボサッとしてお人好しだが、仕事には人一倍ファイトをもつ独身のサラリーマン楠瀬吉が、扇みち子という近代的な女性と知り合い、ついに結婚にゴールインするまでに、さまざまなケースを通じて知りあうスの夫婦に出合い、結婚というもの、人生というものについて、身をもって体験して行く、というもの。

楠瀬吉には、文学座の大出俊が扮し、彼のいままでの役柄ではみられなかった明るいコミカルな二枚目半を熱演している。

その相手役、扇みち子には、西野バレエ団の由美かおるが扮し、連続ドラマは初めてといいながらも、体当たり的演技でファイト満々。

そのほか、瀬吉の良き上司、有村部長に小林桂樹、会社の女社長に岸田今日子、みち子の父・扇善吉に有島一郎、母・かね子に木村俊恵、瀬吉の母・楠キヌエに細川ちか子、彼の友人・若林に草野大悟といった、そうそうたるメンバーが出演している。

脚本は酒井敬介、音楽はいずみたくがそれぞれ担当。

制作は合川明、演出は斎藤暁（前半五回）と畑中廉生（後半五回）。

満員電車の中で瀬吉とみち子はふとしたことで知りあう

ききもの

ステレオ　FM・夜7・00

軽音楽ホール

永田文夫の構成で、第一部〝ピアノは歌う〟、第二部〝見砂直照と東京キューバン・ボーイズ・ショー〟を送る。

第一部は、ジャズピアノの第一人者・岩崎洋の独奏と福田一雄指揮のシンフル・サンフォニエットの演奏で、ピアノ曲をアレンジした名曲の数々をたのしんでいただく。

曲は「瞳はるかに」「アルフィー」「シバの女王」「わが心のアランフェス」ほか。

第二部は、歯切れの良い演奏で人気をあつめる見砂直照と東京キューバン・ボーイズの得意の曲から、「マリア・ラ・オ」「タンサ・ルクミ」「そよ風と私」「ワン・ノート・サンバ」ほか。

食品に赤信号

総合・夜7・30

われわれが毎日口にしている食べ物の中には、さまざまな食品添加物が含まれている。いわく着色料、いわく防腐剤、香料など…いま、三五八種類の食品添加物が、食品衛生法にもとづいて厚生省で許可しているが、このうち、約八〇種類の添加物が、毎日われわれの体内にはいっているという。

番組みでは危険食品をとりあげて、添加物の功罪を探り、それらの目に見えぬ危険にどう対処したらよいのか着色剤によって色の変わってしまった血液や衛生研究所の実験をフィルムで紹介したりしながら出席者の解説で考える。

出演＝新珠三千代、池部良　吉田次昭　仲谷昇　中山千夏ほか。

生活の知恵

パイシエルロのメロディー

音楽夜話　第一・夜10・30

今回は増沢建美さんの解説で、十八世紀後半のイタリアの作曲家パイシエルロの作品をきく。

パイシエルロは十八世紀最大のオペラ作曲家の一人といわれる。作品には百曲以上にのぼるオペラと多くの宗教音楽、十二の交響曲、数曲のピアノ協奏曲などがある。彼の曲はモーツァルト、パガニーニ、ベートーベンなどに多くの影響をあたえたといわれ、事実、モーツァルトやベートーベンも彼のメロディーを用いて変奏曲を作っている。これらの変奏曲をききながらパイシエルロの音楽を探ってみる。

あすの運勢

小川石洲

五月十五日（木・先勝）

【1月生】美しい花をはかなく散らすな、あせって動けば自滅す
【2月生】先行き明るい運あり、弱気をすて勇気を持って当たれ
【3月生】不愉快なことあっても感情に走るな、寛容さが必要
【4月生】想像のかけにおびえるな、自信持って積極的に当たれ
【5月生】過去の体験を大いに生かせ、希望持って積極的に出よ
【6月生】いま一歩の努力を惜しむな、進んで出てチャンスあり
【7月生】思わぬことからつまずく危険あり、慎重に徐々に前進
【8月生】身辺になにかと障害が起こりやすい、あわてず慎重に
【9月生】苦労あっても将来のためにがんばれ、消極的は不利に
【10月生】誠意を持って話せばスムーズに進展、ぐずぐずするな
【11月生】欲ばって二兎を追えば両方失う、計画たてて実行を
【12月生】自分本位の考えは禁物なり、心を広く周囲と協調せよ

親がまず手本を示そう正しい横断　春の全国交通安全運動　5月11日～20日

いわき市役所　市長　大和田弥一
平警察署　署長　生江信亮
交通安全協会平支部　支部長　国井一美
平地区自動車運転者連合会　会長　小野弥久
平自動車運転者会　会長　水庭寅夫　副会長　馬目精　〃　八巻一　事務局長　高萩茂
いわき市平方部小中学校PTA連絡協議会　会長　高野立雄　副会長　遠藤喜定　大谷輝雄　風間覚雄　事務局長　西恭三
常交タクシー　取締役社長　芹沢重雄　いわき市平字南町　電④三四三代　松ケ岡営業所　電④三四一〇　神谷営業所　電④三二四
常磐交通自動車株式会社　取締役会長　野崎喜八郎　取締役社長　野崎秀幸　いわき市平字菱川町3　電③1151大代
尼子タクシー　いわき市平字三町目　電③二七五代・④二六四〇　草野営業所　電④五六四七　好間営業所　電④五三七二
丸丹タクシー　いわき市平字南町　電④二六八五・六六六二　赤井営業所　電④六七六三
平和タクシー　本社／電(平)③三五二三・④四五九一　営業所／小川(電九)・川前(電一五)
平タクシー　いわき市平字田町　電④三〇七一

ピンときた盗品通帳

平の二郵便局員を表彰

盗んだ郵便貯金通帳を持って金を払い戻しにきた男をつきとめ、警察に知らせたお手柄の平郵便局職員二人が十三日、佐江平署長から民間協力者として表彰された。お手柄の職員は同郵便局貯金課窓口係の郡司春雄さん(三七)＝内郷御台境町五反田五＝と佐藤次雄さん(三七)＝平下平窪字鍛冶内。これが犯人だとピンときた二人に、不審な男はなにも気づかず、あっさりつかまった。

佐藤次男さん

郡司春雄さん

先月二十一日の午前十時ごろ、一人の男が貯金通帳と印鑑、身分証明書などを持って平郵便局貯金課の窓口に現われ、現金一万八千円を払いもどそうとした。郡司さんが通帳番号を見ると「見いら一7080」で盗難手配の番号とぴったり。通帳は支払い窓口の佐藤さんに回された。この間、郡司さんはその男に気づかれないように非常ベルに手をかけた。ベルは局内にひびきわたると同時に平署にも通報された。一方佐藤さんはこの男をひきとめておこうと考え、"なかで少々待ってほしい"ととばをかけた。

男は非常ベルが鳴ったことなど少しもわからず佐藤さんのいわれるままどっかりとイスに腰をおろした。貯金通帳に印鑑、それに身分証明書、これだけそろっているだけに、男は落ちついた態度だった。ベルを合い図に二階から職員が待ち合い室のドアを包囲した。男が気づいて飛び出したらそこでつかまえる作戦だ。三分くらい過ぎたとき平署のパトカーがきて男はあっさりつかまった。

この男は神奈川県藤沢市羽鳥四の四二九、無職伊藤紀男(三七)で三日前の十八日夜、いわき市勿来の旅館で泊まっていた横浜市港北区元石川町大坪二七四五、会社員矢部新次郎さん(三七)のカバンから盗んだものだった。お手柄の郡司さんと佐藤さんは"名探偵"と局内の評判になっている。

郡司春雄さんの話＝通帳番号を見たときおかしいとおもったらやはり盗難手配のものだった。気づかれては大変だし、佐藤さんに通帳を回してから非常ベルを押したのでおそいたくらいだ。待ち合い室のドアには同僚が待ちかまえていたが、三分間がとても長かった。でもつかまってほんとうによかった。こういうことははじめてです。

佐藤次男さんの話＝落ち着いているのでおそいたくらいだ。

平一小児童の交通安全パレード

旅館荒らしを逮捕

勿来民宿も予約殺到

"きれいな海"七浜に人気

観光の世界は早や夏の陣を迎えた。人と車で埋まる湘南地区から"きれいな海"を求める海水浴客の訪れが年々ふえて、ことしのいわき七浜はすでに国民宿舎が夏休み中予約満員になったのを始め、その後も百人、二百人の団体、十人、二十人のグループから家族連れが宿泊施設を市に紹介、係員は苦しい答弁にてんてこ舞い。

昨夏は日照ごとに台風の余波が襲って不況だったいわき七浜は、ことしは二百五十万人の浴客を見込み、六月初めから県内から東京、群馬、埼玉にかけて観光キャラバン隊を派遣することになっている。

一方勿来海水浴場民宿組合は十三日午後一時から関洋荘で総会を開き、ことしの受け入れについて協議、さっそく準備にかかることになった。同組合は十五軒が加入、六百人の収容能力を持つ一泊千円（二食付き）のいわき市唯一の民宿グループだが、昨年でも延べ八千人宿泊の実績をもっており、ことしは一万人誘客をめざしている。が、ここも埼玉、群馬方面から予約申し込みが殺到しており、早い者勝ちの現況。

久之浜漁業協同組合でも民宿一軒（三十人収容）を七月初め新設をと計画中で、これが成功すれば久之浜にも民宿グループの誕生が見込まれる。

市営平ユースホステル（七十二人収容）でも夏休み期間中の半分は予約で満杯というから、ここでも早目に申し込まないと間に合わない。ことしの特徴は行楽だけではなく会社、団体などの社員教育や研修会の宿泊利用がめだっていることで、能率の低下する酷暑からのがれ、教育、研修の実を結ばせようというのがねらい。

鼓笛隊が交通安全パレード

平一小と三小

春の交通安全週間にちなんで十二日、平一小と平三小の鼓笛隊が学区内の目抜き通りをパレードした。

午後一時に学校を出発した児童らはパトカーに先導され"世界の願い交通安全""安全は人と車でつくるもの"などの交通プラカードを掲げて進行く人や車を運転する人たちに交通安全を呼びかけた。

職業指導主事の講習会

県教委

県教委では十九、二十の両日、磐安で中高校職業指導主事講習会を開く。いわき地区の関係者約六十人が参加する予定で、初日の十九日は午前九時から正午まで、労働省職業安定局の宰田中央職業指導官補佐が『進路指導における集団指導と個人指導について』と題する講義が行なわれ、午後は職業適正検査の実技講習。翌二十日も午前中は前日に引き続いての講義があり、午後からは中学校と高校に分かれて分科会にはいり、研究協議を行なう。

常磐炭鉱職組は七千六百円

賃上げ妥結

春の賃上げ一万円を要求中だった常磐炭鉱職組は、このほど七千六百円で妥結した。前年の五千九百円に比べて千七百円のアップ。

富岡、加藤の両氏が優勝

果菜立毛品評会

いわき地方園芸研究会主催のハウス果菜立毛品評会は十日行なわれた。きゅうり十四点、とまと十三点の計二十七点が出品され、同研究会員やいわき農業改良普及所担当者らが審査に当たった結果、きゅうりの部では篠岡光平さん。とまとの部では加藤文島さんがそれぞれ優勝した。入賞者次のとおり。

◇きゅうりの部▽一位＝篠岡光平（植田町佐糠）▽二位＝永山光明（渡辺町田部）▽三位＝大滝剛（好間町北好間）松崎行夫（平大室）

◇とまとの部▽一位＝加藤文島（平北白土）▽二位＝福田茂光（同中平窪）▽三位＝大平喜右エ門（植田町飯野）酒井幸一（渡辺町田部）

園芸研究会が立毛品評会　いわき地方園芸研究会では六月二十日、鹿島（トンネル栽培）夏果菜立毛品評会を行なう。種類はトマトとキュウリ。

平一小運動会　平一小（風間覚雄校長）は十八日午前八時から校舎改築完成記念運動会を開催する。

磐城で中卒者雇用主懇談会　平職安では二十二日午後一時半から、いわき市磐城商工会館で中卒者雇用主懇談会を開き、求人の申し込み、受け付けなどについて話し合う。

遠野地区民生委員の協議会　いわき市遠野地区民生委員会は十四日午後一時から遠野支所で協議会を開いた。

くらし随筆

聖母月

高木光子

ことしの子供の日は五月晴れに恵まれ、鯉のぼりはことのほか勇ましく中空を泳いでいた。いつか樹々は新緑となり、目にしむばかりの五月である。風までもにおうこの月に、母の日がある。来たるものは拒まずとは、わが国民性か。仏生会、クリスマス、ねはん会に復活祭と、それぞれを生活の一部として楽しむことがうまい。

◇

いつから母の日が日本にはいったのだろう。たんぽぽの種わたのように飛んで来て、根を下ろしたのだろうか。幼いころ、教会の日曜学校の先生に引率され、自家栽培をしている花屋へ行った。ちょうど五月の日曜日だった。晶一面、色とりどりの中から摘んで作った花束は、顔が埋まるほどで楽しく、またちょっと照れくさかった。花束を抱え口数の少ない母の目が、私の胸にぴったりと張りついたように見守っていてくれた。次いで見守るべき子は矣い、薬引きせきれいの声に耳を傾けているのみの私は、正に不肖の子である。

母の日の花選ぶ子の母うらやましつぎを（主婦・植田）

カメラ月販（東京）チェーン店
カメラ・DPE
カラープリント
カワノカメラ店
平・中町ーTEL・(4) 7557

入院随時
井苅医院
整形外科
神経科
外科
院長　井苅義憲
いわき市平字下の町（常磐交通第一営業所東）電4－2566

急停車されても　よい距離　よい速度
春の全国交通安全運動
5月11日～20日

交通安全協会常磐支部
支部長　白土正義
常磐警察署
署長　阿部音次郎

四倉運輸株式会社
取締役社長　鈴木吉之助
電2411代

四倉貨物運送有限会社
代表取締役　伊藤実
いわき市四倉町字東二丁目

四倉バイヤー有限会社
いわき市四倉町字西一丁目　電3334代
2544（新町）

小名浜海陸運送株式会社
取締役社長　石坂一郎
専務取締役　田中芳男
いわき市小名浜字辰巳町　電②3311～六

福島臨海鉄道株式会社
取締役社長　磯野渡
専務取締役　薄井好治
いわき市小名浜字辰巳町　電②3130代

いわき市交通安全協会四倉部会
部会長　長谷川嘉平
分会長　伊藤実

常磐地区砕石協同組合
勿来砂利採取販売組合
常磐地区石材協同組合

磐城通運株式会社
取締役社長　北郷徳助
いわき市平字田町　電③3161代

やみトラックの追放
安全な営業車のトラックを利用しましょう
自家用自動車の運賃とりは制せられます
自家用
福島県陸運事務所・福島県警察本部
いわき営業貨物協同組合　理事長　伊藤実

十条製紙

金子社長が起工式で謝辞

"つらかったろう赤津前市長"

パルプやめ製紙一本に

十条製紙株式会社勿来工場の建設起工式は、十三日正午から勿来町大高上大野建設用地内で関係者百人が招待され行なわれた。十条製紙金子佐一郎社長の鍬入れ後、県知事代理、田畑代議士、仙台通産局長代理、市長代理國部収入役、県会議長代理北郷県議、志賀市議会議長、太郎建設などの玉串奉典があって式を閉じた。午後一時半から勿来市民会館で披露パーティーが盛大に催された。この席上で金子社長はいんぎんな態度で次のように感謝のことばをのべた。

カーボン紙、年60億円

【金子社長の謝辞】勿来に工場を建設することになったのは立地条件がよいばかりでなく、市民の協力があったからです。それに製紙業は水が何よりも必要です。この水を県は大きな犠牲を払って必要量を確保させてくれました点厚く感謝の意を表します。

当初パルプ工場を建設するわけだったが、東北パルプ工場の合併などで方針が一変し、それに公害問題が大きく社会に影響、あれやこれやでパルプ工場の建設は中止のやむなきに至り、製紙工場一本にしぼり、建設資金五十億円で発足することになったわけです。

製紙工場にきまるまでに約六年間も道草を食ったことは管庁関係はじめ地主側と市民各位に対しなんとおわび申してよいかそのことばもない次第です。とくに敷き地買収にあっせんの労をとった前赤津市長さんは仏づくりで魂入れずと陰口をたたかれ、ののしられたということをきき、さぞや無念であったろうと推察せずにはおられません。しかしのびのびになったことは会社側のいたらぬところではありますが、帰するところ製紙業界に大きな波が寄っていた関係、方針どおり進捗できなかったのです。どうかこの苦衷を察していただきたい。

それから製紙工場は発表のとおりCCPノーカーボン、ペーパーを一カ月一千八百万製造する。この生産高は年間六十億円を見込んでいるのです。CCPは品質優良な紙で、病院のカルテ、診療券、列車寝台券、会計伝票、告知書、給与支払い報告書、各種連続伝票、納品書、請求書、入金伝票、各種レポート、賃金支払い明細書、売り上げ伝票、タイプ用紙、現各官庁、学校、百貨店、大学病院、日本航空、シェル石油、各生命保険会社、電話用紙、その他民間に、また海外に輸出されているので、生産に拍車をかけます。

工場建設は年内中に完了し来年早々操業したいと思っていますから、地域住民の絶大なご協力とご支援をお願い申し上げます。

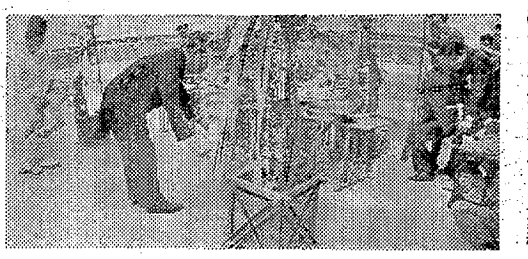

起工式で鍬入れをする金子社長

弔慰、見舞金が37件も

四月の市民交通共済 事故の二割が該当

いわき市の市民交通災害共済制度は四月一日から二年目にはいったが、四月中の弔慰金、見舞い金支給は二十六日の交通事故で死亡した常磐湯本町吹谷八〇、故大平関三郎さんの弔慰金五十万円を妻キミさんに贈ったのをはじめ、死亡一、傷害三十六の合計三十七件百三十八万七千円となった。これは前年同月の支給三件(死亡一、傷害二の五十二万五千円)を件数では十二倍にも及ぶ補償増となった。

いわき市内四月の交通事故は百七十八件で死亡三人、傷害二百四十四人(前年同期は百三十件、死亡六人、百六十一人)と前年同期を上回ってはいるが、補償対象者が急増したのが注目される。

支給内容は死亡一件に五十万円のほか、二級一人に十万円、三級(五万円)八人に四十万円、四級(二万円)十七人に三十四万円、五級(五千円)九人に四万五千円、六級一人に二千円の合計三十七件、百三十八万七千円で、件数では事故件数の二〇%に当たる。

交通事故被害者の中には、父親が加入していながら、家族が未加入だったため、家族の災害補償を受けられなかったケースも相当あって、家族ぐるみの加入の必要性が痛感された。

不確認バック でぶつけケガ 十三日午前八時三十五分ごろ、いわき市四倉町字東二丁目一地内の市道で、双葉郡楢葉町大字山田岡字坂西七、小売り業三木木正美さん(四九)の軽四輪トラックは後退しようとして、後ろから来た同市四倉町上仁井田字東山四五、農業鴨沢松之助さん(三六)の乗った自転車に衝突した。その勢いで、右側を走っていた、常磐交通の定期バス=酒井忠治運転手(三七)=に衝突、三本木さんは、ケガはなかったが、鴨沢さんは転倒して、胸に一週間のケガをした。

平署の調べによると、三本木さんが軽四輪トラックを転回する際、ハンドルを切りそこね、歩道上に乗り上げ、後方の安全を確認しないで後退したため、後ろから来た鴨沢さんの自転車に衝突、その勢いで、同じ方向に進行してきた定期バスにも衝突したもの。

幼児とび出し てはねられる 十二日午後四時半ごろ、いわき市平字弥宮町九地内の市道で、同市平字正月町三六、無職高橋崇さん(三三)の二男雅則ちゃん(三)は、同市平上神谷、少年(一九)の乗ったバイクにはねられ、雅則ちゃんは頭に軽いケガをした。

平署の調べによると、雅則ちゃんの路上飛び出しと少年の安全運転義務違反。

学童はね られケガ 十三日午前七時二十五分ごろ、いわき市四倉町字東二丁目一二八地内の国道で、同市四倉町字東二丁目一二三、金成潤君(一〇)は、同市四倉町字東二丁目一一の二、会社員吉田祐幸さん(三一)の普通乗用車にはねられた。このため、金成君は腰に二週間のケガをした。

平署の調べによると、金成君の横断歩道外横断と、吉田さんの安全運転義務違反。

ヘイさん

5713　中島安男

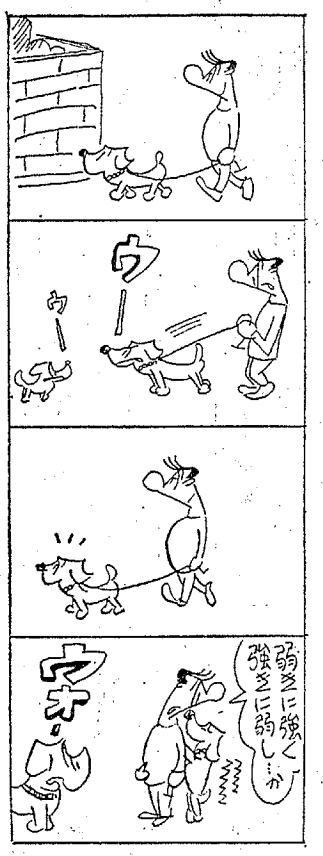

あす道路・交通を査察

市道中心に即決主義で

いわき市交通安全対策協議会(ケ塚〜同花畑〜泉町下川〜植田〜勿来町関田〜常磐下船尾〜同藤原〜内郷白水の延長七二・八㌔(市道二十六・三㌔、県道二十四・七㌔、国道二十一・八㌔)を、市、警察、建設事務所、常磐交通、国鉄、安全協会、婦人交通指導員、PTA、市民代表二十五人が参加。

第二班は、好間小谷作〜同愛谷〜四倉町柳生〜久之浜〜上仁井田〜平鎌田の延べ六十二・七㌔(市道三十六・八㌔、県道十六・七㌔、国道九・二㌔)を、議会、市教委、警察、県行政連絡室、国道事務所、建設事務所、磐城通運、交通安全協、国鉄、交通指導員、市民代表など二十二人が参加する。

なお昨年の査察で指摘された改善点のうち県、国関係は五〇%程度が実施されている。

五月競輪は 四億四千万 節は十三日に終わり、月売り上げは四億四千三百六十七万五千九百円となった。

当て逃げ車を検挙

酒飲み運転者 機動警ら隊が追跡

十三日午後十時四十五分ごろ、いわき市植田町本町四の七、東邦交通タクシー本町営業所で同交通の運転手立石三郎さん(四二)が車庫にタクシーを入れようとしていた時、小型トラックにあて逃げされた。

警ら中のいわき地区機動警ら隊が追跡、間もなく同市錦町須賀二三の二、太平喜代志(三六)を自宅付近で道交法違反で検挙した。車の損害は二万円相当。同警ら隊の調べによると、太平の酒飲み運転。

四倉小の姉弟 が疑似赤痢に 十四日午前、いわき市四倉町で小学生の姉弟二人が赤痢とわかって市立隔離病舎に収容された。

同日朝四倉町字六丁目、四倉小一年Aちゃん(八)は医師診断の結果、真性赤痢と、またAちゃんの姉B子ちゃん(二)は疑似赤痢とわかり、市立隔離病舎に収容された。

平保健所では防疫につとめる一方、伝染経路を調べ、さらに家族の検便を行なったが、十五日朝は四倉小のAちゃんとB子ちゃんのクラス全員八十五人の検便を行なうことにしている。

乗り捨てかガ ケ下に新車 十四日朝、いわき市小名浜下神白字綱取地内(三崎公園近く)のガケ下の海岸に、真新しい乗用車が落ちているのを、アワビ取りの人たちが見つけた。

磐城署で調べたが、この車は、四十六年、一五〇〇CC、トヨペットコロナ、車体はクリーム色で、走行距離計によると、二万㌔しか走っていない。ナンバーや車体検査証もないところから、盗んで、乗り捨てたものと見られる。

新五百円札は 11月お目見え 14色刷りの明るいもの 装いを新たにした五百円札が今秋から出回る。

現在の五百円札は昭和二十六年に発行されたが、その後二十年近くたって印刷技術が向上し、偽造されやすくなったため、大蔵省は昨年、新い技術を入れて新五百円札を出すことにしていた。

新五百円札は現行の五百円札より縦が四㍉短く、横は三㍉長い。全体に青を基調にした点や、表の人物像の岩倉具視、裏の富士山は変わらないが、これまでの五色刷りを十四色によやし、明るい感じになっている。また、左すみに余白をつくって桜の花と波線のすかしがはいっているのも特徴。

十一月上旬ごろから全国いっせいにお目見えし、約九カ月で旧紙幣と切り替える予定。

短刀所持の とび職逮捕 平署は十三日午前零時半ごろ、いわき市四倉町字六丁目五二、とび職山本光雄(三〇)を銃砲刀剣類等不法所持の現行犯で逮捕した。

調べによると山本は刃渡り二十五・二㌢の短刀を所持していたもので、同署前の路上をかけ出して行くのに不審を持ち平署員が職務質問をしたところ、腰に短刀の柄を見つけ、現行犯で逮捕したもの。

住居に侵入して いた男を逮捕 平署は十三日午前零時ごろ、いわき市平字久保町一三の二、会社員大内広道(三七)を住居不法侵入の現行犯で逮捕した。

調べによると大内は、同市平字吉鍛冶町三三、鈴木アパート内のバー経営徳永真弓さん(三〇)の部屋に侵入しているところを、丸丹タクシーで帰った徳永さんが発見、タクシーの無線で丸丹本社に連絡、同本社から一一〇番に急報、かけつけた平署員に逮捕されたもの。

昨夜弱震 十三日午後十一時十九分ごろいわき地方に地震を感じた。小名浜測候所の観測によると北緯三十六度、東経百四十・七度、深さ五十㌔の茨城県沖で、震度は3(弱震)。

四倉の佐藤氏 商工会功労者 四倉町字東四丁目佐藤特之助さんは商工会功労者として、二十日福島市商工会館で商工会県連中村善一会長から表彰される。佐藤氏は終戦直後四倉町商工会創設のとき、木村守江会長のもとに理事に選ばれ、四十三年まで二十余年間四倉町商工会の運営に寄与したもの。

あす内郷地区の納税表彰式 いわき市内郷地区の納税表彰式は十五日午後三時から内郷ヘルスセンターで行なう。

盆栽 観葉植物 貸し鉢 造園
平ガーデン 翠世苑
平・銀冶町 電④8032
平・谷川瀬 電④4948

鍵のスペアをお持ちですか？
なくす前に もう一個!!
自動車・家庭用・事務用各種
自動車部品と用品の店
平パーツセンター
内郷御厩町前田 TEL・⑥3533

高級婦人服地専門
洋装 さえぐさ
平・三町目(平和通り)電④6026■縫製部／平・堂ノ前電④3248

あす(15日)
新装開店!
すし"おゝた"が新しく生まれ変わりました
◉開店三日間の特別サービス
十五日　午前十一時半〜午後二時
十六日　〃
十七日　〃
この時間にご来店の方は　すし御一人前230円を80円で召しあがれます
明るいふん囲気とこの味を見てください
割烹 おゝた
平・白銀町　電④二四三七　④四六五二

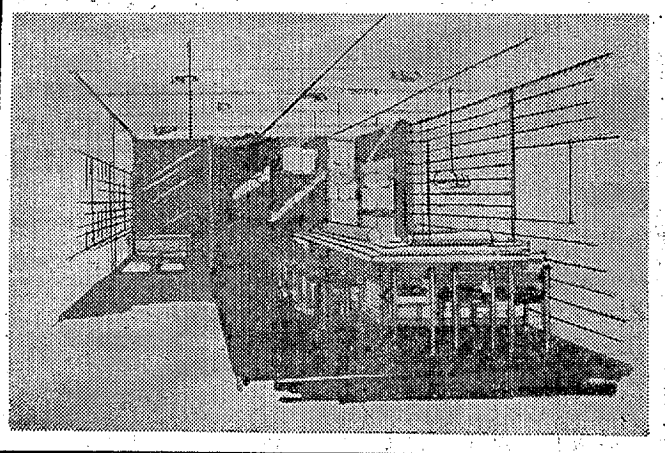

いわき丸の海洋調査に思う

磐城 金成三郎

福島県が誇る三〇〇トン型近海漁業指導船いわき丸が、十二日から十五日にかけていわき沖合いの海洋調査を行なっていることは当然なことながらホッとさせられるような思いがする。五百ヒ沖へ出て県が観測するのは十五年ぶりのことだという。いままでは大きな四〇〇トン型指導船だったため近海の調査はまったく手をつけず南氷沖や、大西洋、インド洋へ行っていた。もちろんその方面の調査も必要だろうが、それにも増して県水産界に直接貢献できるような仕事をして欲しかった。

それがやっと近海指導船の完成で実現できたことは御同慶に耐えない。しかも近代設備をたくさん装備しているのも力強い。そこで当局へお願いしたいことは運営に当たって県費を有効に使うこと、設備は宝のもち腐れにならないようおう盛な研究心で使いこなして欲しい。民間船の一歩先を行くべき指導船が、今日ほど業界から期待をかけられていることはないだろう。

読者の声

犬にかまれた責任はだれに

平 吉野吉三郎（35歳・水産業）

つい先日聞いたことですが、平鍛田山の浄水場近くで、野菜売りに来た婦人が犬にかみつかれて転倒、頭を強く打ったとのことです。しかも田植えの準備や春野菜の種まき、除草といよいよ農繁期にはいったが、身体の調子が悪く、野良仕事にも出られない状態。

飼い主のいる犬か、ノラ犬かは聞きのがしたが、県は条例まで作って、犬の放し飼いを禁止している。もちろんノラ犬はいてはならないハズだが、まだまだノラ犬が多いのはどうしたことか。飼い主があっても、放し飼いにしている犬は、どしどし捕獲するとともに、罰金を取るぐらいの強い態度を示さない限り、放し飼いやノラ犬は減らないだろう。

かまれたことによって後遺症が残り、将来の生活が暗くなるとしたら、その責任はいったいだれが負うのか。県が負うことはあるまい。とすれば、もっともっと取り締まりを強化すべきであろうし、人手不足だ、予算不足だなどと弁明せず、いますぐにでも増員して、地域住民が安心できる体制をつくってもらいたい。

農薬事故から幼児を守ろう

平 大越孝三（45歳・会社員）

つい先日のこと、桑折町で二歳の幼女が農薬を飲んで死亡するといういたましい事故があった。報道によると家人がちょっと目を離したスキの悲劇であるということである。幼女はひとりで遊んでいるうち道路に落ちていた農薬のあきびんを拾い、このびんで水を飲んだため、とうぜん苦しみ出し、医院につれこまれて間もなく死亡したという。

ここで農家の人たちにお願いしたいことがある。農薬を使用する農繁期を迎えて、県警でも農薬事故防止を強く呼びかけているが、毎年、田植えシーズンになるとどうしてこうも農薬事故が多いのだろうか。これから忙しくなるとの地方でも桑折町で起きたような過失による幼児の事故死が発生するかも知れない。二児の父親として農薬のきびしい管理と、あきびんなどは幼児の手の届かない場所へ置くなどしてから処置するようにしてもらいたいとおもう。事故が起きてからでは遅すぎる。

（34歳・会社員）

読者の声投稿規程▽住所・氏名・職業・年齢明記▽字数六百字以内▽原稿は返しません

熱帯魚マニア

大倉旅館経営 小倉義夫さん

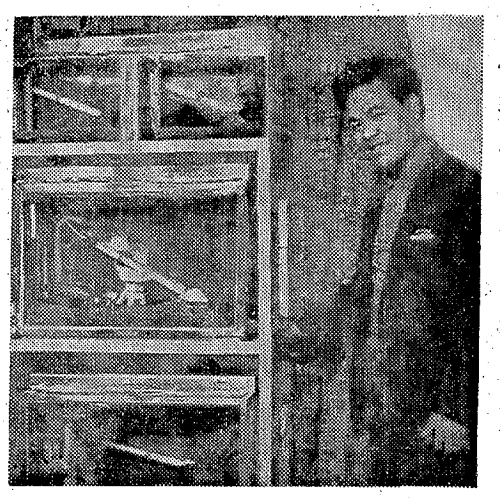

私は昭和三十六年に現在の客商売を始めましたが、お客の気持ちをやわらげるのに何か助くものが玄関に欲しい、それには熱帯魚が一番だ、ということで始まったのがきっかけです。

しかし当時は平に熱帯魚の店がなく、東京の三越からわざわざ買って来ました。初めのうちは魚の種類がわからず、一つの水槽に混ぜ合わせていたため、だいぶ死なせたこともありますが、今では魚の習性もよくわかり、習性に合った飼い方をモットーにしています。これが熱帯魚飼育のコツでしょう。

現在は、お客さんの目の届く玄関や食堂に計六個の水槽があり、エンゼル、ネオンテトラ、コリドラス、パールグラミンなど五十ぴきほどおります。今までおもしろいことは、赤い目と黒い目をかけ合わせて四十ぴきふ化させたことですが、かたわになるケースが多く、成長しませんでした。一番困るのは停電の時で、その時は毛布などをかぶせ水温を調整します。とにかく熱帯魚を飼うには、きれいだから飼うのではなく、好きだから飼うのでなければ…。

停電時には毛布で暖房

将来はマニアが集まって魚の交換などをするのもおもしろいと思っています。

（34歳・内郷小島町）

市民会館あすの催し

【平】☆むらさき会夢練習（午後6時）ステージ☆県自動車販売店協会いわき支部査定講習会（午前9時）展示ホール☆いわき勿来ブロック合評会（午後6時半）第一楽屋。

県市商工課長会 県市商工課長会は十五日午後三時からいわき産業会館で行なう。

民報柳壇

加藤香風選

槌田 斎藤ウラ子

年毎にせまい額が広くなり

【評】広くなった額がうらめしい 平 若松俊道

谷川で四つんばいにて飲むうまさ 平 仲家武雄

おしぼりを出せと汚れを置いて行き 小名浜 小野 栄風

共稼ぎ割かんで見るナイトショウ 小名浜 飯塚 芙佐

何にでもからんでみたい更年期

民報映画案内

※【平】

☆ひかり座（七・〇五）アニマル大会（↓16日）

☆聚楽館（五・五〇）００１―ナポレオンソロ地球を盗む男（七・三〇）荒鷲の要塞（↓23日）

☆東宝民劇（六・四〇）ドリフターズですよ！全員突撃（八・一五）続社長えんま帖（↓16日）

☆東映三夜（六・五二）賞め地獄（八・三二）徴役三兄弟（↓23日）

☆平日活（四・四七）勝利の男（八・〇六・二六）勝利の男（八・〇四）太陽への脱出（↓16日）

☆名画座（七・〇〇）犯された牝たち（八・三四）好色坊主四十八手斬り（↓20日）

※【内郷】

☆緑映劇 黒七首 忘れるものか 白昼堂々（↓20日）

※【常磐】

☆三画座 野獣暁に死す 椿三十郎 駅前繁盛記（↓20日）

☆常磐日劇 女の欲び 仮面が濡れる 甘い誘走（↓19日）

☆湯本金星座 前科者 女狩り ハレンチ（↓20日）

※【小名浜】

☆国際 新宿の肌 関東女極道 昭和女仁義（↓16日）

☆磐城座 ある妊娠 密室の裸女 処女の弱点（↓20日）

☆金星座 殺り竜鉄火肌 さくら どう尚（↓16日）

☆銀星座 完全なる結婚 あの胸にもういちど しのび逢い（↓19日）

※【植田】

☆うえだ館 無頼・殺せ 恋のつむじ風 昆虫大戦争（↓20日）

☆中央館 続・肉 半処女学生 女上位時代（↓20日）

☆菊多館 女賭博師さいころ化粧 関東女極道 脱獄者（↓20日）

☆植田ロマンス 荒野のアパッチ 砂漠の反逆者（↓16日）

※【四倉】

☆四倉国際 休館（↓14日）

夜の森東洋学園など訪問

四倉町社会福祉協議会（小瀬正会長）は二十二日双葉郡富岡町夜の森の東洋学園と夜の森養老院を訪問、身障の子供たちと身寄りのない老人たちを慰問する。

一〇〇円店

藤原川と新川は市街地を流れ、しかも水害の多い河川で有名だが、建設省では昨年度から藤原川、本年度から新川の川幅拡張工事に乗り出した。藤原川はさておき、新川の方は内郷・常磐線のガードトから夏井川との合流点まで延長七・四八キを平均六〇㍍にする◆一七億円を要するが、本年度は差し当たり予算六千万円ときまった。まず夏井川との合流点から上流百㍍を予定、これから実測して施工する段取りである。ところがこれを知った農民が怒り出した。数年前にこの地帯は耕地整理という大事業をやったばかり。なんで一緒に計画できなかったのか、思いつきもいいところだというのだ◆当時なら減った農地をお互いに減歩できたが、こんどはそれもできない。もちろん換地もない。農民にとって農地は生命である。河川のハンランはもちろん苦痛だが、役人の机上プランが気に食わぬというのだ。当時、現在の水準ではチャチすぎると批判したら、そんなことはないと相手にされなかった◆農民の真意より劣っていた技術、そんな経験も手伝ってか、まず夏井川の改修を先にすべきだと主張する。昔の夏井川を知るひとは、その荒れ放題を嘆いているだろう。図面にひかれた設計図で簡単に農地が奪われる。そして反射的に「近郊農村も都市化された。新しい生き方を考えるべきだ」というきまりきった説法がはねかえってくる。技術者は技術者の立ち場で、政治家は政治家の立ち場で、背水の陣をひく。これでは農民も浮かばれまい。

◆新川のハンラン現象は今に始まったことではない。かりに改修を計画するとしても相手があっての事業であろう。官民一致といううたい文句は、肝心のときになるといつもぼけてしまう。民主政治が、いまだに根を張れない断層を、この問題に痛感する。

（龍人）

紳士服・礼服
平・堂ノ前 TEL:4-7661 六光

ご婚礼家具セット 割り引き中
丸大家具センター
平・十五町目平警察署前 電④8906

中華そば ワン皮 ぎょうざ皮 シュウ皮
若松製麺所
いわき市平字才槌小路 電（平）4―3630

看護婦・家政婦を（准看を含む）
頼みたい方・また働きたい方は
（平）4―2307へ
労働大臣認可 平看護婦家政婦紹介所
いわき市平字南町76

すし 天ぷら 寿司徳
■出前敏速
平・才槌小路 電④三九五八

懸賞焼
味は殿様 値段は奴
・あずきあん一コ十五円
・白あん一コ十三円
懸賞焼本舗
平・六町目電④4797

外科 神経科 胃腸科 産婦人科 内科
■入院応無置
北山医院
院長 北山和也
副院長 北山哲也
いわき市平北白土字東原前
電③―3531
（平スポーツセンター前）

うなぎ 季節料理 割烹 栄
平・新田町 電④4063 7525

若松内科 小児科 胃腸科 医院
▽往診応無△
若松寿彦
いわき市平字大町二四電④二五〇五

ご結婚記念写真は…
D・P・Eと出張撮影いたします
サンペイ
いわき市平字大町（六号国道そい）電④四三〇四

日活名画週間
オール250円
太陽への脱出 石原裕次郎 二谷英明 岩崎加根子
勝利の男 渡哲也 橋和子 浅丘ルリ子
必殺剣 高倉英樹 二谷英明 松原智恵子
10日⇨16日
平日活

給食 調理材
集団給食材料…卸し
和・洋・菓・喫茶・食堂材料
輸入食料珍味
常磐食品
いわき市平字童子町3
電（4）6554・2028・4064

◉タクシーのご用命は
電・平（4）9291代
長橋営業所
内郷タクシー

募集
■事務員（男女不問）一名
▽二十三歳くらいまで 履歴書ご持参ください 委細面談
平製氷冷蔵株式会社
いわき市平字五町目二 電④九二二代

募集
ダンプ・ブル運転者 数名
諸保険あり 高給優遇 委細面談
大林石材工業所
いわき市平赤井字笹目田八 電③一〇八一

子犬譲ります ■英コッカスパニエル
※優秀血統書付き愛嬌会・興に最適※犬家にお譲りします
▽連絡先＝電（平）四―三七三八（吉田）

女子
店員募集▽年齢問わず、委細面談
いわき市平字南町（電④四六三二）巣子の赤札堂

貸し事務所（新築）▽26・5平方㍍（8坪）▽ガス水洗トイレ付き▽NHK東側ガス会社通り連絡先＝電④二六一一

バー 権利譲る▽平・田町（現在営業中）33平方㍍（10坪）居抜き バー・スナック向き ▽連絡先＝電④三七四八

新築貸し家▽六畳、四畳半、玄関台所ふろ場トイレ▽場所＝平鍛田岸（バス停から二分）▽連絡先＝平鍛田岸・野口

下宿 人を求む▽交通の便よし、平駅から徒歩で十五分▽ふろあり▽委細面談のうえ ▽連絡先＝電（平）③三九一八

アパート▽六畳、六畳、三畳▽台所、ふろ場、トイレ、ベランダ付き▽場所＝平・仲間町 ▽連絡先＝電④二七一九

急募 男子営業部員一名高卒▽三十歳くらいまで▽委細面談 ▽平字長橋町三五 電③一四三九 野沢建装

高級 土地付き建て売り住宅▽建て物40平方㍍土地66平方㍍▽場所＝平・五色町▽連絡先＝電（平）④九一六一 鈴木広雄

新築 貸し家▽六畳、四畳半▽玄関台所ふろ場トイレ付き▽駐車場あり▽場所＝赤井駅前▽連絡先＝電（平）④三三五九

美容 技術者及び見習い募集▽年齢不問▽委細面談 いわき市平字南町（二人の世界二階）電④六七二七 ニュー美容室

貸し家（新築）六畳、四畳半▽トイレ付き、車庫あり▽場所内郷・八反田バス停前 ▽連絡先＝電（平）③二〇七一

新築 会社住宅向貸家マンション二階建バス付六、四、六畳便利高級閑静場所平・三倉連絡先＝二町目ナカノ④二〇五三