夕刊
いわき民報
発行所
いわき市平字童子町3ノ8
いわき民報社
振替口座（郡山）4628
本社 02462(3)1666
小名浜支社 磐城(2)3560
常磐支局 常磐 2380
勿来支局 勿来(2)2903

…注文服納めて58年…
秋の新柄
紳士服地
サカワ
平・三町目 電(4)2418

稲作反収では史上最高の数量

10アール当たり四五〇キロ

減反分を取り戻す意欲

県いわき農業改良普及所の調べによると、ことしの水稲作付け面積は、米の生産調整問題などもあって、昨年より七百四十㌶少ない七千六百六十㌶となり、すでに早生種の収穫が始まっており、約一五㌪が収穫を終えている。同所では各地区で坪刈り進行なっているが、これまでの実績から試算したところでは、十㌃当たりの平均収量は、これまでの最高だった四十二年の四百四十八㌔を上回る四百五十㌔が見込まれ、平年作の四百二十九㌔に比べて四・九㌪の増。四百五十㌔を上回ることも期待されているほどで、反収では史上最高という驚くべき数量がはじき出された。原因は〝技術豊作〟だが、減反を少しでも取り戻そうという農家の執念の勝利ともいえる。地区別では内郷がトップだった。

恵まれた天候と技術も

同普及所の調査によると、これまでの十㌃当たりの最高の収量は、四十二年の四百四十八㌔。同年の栽培面積は八千四百七十七㌶あったため、総収量は三万七千九百三十九㌧（六十三万二千五百俵）に達し、総収量では、これまでの最高。翌四十三年には十㌃当たり四百四十二㌔に下がり、面積も八千四百四十二㌶に減ったため、総収量は三万七千二百八十五㌧（六十二万一千四百俵）にとどまった。昨年は天候の不順から十㌃当たり四百三十六㌔と下がり、総収量は、栽培面積が八千四百二十四㌧（六十一万四百俵）と下がる一方だったが、ことしは十㌃当たりの平均収量が、これまでの最高の四百五十㌔が望めるという。

しかし栽培面積は最低の七千六百六十㌶のため、総収量は三万四千四百八十三㌧（五十七万四千七百俵）と予想され、これまでの最高収量を上げた四十二年に比べると三千四百五十二㌧（五万七千八百俵）の減となる。

十㌃当たりの収量が最高になったのは、栽培技術の向上が大きな役割りを果たしているといわれているほか、今春は天候に恵まれて、初期の成育がよく、幸先良いスタートを切り、心配された低温もなく、梅雨期も多雨にならず、七月下旬から八月上旬にかけての高温多照、八月下旬から九月にかけても残暑が続き、しかも日格差（日中の温度と夜間の温度の格差）があったため、水稲の成育にプラスになり、稔実がよかったこと、幸い台風の被害がなく、病害虫の発生が少なかったことなどがおもな原因。

地域別から見た作況指数（過去五年間の平均収量）では、最高が内郷地区の一〇六㌪、次いで平、川前の各一〇五・七㌪、四倉、好間の各一〇五㌪などの順で、平坦部が良かったとはいえ、早生種の多い常磐、磐城は余りふるわなかったが、一〇四㌪を下回った地域はなかった。

地区別作況と収穫予想

地区	作付面積（㌶）	平年反収（㌔）	本年反収（㌔）	作況指数	予想収量（トン）
平	1,840	435	460	105.7	8,464
四倉	770	443	465	105.0	3,581
小川	365	440	460	104.5	1,679
好間	215	438	460	105.0	989
大久	162	413	430	104.1	697
久之浜	95	427	445	104.2	423
常磐	385	448	470	104.9	1,810
磐城	1,125	446	465	104.3	5,231
内郷	96	420	445	106.0	427
勿来	1,210	430	450	104.7	5,445
遠野	518	422	440	104.3	2,279
田人	158	355	370	104.2	589
三和	514	391	410	104.9	2,107
川前	207	350	370	105.7	766
合計	7,660	429	450	104.9	34,483

溶接中、乾燥室が爆発

浅川工場で三人重軽傷

八日午後三時五十分ごろ、いわき市平下神谷字仲田四二、浅川電機株式会社平工場（資任者・向井勝一製造係長）のトランス乾燥器が爆発、近くで作業をしていた同市平下神谷字内宿二九、鉄工業斎藤博さん（三）ら三人が吹き飛ばされ、斎藤さんは右モモ打撲で一カ月の重傷を負ったほか同市平細谷字堀作八、同工場ボイラーマン金川恵正さん（三）は右足骨折で三カ月の重傷、同市平泉崎字三谷一四、同工場工員片寄四郎さん（三）も肩や腕に二週間のケガ。また爆発で約四十平方㍍の同乾燥室はメチャメチャにこわれ鉄骨の骨組みだけが無残な形で残り、爆発の強さを物語っていた。

いわき中央署、同労基署の調べでは、斎藤さんが同乾燥器の排器筒の上部に煙突をつけるため、酸素溶接で工事をしていたが、シンナーを含有しているワニスを塗って乾燥していたトランスに、溶接火花を近づけたため引火、爆発したもの。

同工場の本社は東京都墨田区向島にあり、昨年二月二十一日に操業、従業員百人でおもにトランスなどの部品を生産している。

【爆発した乾燥室】

常磐で愛の防犯灯建設計画

常磐地区の暗い場所約四十カ所に愛の防犯灯を建設する計画を進めている。行政委員会、青年会議所、ロータリークラブ、防犯協力などが一体となり、防犯灯設置に要する費用の協力を求めることとし十二日から各方面への運動をはじめることになった。

温泉神社に鈴一式を奉納

いわき市常磐湯本町温泉神社（佐波古直貴宮司）をふくむ隣組、十二戸の主婦たちが相はかり、こんど社殿にかかげる鈴（直径約三十㌢）一式を奉納することになった。

二十三日の秋の例祭までには完成する予定

仏壇の保志

今日のしあわせも繁栄もみなご先祖のおかげ

会津塗仏具製造直売の店

平・中町（国道そい）電(3)〇三六六
第二売り場／平・十五町目五
本社／会津若松市本町

九月の手形交換は百七億円

平手形交換所九月の交換高は二万六千九百五十三枚、百七億五千三百三十二万円。取り引き停止処分は二十四件、百八十一万一千円。

不渡り手形は二百九十五件、一千七百六十五万八千円と、不渡りの増加がめだった。

四倉で交通安全パレード

交通安全運動四倉部会（長谷川繁平会長）では、交通安全運動実施期間の行事として八日交通安全を呼びかけるパレードを全町に繰りひろげた。とくに四倉小学校鼓笛隊二百四十人が参加と三台の白バイに誘導されて行進、これに思い思いのプラカードを掲げた三十台の自家用車が続いた。

平JC10月例会　平青年会議所の十月第一例会は十三日午後六時半から、いわき市平字田町三田小路レストランパール階上ホールで開く。ゲストは上坂昇県会議員で「ニュースの焦点」と題する講演がある。

大級会が恩師を囲む会

いわき市常磐湯本町温泉神社佐波古直貴宮司ら湯本町在住の十三人でつくっている湯本小学校を大正九年卒業した有志の会「大級会」で恩師安藤力先生を招いて十一日午後一時から湯本温泉山形屋旅館で恩師を囲んでの会を催すことになった。これは安藤氏（いわき市波辺町松崎屋居住）が昨年七十七歳の喜寿を迎えたとともに新居を建築したのでこれを祝い、同氏の肖像画、さらに新居に飾る平の安藤公の儲者大須賀筠軒の漢詩、百首の一を軸にして贈呈するものである。

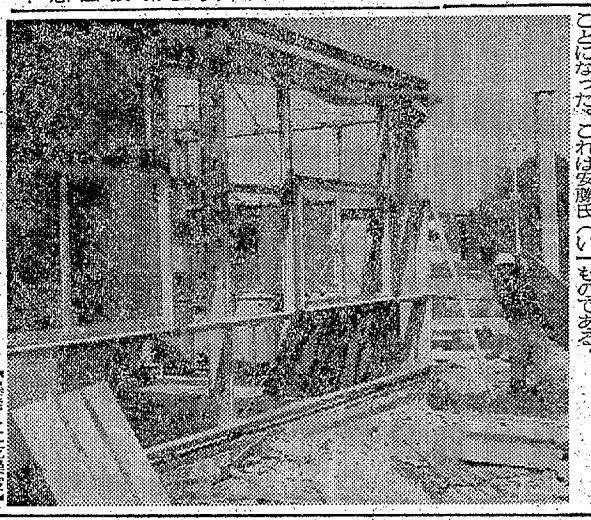

天気予報

（小名浜測候所発表）

玉半提供 ㊗五〇三一

【今夜】北よりの風、晴れから曇りで、ところにより一時小雨。

【あす】北よりの風、曇りではじめのうち一時小雨、のち時々晴れ。

【あさって】北よりの風、曇り時々晴れ。

【海上】今夜は多少波。あす多少波があり一時やや高くなる。あさっても多少波がある。

あすの暦
10月10日（土）
旧暦　9月11日

六曜	赤	口
日出入	6・38	
日入	17・08	
月出	14・27	
月入	—	
満潮	14・14	23・14
干潮	6・06	18・53

才言

▼…日本水泳労組も自社の公害総点検をはじめる。賃上げ闘争ばかりが能じゃない。これでこそまともな労組といえよう。

▼…高層ビルに備えレンジャー部隊が妙技披露。これで、いわき市も大都市なみ。

あすから競輪前節　十月競輪は前節が十日から十二日まで、後節十七日から十九日の日程で開催する。車券発売はいずれも午前十一時半。

宝石・時計
で最も経験のある
専門店
（創業1871年）
トキワヤ
平・一町目3番地 (3)2339

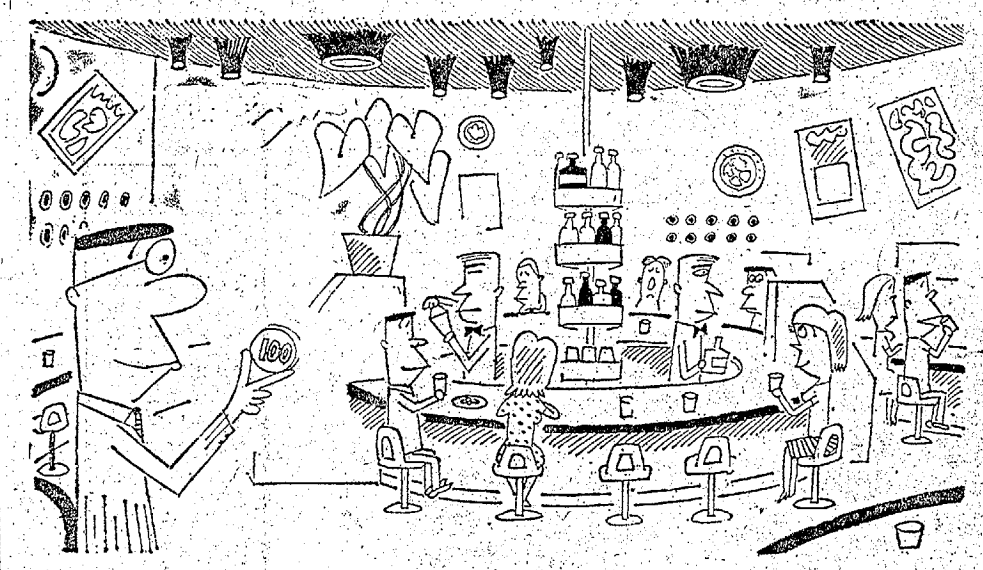

百円玉でゴージャスな夜がひらく

カクテルあれこれ
マージャンカクテル（ジンベース）
現在日本のマージャン人口はどのくらいあるのでしょう。てな事はさておいてテンパイダバコならぬテンパイカクテルをどうぞ。きっとヤクマンをつもれるでしょう。

■10月の誕生石　オパール（忍耐）にちなみ
誕生カクテルは　シルバー・フィズ……¥150
■今週のカクテル……ブルーマンデーカクテル……¥150
■今週のサービスカクテル……ダイキリ……¥100
■毎週水曜日は女性サービスデー（お飲み物に限りオール半額サービス）

洋酒・喫茶
グランド カトレヤ
いわき市平駅前　吉久ビル地下　TEL・3−0161
カトレヤ洋酒喫茶チェーン　いわき（平）店・郡山店・福島店

走り高とびに大記録

大浦小 佐藤君が1メートル40も

北部小学校連合体育大会

市北部四倉、久之浜方部小学校連合体育大会は七日、六校の六年生が参加し四倉小学校で行なった。この競技で走り高とびに、大浦小の佐藤芳久君は1㍍40の大記録を出した。これはこれまでの記録1㍍34を上回るもので、小学生としては画期的なものといわれる。各種目記録つぎの通り。

◇男子▽百㍍走①岩崎久美子（久之浜一）14秒8②豊田成美（四倉小）15秒4③阿部淳一（久之浜一）同▽六十㍍ハードル①五十嵐正道（四倉小）11秒1　鈴木久幸（同）同　長谷川敏弘（同）同▽走り幅とび①矢吹正博（大浦小）4㍍33＝大会新＝②新妻誠一（大浦小）4㍍14＝大会＝新＝③岡崎勝男（久之浜一）3㍍85▽ボール投げ①中村正一（四倉小）51㍍60②安島道男（久之浜一）50㍍80③佐藤和弘（四倉小）49㍍70▽走り高とび①佐藤芳久（大浦小）1㍍40＝大会新＝②草野雅（大野小）1㍍35＝大会新＝③四条広樹（久之浜小）同＝大会新＝

◇女子▽百㍍走①岩崎久美子（四倉小）15秒4②白土美代子（四倉小）15秒5③鈴木美奇子（大浦小）15秒6▽六十㍍ハードル①大和田直美（四倉小）11秒3②佐藤澄代美（四倉小）11秒7③猪崎千秋（大浦小）11秒8▽走り幅とび▽走り幅とび①井上圭子（四倉小）3㍍61②新妻久子（同）3㍍59③賀沢あけみ（大浦小）3㍍57▽ボール投げ①金田恵美子（大野一）41㍍＝大会新＝②増渕和美（大浦）37㍍20③佐藤博大（大野二）34㍍80▽走り高とび①泉田優子（四倉小）1㍍20②矢岡ゆかり（大野一）1㍍10　朝倉幸子（大野一）同

◇男子▽六百四十㍍リレー①久浜一（四条、遠藤、岡崎、坂本）1分44秒9②四倉1分45秒③四倉B1分45秒1

◇女子▽六百四十㍍リレー①四倉小（岩崎、白土、阿部、新妻）1分46秒8②四倉A1分47秒1③大浦1分49秒5

市民サイクリング

市民サイクリングは十一日午前九時半平市民会館前出発、草野（旧国道）～四倉～仁井田浦～新舞子～藤間沼自然公園（昼食）◇沼ノ内井船天～飯野～平市民会館のコースで開催する。参加料無料、昼食持参で多数参加を募っている。

歩行者、自転車にも事故責任

違反者には警告書手交

"あぶない。あなたはいま○印の交通違反をしました。このような乗り方、歩き方をしていると、交通事故でケガをしたり、大切な生命を失うことがあります。あなた自信のために注意してください"。県警本部はこんな呼びかけで六日から自転車乗りや歩行者の道交法違反者に対して警告書を手渡している。

交通事故といえば、とかく運転者だけにすべての責任があるようにおもわれがちだが、いままでの事故を分析すると、歩行者や自転者に乗っている側にも原因があることが多い。このため、明らかに道交法違反をおかしている歩行者と自転車通行者に対し警告書を手渡し、悲惨な事故にあわぬよう注意を呼びかけることになったもの。いわき中央警では六日から二万枚、同南警では五千枚、同南警では一千枚の警告書を街頭に出て違反者に手渡している。

警告書は歩行者と自転車乗り用の二通りにわけられているが、歩行者用の警告書には①道路の左側、車道、中央を通行した②横断歩道の近くで横断歩道を通らなかった③道路をななめに横断した④自動車などのすぐ前、後ろを横断した⑤交通信号に従わなかった⑥自動車に飛び乗り、自動車から飛び降りした⑦道路で子供に遊戯をさせた。監護者が付き添わないで子供をひとり歩きさせていた―など法律で禁じられている十条項が記載され、違反者はどの条項に違反したのか○印で指摘される。

一方、自転車用の警告書には①右（左）折や進路を変えるとき、合図をしなかった②他の駐車両と並進した③横断歩道で歩行者の横断中を妨害した④交通信号に従わなかった⑤一時停止の場所で停車しない⑥二人乗りした⑦道路の右側を通行した⑧交通ひんぱんな道路でかさをさして運転した―など八つの違反内容が書き込まれ、これに違反した場合処罰などが警告される。歩行者用の警告書の裏面には安全な道路の横断の仕方、また自転車用の警告書の裏面には自転車の安全な乗り方メモなどが書き込まれている。

馬目杯野球九日目

ホークス　000 0000 0—0
いわき民報　000 0001 1—1
（ホ）松野―高橋
（民）鈴木正　明石―菅野

あすの停電

▽勿来地区＝（9時～9時30分、11時～12時）節町綾ノ内、御宝殿、大島の一部
12日＝▽勿来地区＝14時～15時）関田関山、関田御城前の一部
▽三和地区＝（9時～10時30分）上永井、下永井

小中校PTA親善球技大会

体育の日平の四会場で

いわき市立平方部小中学校PTA連絡協議会（菅野忠会長）主催の親善球技大会は十日の体育の日、午前八時半から男子ソフトボールを平一小、同二小、同三小の三会場で、女子家庭バレーボールを平一中で競技、熱戦を繰り広げる。

開会式は同日午前八時半から平一中で開く。なお雨天の場合は十一日。

農業祭実行委員会　市民会館で開催する農業祭の実行委員会は十六日午前十時から市役所会議室で開く。

釣りだより

河川

本格的な落ちフナとボラのシーズンを迎え、冬河川はにぎわいを見せている。横川一帯の仁井田前でフナ、ハゼ、スバ。赤沼の曲がりかどもポイントの一つ。場所によって型もよく、三十㌢前後のフナが釣れている。エサはゴカイ。

また鮫川などでもボラ、フナが好調、時折りカイズなども釣れている。

（平・西丸釣具店調べ）

海

小名浜港の沖防波堤と釜ノ前でメジナ、シマダイ、タナゴ、また夕刻から夜九時ごろにかけてクロダイ。三、四号ふ頭では、大小まじりでサバ、時にはクロダイも釣れる。中之作、江名はクロダイ、タナゴ、メバルなど。

（小名浜・平野釣具店調べ）

あすの運勢

小川石渕

十月十日（土・先勝）

【1月生】心に思っても実行できぬ事情あり、チャンス待つべし
【2月生】相手のつごうで予定が変わることあり、あわてず対処
【3月生】あれこれ迷っていては進展しない、勇気出して当たれ
【4月生】寛容な態度がたいせつ相手を敵にすれば先行き悪化
【5月生】なにかとはっきりしない傾向がある、冷静に待機せよ
【6月生】苦しくともくじけずがんばれ、耐えて前途は明るい
【7月生】出るクイは打たれるたとえあり、いまは控えめが安全
【8月生】先のことより目前のことに全力尽くせ、くじけるな
【9月生】相手が急ぐ話には深入りするな、欲を出せばマイナス
【10月生】あれこれ手を出さず一事に専念せよ、意外とスムーズ
【11月生】他人の援助をあてにするな、自力でがんばって結果吉
【12月生】目先に走ってつまらぬことに手を出すな、自重せよ

十月十一日（日・友引）

【1月生】過ぎたことにくよくよするな、明日に希望持って進め
【2月生】苦しみもいましばしの辛抱、近く局面転換のきざし
【3月生】悩みごとがある反面楽しみもある、のんびりやるべし
【4月生】望みなきにあらずという日、勇気出して当たれば好転
【5月生】幸運は身近にある、辛抱して待てばキッカケ生まる
【6月生】心から協力してくれる友を求めよ、独走せぬまずく
【7月生】相手の話はよく聞いて判断せよ、早合点せばマイナス
【8月生】苦しみも徐々に変化する、信念持って押し切れ
【9月生】頭の回転がにぶりがちならん、あせって動けば失敗す
【10月生】信念持って相手を動かせ引っ込み思案すれば好機逸す
【11月生】周囲との和につとめてなにかと有利、独走はマイナス
【12月生】消極的ペ利、大胆に当たって砕けて進もひらける

十月十二日（月・先負）

【1月生】困難なようでも案外好調となることあり、くじけるな
【2月生】あせっても急には成らぬ落ちついてじっくり取り組め
【3月生】正直にしながらバカをみることあり、控えめが結果吉
【4月生】他人のことに深入りするな、後日の悩みのタネとなる
【5月生】だいたいよい線までいくが油断するな、慎重に行動を
【6月生】両手に花の喜びもある我を張らず控えめにして有利
【7月生】あきらめていたことに光明あり、積極的に行動起こせ
【8月生】無計画な行動は危険ふくむ、慎重に計画立てておかれ
【9月生】心に思いながら実行できぬ悩みあり、チャンス待て
【10月生】正直につとめながら裏切られる危険あり、争えば自滅
【11月生】あれこれ迷わず信念を持て、目的に達成のきざしあり
【12月生】予期しないことが起こることあり、つねに細心の注意

電子式卓上計算機
東芝トスカルを買って
3泊4日香港へご案内

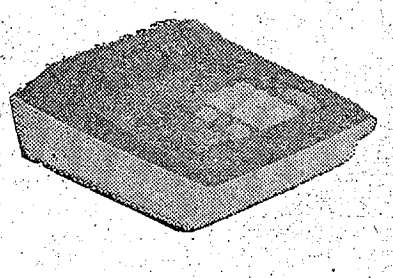

<お申し込み期間>
10月30日まで　先着1000人様にて締め切りますので精々早目にお申し込みください
<スケジュール>
出発11月の予定
羽田または大阪空港発午後香港着自由行動・午前九竜半島観光午後香港島見学夜アバディーン水上レストラン・自由行動またはマカオ観光（実費）・午後香港帰路羽田または大阪着

下記商品のうち1台お買いあげの方に香港旅行へ¥60,000ポッキリでご案内いたします

1211S	¥125,000	1612	¥198,000
1202	¥135,000	1624	¥230,000
1212	¥155,000	1623G	¥310,000
1213	¥139,000	1415P	¥220,000

お問い合わせは　株式会社 協和マイクロ
いわき市平字菱川町　電（02462）3－2215

新発売
いわき取り

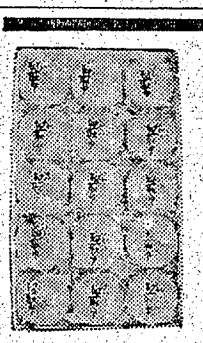

¥200・300・400・500
松月堂
本店 平豆腐屋 ☎平③1551(代)　小名浜店 ☎(塩城)53④486

お肉を焼いてワインを抜いて
越 フジコシ
洋画シーンを思い出します　マンズワインの赤は肉料理に合わせてどうぞ　独特の酸味としぶみが肉料理の濃厚なおいしさを助けます
マンズワイン（ゴールド）赤・白　七二〇㍉㍑　七〇〇円
〃（シルビア）　三六〇㍉㍑　二六〇円
〃（コメット）赤・白　一八〇㍉㍑　一二〇円
〃（バンローゼ）　七二〇㍉㍑　四〇〇円
平店本館一階洋酒売り場

電化店新装オープン
10月10・11・12日（3日間）大謝恩セール
電化の光成社
いわき市平草野駅前　電④五五四六

記念サービス!!
10月12・13日（2日間）
人生七転び八起き　はや十八年の歳月が　たち　その感謝の意で楽しいスピードくじでお楽しみいただきたいと思います
景品は昔をしのぶ　なつかしいものや面白いものが　山ほどあります　楽しく一時をおくつろぎください　伝統と新しい時代の波を調和させて　いつもイキイキしたふんいきを保つよう努力しています
和風酒場 水車屋
平・田町（ひかり座裏通り）電④四八四七

優雅な静かさ！好評の一戸建て自動方式！
冷暖房・室内電話・キッチン・他　諸設備完備・いつでも入浴できます
良識派のあなたがえらぶ…
平東映モテル
★ご休憩（一時間お一人様）300円★お宿泊（午後10時からお一人様）1,250円
平一小名浜間　鹿島街道　TEL 0246[58]2251
モーテル経済白書
オープン以来　満1年お陰さまで建築費もほぼ回収できましたので
お客様への感謝の気持ちを左記のとおり破格の料金に託してご奉仕させていただきます

公害特別委を新設 市議会

いわき市議会十月定例会が開かれた八日、橋本勲議員から『公害対策特別委員会の設置』が提案され、満場一致で可決し、次の十六人が委員に選ばれた。

四家啓助　吉川洋一　雨宮幸夫　御代武光　三辺晃　市橋武　鈴木勝夫　沢田八束　山城浅治　白土正義　鈴木来　吉田利治　新妻信吾　小林周吾　菅野留之助　小林仁一郎

鮫川でニジ、鮫川漁業協同組合マス釣り　(楢田辰理事長)は十、十一の連休日を利用し、午前十時から午後五時まで、遠野川、滝字川原地内鮫川本流(十三枚橋付近上下約五百㍍)でニジマス釣り大物好楽会を開く。会費はおとな千円、学生五百円。この日はニジマス五十㌔から百㌔程度のもの三百㌔を放流する。

平で心配ごと相談　平地区社会福祉協議は九日午前十時から同事務所で心配ごと相談を受け付ける。

常磐で乳児相談　いわき市常磐支所は九日午前九時から乳児相談を受け付ける。

商工らん

岡部豆腐で16、17日臨休　豆腐店では従業員慰安旅行のため16、17の両日臨時休業。

いわき松竹改装休業　いわき松竹ボーリングでは場内改装のため19日から23日まで臨時休業。

ネモトで宝石展　平字二町目ネモト時計店では10日、11日の2日間平市民会館大会議室で、第13回宝石展を開く。

生そば北の屋　いわき市植田町本町一丁目地内に生そば・北の屋植田店が六日から開店。

いわき薬品開店　平谷川瀬字三十九町に医薬品の店いわき薬品が開店。電四局八三五八番。

一平でおみやげおでん　平字一町目おげおでん発売。でんの一平で『おみやげおでん』を発売。

フランス製ブローチ当選者

いわき市平字二町目、株式会社ネモトでは、五日午後三時から、同社二町目店内で佐藤専務、関係者立ち会いのもとにフランス製ブローチの当たる抽選会を行なった。

四月から九月まで毎月一回計六枚のチラシを持ってきた二百五十四人の来客者の中から次の五十人が当選と決まった。

▽平＝渡辺陽子　遠藤しづえ　西山茂子　鈴木文子　中西和恵　阿部喜久子　斎藤光正　阿部きくえ　門馬サキ子　諸橋久太郎　岡崎美代子　高野幸子　遠藤富美子　大平すえ子　安田美和子　鈴木富紀子　島越寺　石塚トキ子　金成タカ子　木村康子　渡辺三枚子　青木美智子　矢吹和子　涌井　薫

▽内郷＝高橋美術　山田アイ子　浜名文子　江尻福栄子　楢戸けい子　星野厚子　菅野ケイ子

▽常磐＝上野千代子　佐藤美代子

▽勿来＝斎藤節子　吉田裕子　内藤とよ子

▽小名浜＝吉田伝弥　坂本優子　大田きよ子　石田陽子

▽その他＝長沼とし子　門馬慶子　佐藤美津江　鹿田政子　古沢節子　坂口裕之　坂本光江　佐々木ノブ子　長谷川タツノ　杉本せ

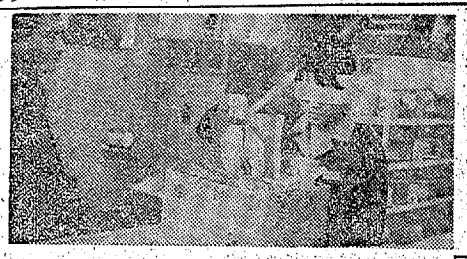

【目かくしで抽選する店員さん】つよ

奥城三十三観音巡礼記 (24)

文　荒川禎三

札所十番　出蔵観音(二)

勿来の関は現位置にあり、そこから西方三角点の尾根伝いに熊戸口、さらに大槻の福田口、西端出蔵口と延々とつづき、エゾの来襲にそなえた。大槻の軍団移民や住民の入れ換えなどにより王化に統一した。蔵王神社に伝わるという孝行息子のクワは、蔵皇神の功労を紡ぐるイサミアシだろう。いまの小学生もすなおに納得すまい。それよりも境内のご神木こそすばらしい。自慢に足る。いわき市随一だろう。いちょう(公孫樹)である。婦人のまげ形はこの樹から出た。既に退化の樹種で、火災や病虫害にも強い。中国の原産中でも四川省が多い。

私の巡拝した日に住職の新藤照宝さんが不在、勿来三小の陸上巡歩会場ではないかという。さっそく学校をたずねて休憩のひとときにお目にかかった。

『そうです。現在は京都智積院の系列、赤井嶽常福寺、成田山新勝寺などと同一宗派です。明治までは豊山派でした。鎌倉旭純栄師によって宗旨をかえたと思います。そのころ北茨城市長福寺(華川村)末ときいております。当山には酒井郷、生いたちの文書があります。突然のことで確答できませんが、徳川の初期は酒井や出蔵は北茨城に所属していたかに思います。年貢帳があちらの寺にあるともききました』

『そうですか、明治六年菅田園魂神社神官滑川正盛氏が病没した。その後佐竹氏になる。蔵皇神は滑川松寿氏になった。明治五年からしばらくの間は神職、僧侶の教導職問題』でもめた。それに排仏きしゃく運動がからみ合って氏神熊野神社を奉じた。私の先祖などは神徒にかわって、氏神熊野神社を奉じた。そのさわぎが明治二十三年ごろまで続いたらしい。その間のことはせっかく勉強中で、いずれ回答を出したいと思っております。北茨城市との従属関係もあきらかにしたいと思います』

『出蔵寺は、私で三十世になります』

『そうですか、日本宗教の邪道期であり、茨城県はすでに仏寺の合併運動を起こしているといわれております。いずれにしても神社やお寺は再編成の時代です。お宅の福祉活動は大賛成です。神仏の再編成もそうした社会活動がねらいと思います。がんばって下さい』

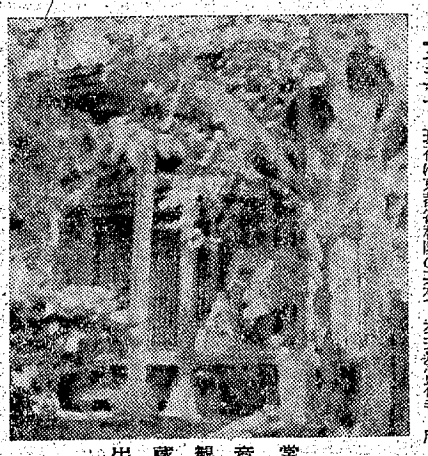

出蔵観音堂

見よい買いよい　本場大スタンド投票所増設
平競輪
10日　10・11・12
17・18・19
A6・B4　発走12時
平場外売り場　いわき市平字新町　郡山場外売り場　郡山市方八町
有料指定席完備　無料駐車場増設
・平駅から直通バスあり……5分

ハワイアンセンターで遊んで
湯本温泉柳屋で旅の旅情を
湯本温泉　柳屋
土曜・日曜は特に大歓迎！
もと新川白煙見正面前　電(〇〇〇)三三四

日曜日
何かが起こるよ
早い者勝ち
HONDA
神谷名所
株式会社ホンダ中販
いわき中古車センター
いわき市平中神谷字下知内3ノ2　電(02462)4—9206

宴会・会食は
本格的中華料理で豪華版!!
(中国料理
桃園
chinese restaurant
■いわき市平駅前不二屋ビル2F(4)3048

箕焼き三〇〇円
黒潮焼き五〇〇円
山賊焼き八〇〇円
郷土料理・一品料理
箕(みの)
いわき市平・白銀町
<福住旅館一階>
電④4104

TPOに合わせて　髪をかえると
あなたが変わる……
デザインパーマ・婚礼着付け
メイ美容室
たいら・ぎんざ・でんわ4—7565

湯本の
鳥静
電話(代表)三五一

北欧スタイル　デラックスムード
▶美容と健康に超音波温泉◀
ニューテル湯本
ハワイアンセンター1キロ手前　電(024642)2817

お貸しします
リース機器
エンジン駆動発電機
エンジンウエルダー
ガス自動切断機
携帯用磁気応用ボール盤
ターンテーブル
ダイデン半自動溶接機
(全機器新品)
■お電話でお申し込みください
(02462)3—0361(代表)
平熔材リース部
いわき市平字正月町36

建築 設計 監理
木村設計事務所
木村 芳三郎
平字正月町19 TEL・4－7876

あなたのかわいいペットの店
ペットのことならなんでもお気軽にご相談ください
金魚、錦鯉 熱帯魚
海水魚 犬 猫 小鳥
愛玩小動物
総合ペットセンター エンゼル
平・十五町目（旧平警察署バス停前） 電4－4941

桂仙堂作品シリーズ　みこし

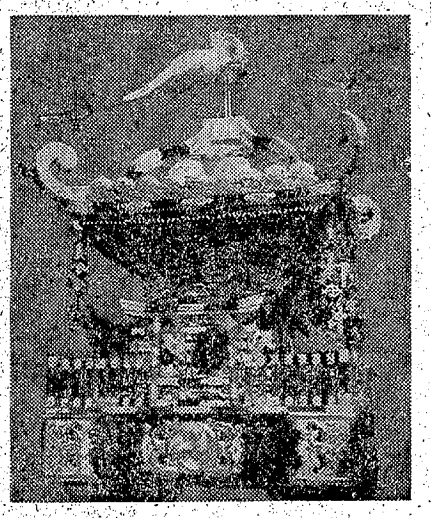

納入先＝いわき市川前町 愛宕神社
彫刻施工 後藤桂仙

仏具彫刻 後藤桂仙堂
中町店＝平字中町 電④3438・工場＝平字童子町 電④6472

（味）を大切にする店
お食事どころ
〇四季の味
〇重箱料理
スタンド 料亭 林安
いわき市平字白銀町 電④六六三五

【入院随意】
鈴木助産院
院長 鈴木ミエ
副院長 池田敬子
いわき市平字田町五一 電④二七八八

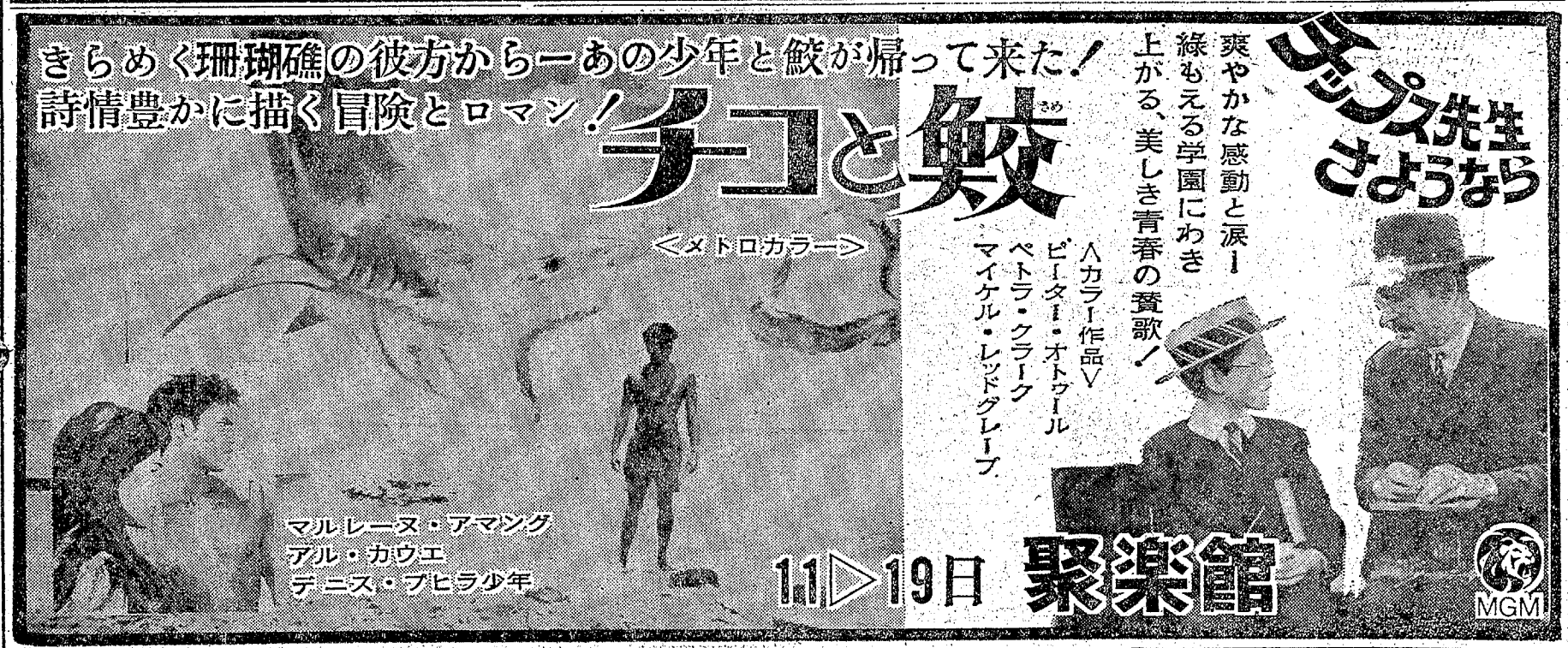

今夜の番組

NHK 第一 1340KC

- 6・05 じょうずな話し方
- 15 株式市況
- 45 商品市況
- 7・00 ニュース▽ニュース解説
- 25 ニュース特集
- 8・05 人生読本　スポーツに学ぶ
- 15 健康百話　目という窓
- 45 趣味の手帳
- 9・05 物語「あかままの花」
- 30 民謡をたずねて〜秋の唄〜「豊年三助踊り」
- 10・15 きょうの問題
- 30 若いこだま「青年とスポーツ」
- 11・20 夢のハーモニー「ラブ・ミー・トゥナイト」

NHK 第二 1540KC

- 6・00 そろばん教室　たし算ひき算練習
- 20 基礎英語
- 40 英語会話
- 7・00 ラジオ農業学校「冬期飼料の与えかた」
- 15 続基礎英語
- 30 中学生の勉強室　国語
- 8・00 通信高校講座　数学1
- 20 通信高校講座　数学2
- 40 通信高校講座「現代国語（1）」
- 9・00 通信高校講座　英語A
- 20 通信高校講座　日本史
- 10・20 通信高校講座　世界史B
- 40 通信高校講座　倉物1
- 11・00 大学講座　数学

総合テレビ ④

- 6・00 こどもニュース
- 05カラ ネコジャラ市の11人
- 20カラ 歌はともだち　ソフィア少年少女合唱団
- 7・00カラ きょうのニュース
- 30カラ 現代の映像「花火の残像」万国博の回想
- 8・00カラ「男は度胸」〜椿川太平記より〜浜畑賢吉　米倉斉加年　三田佳子
- 9・00カラ 連続ドラマ「大番」左とん平　松山英太郎
- 30カラ ニュース▽ニュースの焦点
- 10・10カラ 世界のドキュメンタリー「聖火のゆくえ」
- 35 時の動き
- 11・20カラ アジアの自然

教育テレビ ⑩

- 6・00 中国語講座
- 30 ギター教室「総復習」
- 7・00 英語会話
- 30 技能講座　自動車整備「燃料装置の整備」
- 8・00カラ 教養特集「備前焼」井伏鱒二　藤原哲　桂又三郎　藤井隆
- 9・00 通信高校講座　数学1
- 30 通信高校講座　数学2
- 10・00 通信高校講座　日本史
- 30 通信高校講座
- 11・00 やさしいドイツ語
- 30 大学講座　経済学

みよじゃんがら

福島テレビ ⑧

- 6・00 緑姫旅日記「天運ああ天運」倉丘伸太郎ほか
- 30カラ ニュース
- 7・00カラ 巨泉まとめて百万円　月亭可朝　笑福亭鶴光
- 30カラ ドリフのドバンチ／学園
- 8・00カラ 日本プロレスリング中継
- 9・00カラ 世界クイズ
- 30カラ ザ・ガードマン「女子高校生スキャンダル殺人」水原真記　北原義郎　目黒幸子ほか
- 10・30カラ 電撃スパイ作戦「計画…0」
- 11・35カラ 1970年日本オープンゴルフ選手権

中央テレビ ㉔

- 6・00 ワイドニュース
- 15 クイズ大作戦
- 45カラ ニュース
- 7・00カラ 赤白パネルマッチ
- 30カラ クイズ・グランプリ
- 45カラ スター千一夜
- 8・00カラ 紅つばめお雪「おっ父は田舎作流」宮園純子　里見浩太朗ほか
- 9・00カラ 万国びっくりショー「満員バスにひかれる台湾の鉄人」
- 30カラ 映画劇場「次郎長三国志」鶴田浩二　佐久間良子　松方弘樹ほか
- 11・10カラ テレビナイトショー　司会・伊丹十三
- 55カラ フィッシングアワー

10日 夜の番組

NHK 第一 1340KC

- 6・05 土曜コンサート　指揮伴有雄
- 7・00 ニュース▽ニュース解説
- 25 ニュース特集
- 45 新聞をよんで
- 8・05 人生読本
- 15 青少年を考える　ジュニア小説
- 45 趣味の手帳
- 9・05 土曜寄席　漫才「かぐや姫」南順子・北ひろし「秋です物語」宮城けんじ・東けんじ
- 10・15 ラジオリサイタル　弦楽四重奏曲　ヘ長調
- 11・05 NHK特派員報告
- 23 夢のハーモニー

NHK 第二 1540KC

- 6・00 ユースシンフォニーコンサート
- 40 英語会話
- 7・00 ラジオ農業学校「冬期飼料の与えかた」
- 15 続基礎英語
- 30 婦人学級「余暇」女の場合
- 8・00 通信高校講座　生物
- 20 通信高校講座「現代国語（2）」
- 9・00 通信高校講座　地学
- 20 通信高校講座「古典乙1　漢文」
- 10・20 通信高校講座「農業経営」
- 11・00 大学講座「英語」
- 20 中国語入門

総合テレビ ④

- 6・00 こどもニュース
- 05 へこたれんぞ
- 35 NHKハイライト
- 7・00カラ きょうのニュース
- 30カラ 連想ゲーム　三遊亭円楽　マイク真木　十朱幸代　川地民夫
- 8・00カラ ステージ101　黒柳徹子　ザ・シャデラックス
- 9・00カラ ある人生「特訓」梅木恒明
- 30カラ ニュース▽ニュースの焦点
- 10・00カラ 機械動物園
- 40カラ 弁護士ジャッド「波止場のサメ」カール・ベッツ

教育テレビ ⑩

- 6・00 コンピューター講座「まとめ」（最終回）
- 7・00 英語会話
- 30 ギター教室「ギターの正しいひき方」
- 8・00 教養特集「学生スポーツの100年」スポーツ観の歴史と展望
- 9・00 通信高校講座　英語1
- 30 通信高校講座　英語2
- 10・00 通信高校講座　英語3
- 30 通信高校講座　数学2A「積分法の復習」
- 11・00 たのしいフランス語
- 30 大学講座　教育原理「教育目的の民主化」

福島テレビ ⑧

- 6・00カラ がっちり買いましょう
- 30カラ ニュース
- 7・00カラ 巨人の星「大投手金田の引退」
- 30カラ「お笑い頭の体操」藤村俊二　由紀さおりジェリー藤尾ほか
- 8・00カラ 謎の円盤UFO「シャドー秘密指令」エドワード・ビショップ
- 9・00カラ どっきりカメラ「スポーツ特集」月亭可朝
- 30カラ おふくろの味「親父はつらいよ」吉永小百合　佐々木勝彦ほか
- 11・05「遠い太鼓」ゲーリー・クーパー

中央テレビ ㉔

- 6・00カラ レディス・チャレンジボウル
- 45カラ ニュース
- 7・00カラ まんが「アーチーでなくっちゃ／」
- 30カラ クイズ・グランプリ
- 45カラ スター千一夜
- 8・00カラ 柳生十兵衛「片目剣法」山口崇　片岡千恵蔵　中山仁　山本亘
- 9・00カラ 土曜映画劇場「ビザンチン大震撃」ジャック・パランスほか
- 10・30カラ「宮本武蔵」高橋幸治　梓英子　岸田森　加賀まり子　鳳八千代
- 11・40カラ タイムトンネル「月への一方通行」

日曜夜の番組

NHK 第一 1340KC

- 6・05 文芸劇場「ドクトル・ビュルゲルの運命」
- 7・00 ニュース▽ニュース解説
- 25 ニュース特集「生活優先への道」
- 8・00 政治座談会
- 9・05 私のヒットアルバム「青江三奈」池袋の夜　別れのブルース　長崎ブルースほか
- 30 日曜名作座「さびしい王様」
- 10・15 文芸劇場「ピエールとリュース」池田秀一
- 11・05 スポーツアワー
- 23 夢のハーモニー「悲しみのサシバ」

NHK 第二 1540KC

- 6・00 通信高校講座　英語A
- 20 通信高校講座　数学1
- 7・00 精神薄弱児のために「学校行事への参加」
- 30 宗教の時間「〝詩篇〟を読む」
- 8・00 通信高校講座「読書のたのしみ」
- 40 通信高校講座　音楽1
- 9・00 通信高校講座　英語A
- 20 通信高校講座　数学1
- 40 通信高校講座「現代国語（1）」
- 10・20 通信高校講座「数学1（第2部）」
- 11・00 市民大学講座「法の社会的機能」社会統制技術としての法

総合テレビ ④

- 6・00 こどもニュース
- 05カラ 少年映画劇場「動物王国」
- 7・00カラ きょうのニュース
- 20カラ「歌の祭典」伊東ゆかり　弘田三枝子　小川知子　和田アキ子
- 8・00カラ 樅ノ木は残った「西からの密書」平幹二朗　吉永小百合　田中絹代
- 45カラ 日曜特集
- 9・30カラ ニュース▽ニュースの焦点
- 10・10カラ NHKコンサートホール
- 11・20 スポーツアワー
- 40 ふるさとのアルバム「幸島のさる」

教育テレビ ⑩

- 6・00 若い広場「青春とは」
- 7・00 テレビリサイタル「フルート協奏曲ニ長調」ポッケリーニ作曲　「フルートとハープのための協奏曲ハ長調」モーツァルト作曲
- 8・00カラ 芸術劇場　舞踊「祝言式三番叟」常磐津　舞踊「鳥獣戯画絵巻」藤間勘右衛門　藤間秀斎　藤間豊寿郎ほか
- 10・00 コンピューター講座「コンピューターの仕組み」
- 11・00 現代の科学「無公害技術のシステム」石油2億トンのゆくえ

福島テレビ ⑧

- 6・00カラ ゴールデンショー　ワイルド・ワンズほか
- 30カラ シャボン玉ホリデー「サラリーマンなのだ　ピーナッツ」
- 7・00カラ 柔道一直線「真空投げハイジャンプ」
- 30カラ「アテンションプリーズ」紀比呂子ほか
- 8・00カラ 日曜八時・笑っていただきます　水前寺清子　堺正章　左とん平
- 9・00カラ 女房タブー集
- 30カラ 日曜劇場　「お別れよ」渥美清　加藤武　永原和子　田代信子
- 10・30カラ FBI「ダイヤモンド窃盗事件」

中央テレビ ㉔

- 6・00カラ サブちゃんの演歌大勝負
- 7・00カラ アタックNO・1
- 30カラ スターものまね大合戦「長谷川一夫ショー」淡島千景　月丘夢路
- 8・00カラ 遠山の金さん捕物帳「罠にかかった女」安井昌二　河村有紀ほか
- 9・00 日曜洋画劇場「昼下りの情事」オードリー・ヘップバーン　ゲーリス・シェバリエ
- 11・30カラ ニュース
- 40カラ ミュージック・ギャラリー

FM放送

☆印はステレオ

9日の番組

- 6・00 くらしの話題
- 7・00☆FMリサイタル
- 8・10☆ステレオコンサート「ピオラとピアノのための変奏曲作品10」ヨアヒム作曲「ピアノ五重奏曲イ短調作品84」エルガー作曲「チェロ・ソナタヘ長調作品6」リヒャルト・シュトラウス作曲
- 10・15 日本音楽みちしるべ
- 11・00 フランス文化シリーズ「ボードレール」〜悪の華〜
- 25 バロック音楽のたのしみ

10日の番組

- 6・00☆ステレオ整音楽ホール
- 7・00☆NHKシンフォニーホール
- 8・00☆ステレオコンサート「幸福の朝」「河は呼んでいる」「太陽はひとりぼっち」「エルノア・リグビー」「皇帝円舞曲」「ピーナス」「ペサメ・ムーチョ」「兵舎にて」ほか
- 10・15 芸術劇場〜昭和45年度芸術祭参加作品〜「私に関する三章」
- 11・00 音楽夜話
- 25 バロック音楽のたのしみ

11日の番組

- 6・00 リクエストコーナー<ディスクジョッキー>
- 7・15 整音楽の手帳
- 8・00☆ステレオコンサート<クラシックリクエスト>「ピアノソナタ第7番変ロ調長作品83」プロコフィエフ作曲「ピアノウラデミール・アシュケナージ交響曲第7番作品60」ショスタコービッチ作曲「なつかしい土地のおもいで　めい想曲」スケルツォ作曲
- 10・15 世界の民俗音楽
- 11・00 ミュージックサロン

ラジオ福島 1060KC

9日の番組

- 6・00 ニュースハイライト
- 30 一万円クイズ
- 40 それゆけお笑い大進撃
- 7・00 歌謡曲だよおっ母さん
- 30 愛川欽也一所懸命
- 8・00 ヤングスタジオラブ
- 9・00 これぞポップス<ウエスタン音楽特集>
- 30 夜のプロムナード
- 50 名流小唄集
- 10・10 ヤング・ヤング・ヤング　前田武彦
- 30 ミュージック・イン・ハイフォニック
- 11・00 陳平の青春道場
- 20 ピバ／ヤングハリス
- 30 大学受験ラジオ講座

10日の番組

- 6・00 ニュースハイライト
- 30 一万円クイズ
- 40 それゆけお笑い大進撃
- 7・00 歌謡曲だよおっ母さん
- 30 愛川欽也一所懸命　アイ　恋は風　ほか
- 8・00 ミュージックジャンプ
- 9・00 これぞポップス▽ビートルズヒットナンバー
- 30 歌は世につれ　片瀬波
- 10・00 ヤング・ヤング・ヤング　前田武彦
- 30 ミュージック・イン・ハイフォニック
- 11・00 陳平の青春道場
- 20 ピバ／ヤングハリス
- 30 大学受験ラジオ講座

11日の番組

- 6・00 コロムビアアワー
- 30 新時代に生きる中小企業
- 50 ポンソワールシャンソン
- 7・00 グッド超えてる
- 30 速報全国歌謡ベストテン
- 8・30 集まれ歌謡曲
- 9・00 歌謡ベストテン
- 30 百万人の英会話
- 10・00 レコードアワー
- 30 ミュージック・イン・ハイフォニック
- 11・00 世の光
- 25 新生アワー
- 30 大学受験ラジオ講座

信頼　保証

あなたも　コロナでカーライフをたのしみませんか…
会場には新車同様の車がズラリ勢ぞろいしました　より取り見取り　このチャンスを見のがしては絶対に損／
特選車は6か月・1万キロの保証つきです
お支払いは　あなたのご予算にあわせていかようにもご相談に応じます　さあお早くお近くの会場へどうぞ

秋の大バーゲン
オール1割引き！
■とき
10月10(土)・11(日)日限り
午前9時→午後5時

恒例
中古車
トヨペット市

■展示車価格の一例■
42年　コロナデラックス　¥330,000
43年　ブルーバード　¥370,000
43年　マークⅡデラックス　¥420,000
43年　ローレルデラックス　¥430,000
44年　マークⅡハードトップSL　¥680,000
45年　サニーGL　¥540,000
45年　SSSクーペ　¥710,000

進歩のマーク TOYOTA
福島トヨペット株式会社
平営業所／いわき市内郷御厩町八合　電6−3131
小名浜営業所／いわき市小名浜鹿島街道筋　電53−4483

灯油、ガス50円値上げ

平地区薪炭同業組合

一般燃料用品の仕入れ価格の値上がりと人件費の高騰などによって、平地区薪炭同業組合では、一日から平均五十円の小売り価格の値上げを実施した。とくにガソリン、石油製品の値上がりは全国的な傾向。これは丸善、日本石油などの大手メーカーが、全国の特約店に対して値上げを通告したためで、石油タンカー運賃の上昇、無鉛化ガソリンで経費がかさむなどをその理由に上げている。さらに同組合では、配達員などの人件費高騰を理由に上げている。値上げ幅は、これから最需要期にはいる暖房用の灯油が十八㍑入りで五十円上がったのを始め、石炭が二十㌔で三十円、ガスが五十円など、平均五十円の値上げとなった。

同組合では「メーカーの一方的な値上げに加えて、従来の給料では人も集まらないため、値上げはやむを得ない」といっている。新価格は次の通り。

（カッコ内は旧価格）

▽木炭俵八百円（七七〇）▽同樽七百五十円（七〇〇）▽同雑七百円（六五〇）▽練炭四寸並四百八十円（四一〇）▽同四寸高五百円（四三〇）▽豆炭五百五十円（四八〇）▽灯油十八㍑四百円（三五〇）▽ドラム三千八百円（三五〇〇）▽ガス八百円（七五〇）▽オガライト二百円（一八〇）▽練炭三百五十円（三三〇）▽石炭二十㌔三百五十円（三二〇円）▽豆炭四個十円（五個十円）

【入院患者が花笠音頭】

トラホーム検診日程

平保健所は十日の目の愛護デーにちなんで、九日から二十二日まで管内の小・中学校十五校でトラホーム検診を行なう。日程は次の通り。

▽九日＝綴小（四百三十五人）▽十三日＝小川小、下小川小（五十七人）▽同日＝江田分校（二十八人）▽同日＝小玉小（四百三十三人）▽十六日＝永井小（百七十人）▽同日＝永戸小（百二十人）▽二十日＝水戸小（百二十人）▽同日＝三和中（二百四十人）▽二十三日＝上三坂小（九十一人）▽同日＝中三坂小（八十八人）▽同日＝三坂中（百七十三人）▽二十七日＝下三坂小（百九人）▽同日＝差塩中（九十一人）▽同日＝逆塩中（五十八人）▽二十一日＝久之浜第二小（百四人）▽二十二日＝久之浜中（五百四十三人）

共立病院で敬老感謝の夕べ

【昨報】入院しているおとしよりにも楽しみをと、七日午後六時からいわき市内郷の磐城共立病院食堂で敬老感謝の夕べ演芸大会がにぎやかに開かれた。

慰者の親ぼく団体、新生会が催したもので、会場には六十歳以上のおとしより百九十人を招待、笑いのウズに巻きこんだ。食堂の南側には特設舞台がつくられて光秋竹水さんの司会で始まった。岡崎栄竜さんの手品に続いて特別賛助出演の花園会社中の全国めぐり民謡踊り、中村京子の新作舞踊などつぎつぎ披露されると、おとしよりは大よろこび。さかんに拍手を送った。

同演芸会は八時過ぎ終わったが、新生会の人たちや特別賛助出演の人たちもおとしよりのよろこぶ顔に満足そうだった。

平地区で19日から流感予防接種

いわき市役所平支所保健衛生課では、平地区でのインフルエンザ予防接種を十九日から各小学校で行なう。該当者は生後三カ月以上全員で料金は三カ月～一歳未満　四十円、一歳～六歳未満　六十円、六歳～十五歳未満　八十円、十五歳以上百二十円。日程は次の通り。

◇一回目▽十九日＝夏井小（午後一時～三時）▽二十日＝高久小（同一時～三時）▽二十一日＝豊間小（同一時半～三時半）▽二十二日＝平五小（同一時半～三時半）▽二十二日＝平六小（同一時～三時）草野小（同一時半～三時半）▽二十三日＝赤井小（同一時～三時）▽二十六日＝平一小（同一時半～三時半）▽二十七日＝平四小（同一時半～三時）平二小（同一時半～三時半）▽二十八日＝平三小（同一時～三時）

◇二回目▽二十九日＝夏井小（午後一時～三時）▽三十日＝高久小（同一時～三時）豊間小（同一時半～三時半）▽十一月二日＝平五小（同一時半～三時半）▽四日＝平六小（同一～三時半）草野小（同一時半～三時半）▽五日＝赤井小（同一時半～三時半）▽六日＝平一小（同一時半～三時半）▽九日＝平四小（同一時～三時）▽九日＝平二小（同一時半～三時半）▽十日＝平三小（同一時～三時）

くらし随筆

ことばは

佐藤　昭徳

私自身は、あまりことばに対して注意深い方ではないらしい。話をしたり文章を書いたりするときも、とくにことばを選ぶということもなく、大体ありきたりのことばを使うのが普通である。

◇

それでも、ことばに対する好き嫌いはあるようで、たとえば、やたらむずかしい漢語などはあまり使いたくない。実は、よく知らないから、ということはある。漢字をあまり知らないというのは、私はおもしろくない。便所というよりトイレといった方がきれいに聞こえるというのだが、中味は同じではないか。

一番前はWCといった。どのみち使っているうちに手あかがついてしまい、便所は便所に変わりはあるまいに。

◇

かわや、後架、ほぼかり、御不浄、手洗い、いくらでも日本語の変わりはある。

（小名浜測候所職員）

上は、恐らく私にはわからないことばである。

いろいろ外国の製品や何やらどんどんはいってくるので既成の日本語では表現できないことも多いだろう、と平分は好意的な見方をしようとは思っているが、あまりピタッとは来ない感じは残る。

私の一番嫌いなことばは、トイレということばである。

トイレットというのなら、それはそれで仕方ないかもしれない。しかし、トイレとは一体何であるか。便所ということばが一体に嫌われているらしいのも私にはわからない。

PEACOCK
サイフォンコーヒーの1週間
日　ブルーマウンテン
月　モカ・マタリ
火　ガテマラ
水　コロムビア
木　ブラジル
金　メキシコ
土　キリマンジャロ
COFFEE HOUSE
…そこで男は満足を味わう
◀平・平和通り▶
◀PHONE（4）8514▶
P　珈琲舎　ピーコック

第13回
宝石展
会期＝1970年10月10日(土) 11日(日)
A.M10:00～P.M7:00
会場＝平市民会館大会議室
ネモトの宝石展は13回めをむかえました
会場は豪華な輝きでいっぱいです　どうぞお誘いあわせのうえおでかけください
特別提供
◆金のネックチェーン（K18／1匁／さざ波）　3,450円
◆金のネックチェーン（K18／1匁／切り子）　3,550円
◆ダイヤモンド（プラチナ台／0・10ct）　14,600円
◆ダイヤモンド（プラチナ台／0・15ct）　28,800円
第13回宝石展を記念してカリブダイヤからごあいさつにまいります
（左はカリブダイヤからメッセージの一部）
I feel extremely honored to have frequented by Nemoto to participate in this Autumn Jewelry Fair.
約3千万円のキャッツ・アイを展示
◆クリスチャン・ディオールデザインのあたらしい感覚のオリジナルアクセサリーも同時に展示即売いたします
英連邦宝石学協会会員店
NTCグループ平店
ネモト
2町目店：いわき市平2町目　TEL 8－2607
駅前店：いわき市平駅前大通り　TEL 4－5418
サービスセンター：いわき市平15町目TEL 4－7567

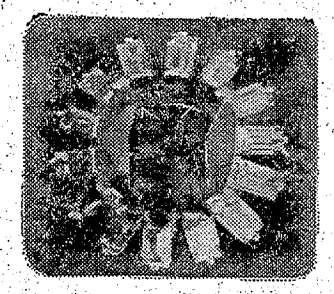

あなたは…
どれをお選びになりますか

ミニ　ミディ　マキシ
婦人子供服の店
やまと
Yamato
平・三　電4－4630

日本水素労組 公害防止運動へ

11月に設備改善を要求

粉じん、海水汚濁などの公害防止運動を決めるいわき市小名浜、日本水素労働組合（藩生伸吾組合長、組合員千百四十三人）の第百十一回定期大会は八日午後四時から同水素工場講堂に三百五十六人（委任三百四十九人）が出席して行なわれた。その結果、執行部提案になる、職場で公害発生源を総点検し積極的に公害と取り組み、十一月に会社側に設備改善要求を出すことに決まった。

はじめに村田参議院議員（社会）らの来賓祝辞、主婦会代表と藩生組合長のあいさつがあり、主婦会代表は「公害はなくさなければならぬ。わたくしたちは、その公害防止に協力をおしまない…」また藩生組合長は「他人にめいわくをかけ利益を得ることは間違いであり、公害は許しておくわけにはいかない。きょうは、その公害防止運動をふくむ組合の運動方針を決める大会である…」と述べた。このあと議長団などを選出して議事にはいり、執行部提出の公害防止運動をはじめ、全議案を満場一致で承認した。この公害防止運動について「住民の福祉がなくては、企業はなりたたない。公害防止は従業員、会社ともどもやらなければならない…」これに対して「公害防止運動は進めなければならぬ。だがやり方によっては会社がつぶれることにもなりかねないと思うがどんなものだろう…」とする質問もあり、藩生組合長は「市労設、地区労などの指導を得て慎重に進める。心配はない…」と答えた。

公害防止は、自身にふりかかる問題であり、被害者として抜本的な対策に取り組むため、執行部の諮問機関として公害対策委員会を設け、十月を総点検月間として全職場の公害発生源を調査、十一月はじめまでにこれらをまとめて会社に設備改善要求を出す。また住民運動については、はやい機会に協力関係をつくる。このほかの合化労連などの公害絶滅闘争に参加するの会社が進める公害対策の内容をはじめ、測定資料などを組合に提示させる③地域の〝公害なくせ運動〟に組合員は地域住民として参加する、ことなどを決めた。なお採択したスローガンはつぎの通り。

▽九千二百五十円賃上げはかちとった。七一年は全力をあげて、二〇％以上賃上げを実現しよう。

▽年一回月数方式の一時金をかちとるため、産闘規模でよそを見ず闘いをすすめよう。

▽定年制は首切りだ、その廃止と退職金の大幅な引き上げをかちとろう。

▽時短、要員確保、労働条件引き上げで本当に喜べる四直三交替を実現しよう。

▽物価高、酷税をはね返し、社会保障の拡充でヨーロッパ並みの生活実現のため闘おう。

▽公害は人類の敵だ、まず職場から追放運動をはじめよう。

▽七十年代に、安保破棄の政権を樹立するため積極的に政治的課題の解決にとりくもう。

▽組織強化こそ、すべての闘いの力だ、職場、地域で家族も含めて話し合いを活発にしよう。

山田で乳幼児検診　いわき市山田地区の乳幼児検診は十二日午後一時から山田公民館で行なう。

【水素労組の定期大会】

東北一の広域防災へ

消防無線指令が開局

いわき市消防本部待望の湯ノ岳山頂の無線中継局が完成、同本部内のいっせい指令室には無線制御台も設置され、無線式によるいっせい指令室がついに実現化した。八日午前八時半からは、この開局を祝って、いわき市平字三町目の旧大黒屋ビルと佐川ビルで特別防火避難訓練が行なわれ、高層ビル火災に備えて設けられた〝秘蔵っ子〟のレンジャー部隊が、市民に初めてその妙技を披露した。

出勤時間とあって約八百人の見物人がつめかけ、初めて見るレンジャー部隊の妙技に、盛んな拍手と感嘆の声を惜しまなかった。

秘蔵っ子レンジャーも妙技披露

待ち望んだ開局式は午前八時半、大和田市長が消防本部に設置された無線制御台のテープにはさみを入れ、緊急指令第一号を発することによって始められた。「こちらCQ、いわき市消防本部、大黒屋ビル火災、各署応答せよ」…この緊急指令は無線によっていっせいに各署に流され、この瞬間から広域都市にふさわしく東北一の規模を誇る無線中継によるいっせい指令室は正式に実現化した。

指令と同時に、平消防署と消防団からポンプ車三台が出動。大黒屋旧館地下から出火し、上階に延焼しつつある、という想定で始められた特別訓練は、二十本の発煙筒からもうもう吹き上げる赤と黒の煙の中で、エンジンカッターを使用してシャッターを切断。酸素呼吸機を装備した隊員が中に飛び込んで人命救助に向かった。

さらに屋上に避難した従業員を救出するため、磐城消防署のハシゴ車が到着。一人をハシゴ車で救出し、二人は大黒屋に備えつけられた救助袋で救助された。さらに、地上から救命銃が発射され、レンジャー隊員が屋上から垂直降下で救助した。万一を考えてモデルは人形が使われたが、一本のロープで難なく降下してくる隊員に盛んな拍手が贈られた。

【レンジャー隊の水平渡り】

続いてレンジャー隊員三人が、大黒屋ビルと佐川の間に張られたロープで水平渡りを披露。約十五メートル下で見上げる市民の間から一際拍手が響き、感嘆の声がもれた。

最後に、消防本部音楽隊が奏でる行進曲の中で、平消防署のハシゴ車につるされたクス玉が、市長によって割られ、風船が舞い上がり、特別訓練は終わった。

この特別訓練で、もっとも注目される点は、従来の木造火災を対象としたものでなく、初めて、近代高層ビルを対象に新鋭機の威力を示したことである。第一に、煙の充満した密閉室内での呼吸機をつけた救助作業。第二に、消防隊の侵入を防ぐシャッターに対し、切断するためのエンジンカッター。第三は、高層ビルにおける人命救出のためのレンジャー部隊の威力などいずれも威力を十分に示したことだ。

連日酒飲み運転

現行犯で三人も逮捕

六日から始まった秋の交通安全運動では、老人、子供の保護とともに酒飲み運転の追放を強く呼びかけたが、いわき中央署管内で連日酒飲み運転が相次ぎ、九日早朝までに早くも三人が逮捕された。いずれもパトロール中のいわき地区機動警ら隊に酒飲み運転現行犯で逮捕されたもので、中にはこれが二度目という強者もあり、署員たちをあきれさせている。

▽七日午後四時五十分ごろ、いわき市平豊間字塩場一、運転手四家豊一(三)は、自宅で焼酎〇・四五㍑を飲み、自宅にあった大型ダンプカーを、なんの目的もなく運転、同市平豊間地内県道で、同市内郷高坂町御殿一、遠藤博さん(三七)の普通トラックに衝突させ、酒飲み運転の現行犯で逮捕された。

▽八日午後十時五分ごろ、同市内郷綴町一之坪二八、無職河端助松(三〇)は、普通トラックを運転して平方面に行く途中、同市内郷綴町榎下四七の二地内国道で、いわき機動警ら隊に発見され、現行犯で逮捕。河端は日本酒一・五㍑を飲みつかまったときは泥酔状態で、これが二度目の犯行だった。

▽九日午前零時二十五分ごろ、同市平字綴町一二、セールスマン草野稔千(三七)は、無免許の上、酒を飲み会社のライトバンを無断で持ち出し、同市平字柳町地内で、いわき地区機動警ら隊に発見され、現行犯で逮捕。

平勤労ホーム協力会　いわき市平勤労青少年ホームは二十四日午後一時半からホーム和室で第二回協力会を開き、実際的な協力会活動を高めることなどを協議する。

近藤貫一氏（近藤酒造店社長）は八日午前四時三十八分、磐城共立病院で脳血せんのため死去。八十歳。江名町町長、家裁調停委員などもつとめた。坂本島蔵市議の義父。

葬儀は十二日午後一時から、いわき市江名、真福寺で株式会社東北鉄骨社葬で行なわれる。自宅は同市江名字南町七五。喪主は長男国弥氏。

故妻三代智子の葬儀の際はご多忙中のところ遠路わざわざご会葬くださいまして丁重なご香料を賜わりまして厚情誠にありがとうございました

さっそくお伺いして御礼申しあげるのが本意ですが略儀ながら紙上でお礼を申しあげます

昭和四十五年十月九日

いわき市平字大町一五

喪主　三代彬之

ほか親類　三代忠之

同助一

へアさん

6170　中島安男

秋の新柄発表ご案内

オーダーメードはあなたの個性を生かします

JMC オリジナル高級紳士服地

JM＜日本紳士服＞ボランタリーチェーン

テーラー 高島屋

いわき市平・中町 電 4-6837

リサーフェース〈場内改装〉のお知らせ!!

10月19日(月)～23日(金)

＜場内改装＞のため5日間休場させていただきます

なお　24日(土)は装いも新たにオープンいたしますので　皆様奮ってご来場ください

第13回JBC いわき松竹支部週間競技会

10月11日(日)　PM1:00スタート

競技方法　3ゲームスクラッチトータルピン

参加料　1000円　参加資格　JBC会員

福島民報杯争奪 第12回相双地区職場対抗ボウリング大会

10月11日(日)　PM7:00スタート

競技方法　団体9ゲーム　個人3ゲーム

参加料　チーム3,000円　参加資格　自由

いわき松竹ボーリング

いわき市平字柳宜町28　TEL・02462(8)8366～8

きょうから水石展

愛蔵58石

平楽石会では、いわき市文化祭にさきがけて、第十一回目の水石展を九日から十一日の三日間（午前九時～午後五時）平字三町目七十七銀行平支店階上ホールで開いた。入場無料。

会場には会員三十四人の愛蔵水石五十八石が、滿野延由氏の盆栽に彩られて陳列され、東京、仙台をはじめ水戸、横浜の愛石家までがかけつけ、県下、市内の愛好者にまじって鑑賞していた。諸賞会長の〝翠嶂〟＝好間川遠山石、坂本副会長の〝田子の浦〟＝好間川土筏（ドハ）石が、盆石三十年をこえる石肌の時代色をみせ、会場を圧していた。

公衆衛生功労者を表彰

県保健衛生大会

第四回県保健衛生大会は九日若松市民会館に約一千人の会員が集まって開かれた。県地区衛生組織連合会長千葉喜一郎氏のあいさつがあって分科会を開き、諸問題を協議後衛生モデル地区と公衆衛生功労者を表彰した。いわき関係次の通り。

▽個人の部＝平山与三九（三和）吉田栄一（好間）永山六郎（小名浜）

▽団体の部＝及川茂一郎（内郷）根本要一、足立貢一（平）鈴木康高（小名浜）

▽個人の部＝助川錦一（錦町）山田武清（内郷）庄司清太郎（四倉）斎藤孝吉（泉）貫沢貞雄（小名浜）

磐城で少年剣道大会

いわき市の磐城剣友会は、〝体育の日〟の十日午後一時から小名浜二中体育館で、県後良スポーツ団体受賞記念祝賀少年剣道大会をひらく。同剣友会少年部は、さる八月八日、県総合体育大会開会式の席上、知事と県教育委員会から優良スポーツ団体として表彰、また優秀指導者として高木長年氏（同剣友会小名浜少年部父兄会長）も受賞した。大会は、紅白試合、模範試合その他。

磐城地区書道展の参加募る

磐城地区書道連盟（高木一郎会長）は十一月七日から三日間、小名浜二小講堂で市文化祭協賛書道展を開くが、十月三十一日まで同市小名浜字定西六の高木医院内同連盟事務所で受け付けている。

応募資格は磐城地区在住の小、中、高生と一般。課題は自由で出品料は小中生は一点三百円、一般、高校生は一点五百円。

学校行事

◇平一小のこども音楽会出場者発表会は八、九の両日、同校で開いた。

◇平三小は十九日に避難訓練を行なう。ことし四回目の訓練で、年間六回を予定している。

民報柳壇

加藤香風選

平　松本正平

破産せず出来る政府の米商売

【評】どこまでふえる赤字かな　小名浜　斎藤日光

いさかいもあって二人は信じ合い　平　仲家武雄

デパートの入口邪魔な立話　内郷　増田幸子

子の寝顔明日の私を張り切らせ

市民会館あすの催し

【平】☆睦バレエ練習（午後1時）ステージ☆平三小合奏練習（午後5時）ステージ☆エレック講習会（午前9時）第一楽屋☆ものみの塔聖書研究会（午後2時）第二楽屋☆ダイハツ株式会社新車発表展示会（午前9時）広場

▽11日＝【平】☆睦バレエ練習（午前10時）ステージ☆平三小合奏練習（午後5時）ステージ☆エレック講習会（午前9時）第一楽屋☆ものみの塔聖書研究会（午後2時）第二楽屋☆ダイハツ株式会社新車発表展示会（午前9時）広場

▽12日＝【平】☆文教常任委員会（午前9時）第一会議室☆スワイプ説明会（午後6時）第一会議室☆理美容義務施設統合調印式（午後3時）第二会議室☆マックスファクター会議（午前9時）第二楽屋☆産文祭補密機器展打ち合わせ（午後1時）第一楽屋

☆ピアノレッスン公開

あすの行事

講座（午後1時～4時）平信用金庫三階ホール

みんぽう映画案内

※【平】

☆ひかり座（七・〇〇）性の歴史（八・三五）悪魔のもだえ（↓12日）

☆聚楽館（六・一五）俺たちに明日はない（八・一〇）ブリット（↓10日）

☆東映三夜（六・四八）女たちしの帝王（八・二二）昭和残侠伝死んで貰います（↓19日）

☆平東宝（六・一八）ひらヒラ社員夕日くん（七・三八）軍閥（↓20日）

☆平大映（六・〇四）けいりん（六・四三）なにがなんでも為五郎（八・一二）男はつらいよ望郷篇（↓13日）

☆平日活（五・一六）おんな極悪帳（六・四二）斬り込み（八・一〇）団地親分（↓9日）

☆アポロ座（六・二六）鎖の大陸（八・〇一）100挺のライフル（↓9日）

☆民劇深夜劇場（一〇・〇〇）女色のもつれ（一一・一〇）覗かれた痴女乱行（↓13日）

☆名画座（五・五五）とこ恋れ（七・二二）感じちゃう（八・二八）殺しの前の快楽（↓13日）

※【常磐】

☆三国座　南海の大怪獣　こちら55号応答せよ危機百発　巨人の星　宿命の対決（↓13日）

☆常磐日劇　レーサー　真夜中のカウボーイ　黄金作戦　追いつ追われつ（↓15日）

☆湯本金星座　不良番長三本立てシリーズ（↓13日）

※【小名浜】

☆国際　拝啓天皇陛下様　日本一の裏切り男　ドリフターズの全員突撃（↓9日）

☆磐城座　高校生ブルース　でんきくらげ可愛い悪魔　ある高校医の告白・初体験（↓16日）

☆金星座　不良番長王手飛車　不良番長どぶ鼠作戦　不良番長鎖ブルース（↓9日）

☆銀星座　ナバロンの要塞　鷲と鷹（↓12日）

※【植田】

☆うえだ館　なつかしい風来坊　サインはV　恋の大冒険（↓10日）

☆中央館　処女誘拐魔　セックス解放　女高生性の曲線（↓10日）

☆菊多館　日本女侠伝鉄火芸者　まっていた極道　温泉こんにゃく芸者（↓13日）

☆植田ロマンス　さすらいの青春　ヘルプ！ジェフ（↓12日）

※【四倉】

☆四倉国際　情欲の交換　性の奴隷　ピンクハリウッド（↓10日）

100貨店

学ノ前児童公園を毎日手入れしている感心なおばあさんとおじいさんがいて、同公園はみちがえるように きれいになり、みんなから感心されているという話題が本紙にのった。この公園は欣浄寺という墓地を都市計画で移転したあとに設けたものだが、六号国道筋に面して、外来者もチョイチョイおとずれる場所になっている◆というのは県外の観光バスがこの公園のトイレを知っていて利用するからだ。二年ほどまえだったか、わきの歩道に腰掛がポーポー生えて通行人からヒンシュクを買っていたので、本紙でチクリ苦言を呈したら、その翌日、国道工事事務所が草刈りさせたことがあった。今では舗装されてその心配もないが、側溝はよくつまって、トイレがあるのに屋間からオトナの立ち小便もみられる。公衆便所は定時の水洗だがよこれている場合が多い◆市では定期的に清掃するようだが、それ迄間に合わない。そんなとき、健康と社会奉仕の気持ちから朝と晩に二人の老人が少しずつ掃除をつづけたおかげでチリ一つないきれいな公園になった。ドブ払いまでやり、それが何カ所かに盛られている。市で気がついて逝んでくれればよさそうなものだが、雨でも降ったらまたドブに流れてしまうだろう◆一週間ほどまえ市で枝刈りをしたが、そのままだった。遊ぶこどもたちの邪魔になるというので、すぐ片づけたのも、このおばあさんだった。だがナンデモあなたまかせは困る。自分たちの公園なら、自分たちできれいにしようという心がけがとかく日本人には欠けている。個人の親切心に甘えているだけでは進歩がない◆時には父兄も協力してはどうか。そうすれば、ここの木柵を高い金網にしないと野球のボールが国道に飛んで危険なことを発見するだろう。（龍人）

早急コールドパーマ
1時間半～2時間
婚礼着付けサービス
毎週月曜日公休（第三日曜は休）
ひさご美容院
平・才槌小路　電④6206

オフィス・商店・バー・レストラン
医院などに……
美しい環境をつくる…業務用ダスキンモップ…
歩くだけで靴のヨゴレをとる…ダスキンマット
今が盛んなブームです
ダスキン平
地区代理店　TEL・4－5330（稲葉商店）

パンとケーキ　開花亭
平・五町目　平④1342代

おはしで食べる洋食
キッチン国楽
ハンバーグランチ
スープライス付き　200円
三田小路　電④3802

MARUMIYA
買って安心　見て安心　早い配達
ちちごら本通りTEL・6－3561
家具のマルミヤ
駅　←湯本　6号国道　平→　東邦銀行

秋です・・・
酒の味を楽しむ季節です
手軽で　しかも
手数がかからず
大勢で飲むにも便利なのは
ウイスキーです
▽サントリーレッド……五〇〇円
〃（ポケット）……一五〇円
全国酒有連チーン
大喜多や
平・材木町29　電③3722

健康のしあわせ
あすは体育祭　わが家も一家そろって健康にと　つくづく思う　高い空を仰いで野に山に出かけましょう
森永ネクター各種　一缶　五五円
カゴメトマトジュース　一缶　四三円
レモンポッカ　一缶　七五円
明治ソーダ　一缶　三八円
四八円
サカイ食品店
電③3336代

中国式よせなべ
什景火鍋　二、〇〇〇円から
大型肉だんご入り土なべ煮
砂鍋獅子頭　七〇〇円から
肉まんじゅう
菜肉飽子　一コ六〇円
おみやげ用（6コ・10コ入り）調整いたします
中飯　国店
盧山
平・平和通り　電③3321

レヂスター・計算機・耐火金庫
日本金銭登録機
販売株式会社
いわき営業所
いわき市平字堂ノ前九
電③1564

さわやかな秋
におしること
ぜんざいおで
んおぞうに！
花ぞの
たいら・新田町
でんわ③三〇八四

宅地平中神谷住宅最高閑静交通便271平方㍍82坪　3・3平方㍍2万円　仲介

宅地平泉崎草野駅近市営住宅向千一平方㍍303坪　3・3平方㍍一万6千6百円仲介

貸し店舗平大工町レストラン適　89平方㍍27坪　家賃5万円権利金百万円　仲介

売り地綴町支所裏　836平方㍍253坪　分譲可　3・3平方㍍4万1千5百円仲介

県知事免許（ろ）第41号　建設業登録（ろ3）第4号
不動産の総合商社
東北土地開発株式会社
いわき営業所　平・白銀町一　電③一八八九
本社　郡山市堂前町五番一九号　電②九二代
福島営業所　福島市北五番内町五番一〇号　電③九二八八

Hawaiian Center
提供・鈴屋
常磐ハワイアンセンター
■ショーのご案内■
歌と踊りで楽しさいっぱい
▽10月10日（土）11日（日）
紫の人　舟木一夫
▽10月18日（日）
もう恋なのか　にしきのあきら
京都の恋　渚ゆう子
三島敏夫とそのグループ

整形外科　外科　内科
いわき市平字鎌田町　電④五四一六
金成医院
金成桂一

たべてびっくり
ねだんがわかる!!
※週に二日の大奉仕（土・日）
・フライユレカ　市価　百㌘　三五円を　二五円
・はちみつまんじゅう　一㌘入り　三五〇円を　二五〇円
・蔵王のあめ　一袋五〇円を　三袋で一〇〇円
常磐線一安い　菓子の赤札堂
小売卸し　平・南町店（大和田医院となり）　平・三町目店（マルトモむかい）　電④四六三二　電④五五八二

ご結婚おめでとうございます
あなたの晴れ姿をいつまでも
スズキのカラー写真で！
<技術者募集>
スズキ写真館
小名浜・銀座　電92436 2
カラー現像所　電54170 2

建て売りと土地の分譲
平下神谷の新築建て売り文化住宅
▽建て坪＝76平方㍍（23坪）～84平方㍍（26坪）↓264
平方㍍（80坪）の土地付き▽四棟　格安即時入居可▽その他宅地の分譲もいたしております
県知事登録①第三四三号
福寿商工株式会社不動産部
電④七四八七・七八八九
連絡場所＝清川商事　電④五八一七　⑥二五八三

募集
■デザイナーおよび見習い
■カッターおよび見習い　各若干名
■縫製技術者・見習い
・ご希望の方は履歴書持参ご来店ください
ドレスショップチェーン　マルエ
いわき市平字三町目　電④三六五

急募
配管設備の技術員および作業員を求む
数名
技能を修得する意志と　まじめな方
▽未経験者歓迎　年齢は問いません　給与その他面談の上決定
東部設備工業株式会社
いわき市平谷川瀬字堀町八の三　電③一〇六一代

貸し店舗・事務所（二階）▽面積＝三十三平方㍍のほか物置きがあります　電話あり（公局）▽場所＝平・白銀町
連絡先＝電六一三四五四

◎女子事務員　募集
▼年齢18歳～22歳まで▼珠算三級程度履歴書ご持参ください▼委細面談
いわき信販株式会社
平・三町目　大黒屋地階　電④六三三三

電話売りたし▽平局（市内局番六局）▽仲介おことわり▽連絡先＝電（錦城）〇二四六（九二）三七三九

アパート▽四半　六畳▽台所トイレガスふろ付き▽駐車場貸し電話あり▽中神谷田▽連絡先＝電（平）③〇一四九

貸し事務所二階建て▽百六十五平方㍍（50坪）▽場所＝平字正内町　▽連絡先＝電（平）④三九九二

女性募集▽日給千八百円です▽お電話ください▽委細面談　いわき市平字田町　電③一〇九九　バー夢

手芸教室▽毎週土曜日午後一時～四時▽月謝一、〇〇〇円▽入会随時平・二　いわき文化服飾学院　電④三三三二

女性求む▽店舗拡張のため▽年齢不問、高給優遇、委細面談▽バーゆみ　電（ふる）④七九〇〇（よる）③一三七九

貸し家。無公害地帯。環境、日照良。バス停徒歩2分。駐車場有。鎧ケ浦公園近。ご用は錦城サ局5058番へ

女性求む▽年齢20歳～30歳高給優遇▽平・西紅小路通り「バ嬢眠」▽連絡先＝電（昼）⑥三四五四（夜）④二六五八

貸し家▽新築六畳二間、三畳、台所、ふろ場、トイレ付き▽場所＝平上荒川平球場西▽連絡先＝電（平）④七四一六

女子店員若干名募集▽年齢四十歳くらいまで▽委細面談　いわき市平駅前・六段本舗平凡　電④二二六六

貸し店舗・スーパー向き▽一六五平方㍍（約50坪）▽内郷小島町、周囲住宅街駐車可▽連絡先＝電（平）④四八四七

いわき民報

中年と老後の間で

三睡版 おしどり夫妻・芸術の秋

画家　若松光一郎
ピアニスト　若松紀志子　夫妻

人と話と〝婦唱夫描〟のだんらん

郡山

綱熟（んじゅく）したいちじくの果汁、柿の実の黄色い色づきが甘ずっぱいかおりをプーンと。平・お城山高台の住宅街は―となりは何をする人ぞ…の森閑さ。ほんとに何して食ってる…といぶかるようなでっかいお邸（やしき）、小さくてもアカぬけした造り、構えの〝文化族〟の点在する中に、このカップルばいた。住宅難の同居は珍しくなったが、二階がアトリエ、下がピアノ教室という〝絵と音楽〟の同居。といっても別世帯にあらず、旦那さんが絵描き、奥さんがピアニスト、という芸術夫妻である。

いままでとちがってアベック登場、の取材。ザ・ピーナッツのように双生子で、比重均等ならいざ知らず、この二人の力関係はどっちを主役にするかがむずかしい。（俗にいえば、知名度、かせぎ高によることだが）―。その点、長岡俗之、南田洋子夫妻に見たててみたが、これならどっちからも文句はなかろう。

（ご主人若松光一郎さん（ゲル）＝新制作協会会員＝、奥さん紀志子さん（ピア）＝聖心女子短大音楽教師＝。湯本・楽封（そほう）家のムスコとして戦前の美校を、片や京都のいとはんから上野音楽学校をでたエリート同士。と紹介すれば大体のイメージが浮かぶように、ロマグレ、ノーネクタイのもの静かな紳士、奥さんはヤマトナデシコを脱皮したシンの強い、だから現代っ子には若干、批判的な〝太々（タイタイ）〟型といっことになる。イコール表面的には、案内された一隅サロンに、デンと構えたグランドピアノが二台、その陰に光一郎画伯作のコラージュぴょうぶがひっそりとたたずんでいて、カカァ天下…とはいわないまでも〝婦唱夫描〟が象徴的。

三日にあげずの学校通い。ほかに自宅で校外指導も…の紀志子夫人は、大胆な横ジマのサックドレス。三人のお子さんもみな独立したから〝中年と老後の間〟を楽しく、健康に―。そんな忙しさの中で朝はテニスもやる、散歩もする。心もからだもすこやかに…という願いから。

周りが若い人ばかりなのと、聰（そう）明な頭脳の判断力、それに暮らし方が世俗的でないから若さが逃げない。そして帰りがおそくなり、暗くなっても何ひとつカマドのことはしないダンナがダンナだからすぐにとはんの仕たく、お掃除。すべてがサッソウとテキパキなのは戦争末期、赤ん坊だった長男を抱えて東京から湯本に疎開中、肥えオケまでかついで野菜づくりをしたおかげ。

その〝気力の花〟が開き、実って…夜更けのだんらんがしっとりと。このあたり閉ざされた樹海の中に、秋の灯をともして酒汲み交わす〝子供のいない〟パパママは、いや〝若き〟おしどり夫妻は幸せそのもの。

前衛作曲家小沢征爾が世界に通じる音楽として昨年発表、異常な反響を呼んでいる「ノベンバーステップ」は、洋楽の中に尺八、ビワの音律を組み入れたところがミソ。その〝絵画版〟ともいうべき〝和紙〟によるコラージュ〟を創造したのが若松画伯。山小屋もどきに米マツ材で建てられたアトリエには、大小さまざまなキャンバスに抽象画の作品がベタベタ…。和紙に描きだされた〝虚像と空間〟の色どりを切り、きざみ、ボンドではられた未完成作と、その残骸（がい）の山が。

先月中旬東京・銀座の画廊で個展を、この十日からは上野・美術館で協会展に作品を出品している若松さんは、画室にFMを流しながら絵筆を走らせる。

『東洋的な題材の借りものの、ほかに、現代の若者にも通じる音楽的な空間を生かした作品を創造していきたい。その手段の一つとして、びょうぶを利用、タテの線と、屈折、平板の感情も…』と意欲的。

老後は…と問えば、外人夫妻がそうして余生を楽しんでいるように『いろいろな国をみて歩きたい。わたしの立場からいえば音楽教育視察ということだが、そうして自分が日本でやってきたことにあやまりはなかった…という自信と、誇りが持てたら』奥さんが代表しておっしゃった。

写真・文　弓削　栄治

若者のフィーリングを追求！'70秋のセーター

■ハイネックセーター
…¥1,600～¥5,000
■クリーネックセーター
…¥2,200～¥6,300
■ポロセーター
…¥2,200～¥5,300
■カーディガンセーター
…¥1,860～¥5,000

さわやかな秋を駆ける行動派のあなたの個性を重視した一流ブランドのセーターがそろいました

紳士服飾
ダンセン
いわき市平駅前中央通りTEL・4-3853

て…ホコリと泥

車公害に住民怒る

もう少し待ってと市

マチの真ン中を流れていた川茎市が埋めたてた。それだけ地面が広がった。それをいいことにしてクルマ群が駐車する。デパートの裏なのでその数三百、取り締まりがあるのか、ないのか、客先から裏場にかけてはモーゼンたるホコリ、雨季はおびただしいドロを、このクルマが運んできては付近の住宅に浴びせ、ひっかけてすまし顔。このしわざに住民もだまっていられず、日夜相談して市に陳情したがお役所仕事でラチがあかず、やむなく自衛手段であの手、この手。そのうち、一人の老人が病死して、その原因がこのクルマ公害のためでは…というウワサまでたった。ほんとならおだやかでないが、市は『今しばらくのご辛抱、もう少し待って』と低姿勢。広域都市が生んだ一つの現実がここにある。

駐車のための？埋め立て地

左に掲げた写真…〝泥んこに、年、マンホールで流水、埋め立てクルマに右コロ〟!。まるで三題ばなしだが、これがこの話題の家徴。だが、クルマと悪路は広域都市のヒズミとしてわかるとしても、問題は右コロ。なぜマチのまん中にこれがあるのか!。

平のマチの周囲には窪井川、好間川があるが、まん中を流れているのは市民会館横の古川。この川が改修される前から白水から注いでいたのが新川だが、川といってもともと谷地に炭鉱の排水などを流した〝ドブ〟。堰堤を入れても十五尺ほどのもの。それを市は昨年、マンホールで流水、埋め立てた。市勢の伸びで沿岸には工場、住宅が建ち、それまで郊外だったこのあたりが都心化してきたため…。ところが市がねらいとしている緑地帯造成がのびのびになっている。そこから問題が生まれた。

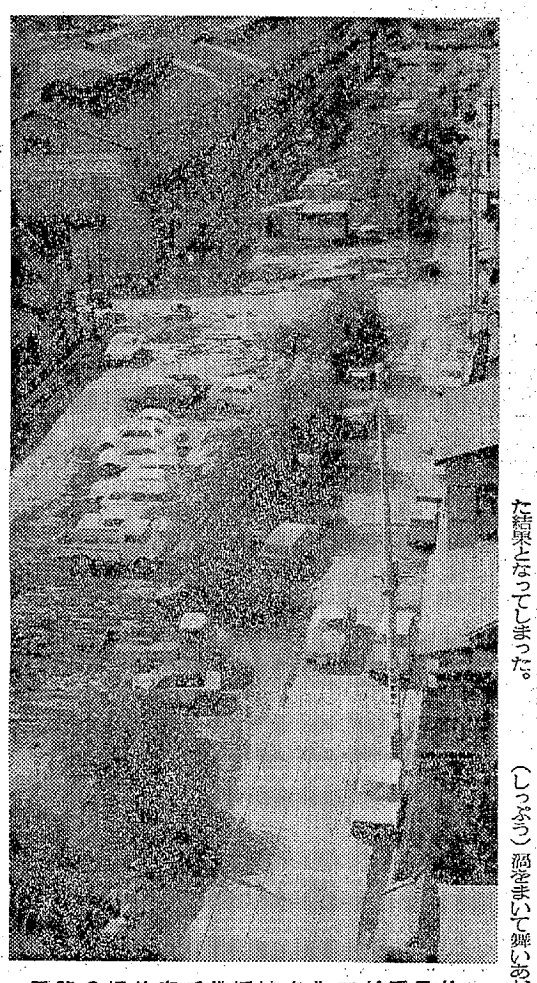

悪路の埋め立て地にはクルマがズラリ

どだい公共物の所有は、河川は県であり、埋め立て後の造成土地は国の所管となり、この場合、市が借りることになるのが原則。しかも利用するに当たっては、道路とか、公園などの制約があり、駐車場にはできない仕組みになっている。それなのにクルマはふえる、足場がない、とあってはかっこうの場所とタムロするのは当然。しかもこの春、埋め立て道路の中央に大黒屋デパートがオープン、東北一と自称しながら駐車場もないことから客はもちろん、同デパートの従業員迄で駐車させるため、まるで市が駐車場を提供した結果となってしまった。

クルマ公害まともにかぶる

緑化地帯としての工事はのびる、クルマはふえるのイタチゴッコから大黒屋裏を中心とする駐車はえんえん三百台、同デパートの屋上からみると壮観な〝私設駐車場〟だ。だが、そこにも人は住んでいる。埋め立て地を中央にした沿道の住宅街。これらの人はクルマ公害をまともにかぶった。疾風（しっぷう）渦をまいて舞いあがる砂ボコリが屋根を、庇を、ふかくおおい、玄関から座敷まではいあがってきて、食事もできないありさま。もちろん洗たくものも真っ黒、乾いてからホコリをたたかなければならない。雨降りもまた悩みのタネ。泥はねの攻勢がひどいから。中町四、無職石川忠治さん（ぜ）がますます立ち上がった。あんまりひどい、と町内で決議し『なんとかして』と市に陳情したが、安うけあいでさっぱり、とうとうサジを投げてしまった。

埋め立て地駐車場

石川さんは考の工事にかかりたいといっている

チラリ、パチリ！

いま、ウーマン・パワーが爆発？（好間二小で）

この写真あげます

☆…写っている本人に限り、この…☆
☆…写真をキャビネに焼いてさし…☆
☆…あげます。市内平字堂手町三…☆
☆…ノハ『いわき民報社』写真部…☆
☆…へおいでください。……☆

行楽地

【四倉地区】マツタケ狩りと銅のヤマ

秋の味覚の王者〝マツタケ〟の群生する松山に囲まれた玉山温泉は、古くから湯治場として知られ、八茎銅山の再開発と観光ブームに乗って温泉場に脱皮したところ。四季を通じて客がたえないが、十月中旬から十一月上旬にかけては、旅館が客との契約で松山を開放〝マツタケ狩り〟を催し、山の現場でマツタケ飯、汁、みやげを提供するので大にぎわい。

温泉の奥にはむかしの廃銅山を再開発して成功した日鉄八茎銅山がある。盆地にそってスリバチ状に展開する銅山の金鶏はすばらしい一語につきるが、ここは銅鉱石を選鉱するのに泡沫浮遊選鉱法を採用、高級度の鉱石選別をしているのがご自慢。銅山から山越えすると農業用千軒平ダムがあり、養殖したマス、ワカサギが放流されて大公園のいこいの場になっている。

▼コース▲常磐線四倉下車↓バス玉山温泉下車↓マツタケ狩り。玉山↓徒歩八茎銅山↓千軒平ダム↓玉山↓徒歩八茎銅山↓千軒平ダム

ひとくちガイド

飲んで食べて

あさ川の喫茶部

モーニングサービスがなく、照明ルックスを下げてない喫茶店だが、水戸の梅まつかんで創業九十年を誇るあさ川製菓の喫茶部だけに、甘さに弱い女性向きの甘味どころ。あんみつ、プリン、小倉しるこ、栗しるこからホットケーキまでうまさはバツグン。これがオール百円、さらに磯辺巻きも百円。評判のいいのが「肉うどん」。名古屋直送のきしめんを使ったものだが、これも百円、秋の深まりとともに「なべやきうどん」を始めた（百二十円）。どこからどこまで女性向き、いつ行っても、しとやかな女性に会える喫茶、平字四町目、平郵便局となり。

装い

くつ下

野山も色づいて秋も本格的。マチを色どる装いの方も秋らしくなってきた。ストッキング、ソックス、タイツと大別できる女性用。長さ、編み方、編み柄、色による多種多様がある。ストッキングの足のサイズは二十三㌢と定められているが、その他は時代の流れによって変化してきた。ソックスをはく場合はドレッシーな装いは避けた方が良い。タイツも洋装のファンデーションを整えるためには理想的である。

男性用は、耐久性、伸縮性が良いウーリーナイロン、テトロンが大部分を占めている。だが吸湿性の点で綿、ウール、絹などの職前派も現在再び見直されてきた。ハイソックスも秋からのオシャレ品。

本その一節

炎は流れるから

いまもフィリピンには、キリノ、アキノ、クルス、オカなど、日本人を思わせる姓がいくつもある。これらのなかには偶然の一致にすぎないものもあると思うが、フィリピン人のなかに日本人が相当はいっていることは争えない。

現にブラジルの日系人口は、四、五十万に達しているが、なにかの理由で、日本との交通・通信が途絶し、後続移民がぜんぜんとなくなったならば、ブラジルに日本人の血はのこっても、〝日本人〟という意識はまもなく消えてしまうだろう。血は水よりも濃いというが、実は意識は血よりも強い。その意識の定着したものが信仰である。

（大宅壮一著　文芸春秋社発行）

ナショナル家庭用電子レンジ

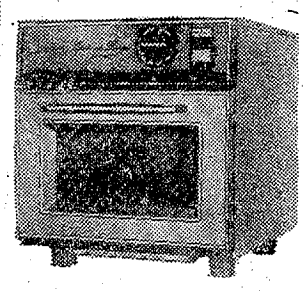

家庭用スタンダードタイプ
NE—5500
出力…550W
現金正価　99,800円
ローンお支払例（24回）
毎　月　3,700円×23回
頭金 19,800円・初回金 4,500円
高さ48.6×幅43×奥行48.4（cm）

エレックの魅力！

エレック＝electronic cookingとは、煮る・焼く・蒸す…など、いままでとまったく違った電波による調理法。

●アッというまにでき上がり　電波が食品の内外を同時に調理します。
●栄養が逃げません　ビタミンは多く残り、肉をやわらかく消化のよい形にします。
●色・形が変わりません　素材の持ち味を生かした風味豊かなお料理に、色・形も新鮮です。
●冷えた料理をできたてに　エレック再加熱は冷えた料理をできたて同様にします。
●食中毒が防げます　強力な殺菌効果で、食中毒やカビの心配もありません。
●冷凍食品をサッともどします　急速解凍でとりたての新鮮さにもどします。
●お台所が汚れません　熱気や煙が出ないのでお台所はいつもさわやかです。

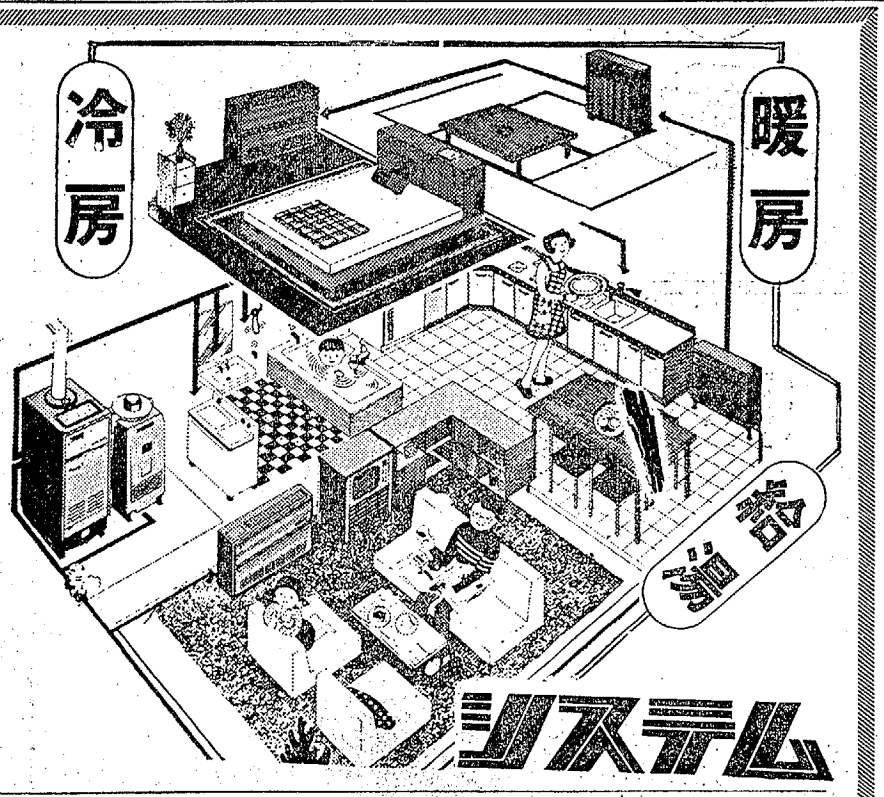

ナショナル住宅設備システム

NATIONAL
ナショナル住宅設備機器
快適な住まい　豊かな暮しを提供する

福島ナショナル住宅設備機器株式会社
いわき営業所
02462—4—7345
いわき市平字正内町39

よいメガネは信用ある店で

なんとかして…

埋めて地主に聞

「こうして重い石を運んだ」と石川さん

自衛に訴える人も
ヘンなウワサも立つ

平のマチの周囲には夏井川、好間川があるが、まん中を流れているのは市民会館横の古川。この川が改修される前から白水から注いでいたのが新川だが、川といってももともと谷地に炭鉱の排水などを流したもの、堰堤を入れても十五㍍ほどのもの。それを市は昨年にこれがあるのが。

石川さんは考えた。クルマ族が道路を私設駐車に使うならこっちもーと、クルマしめだしのため石コロの防波堤を。小型トラックを動員して石運びの苦肉の策。だがこれとて悲しき抵抗、三十、五十運んでもヤケ石に水、目にみえてクルマは減らなかった。そんな時近くに住む鈴木藤太郎さん(ぇ)が脳溢血でなくなった。だれいうとなく〝無法クルマ〟のため…の声があがった。というのも、鈴木さんは人も知るオモト栽培のベテラン。健康と趣味をかねて手をつけてから五十余年、昭和三十八年には「千代田の松の図」を生みだし全国オモト界に旋風をまき起こしたほどの人。それがヘイの内側に栽培、いつくしんできた幾十鉢というオモトをホコリから守るため毎朝、わが家を中心にホースで散水、ハタでみる目も気の毒なほど道路の清掃に汗を流した。この過労が病気を促進させたのでは…というのがウワサの真相。

これを知ってか知らずか、市はいま開会中の市議会審議と平行して都市計画審議会の結論をまとめたうえ、今年度五百九十万円の予算で十一月末ごろまでには緑地帯の工事にかかりたいといっている。

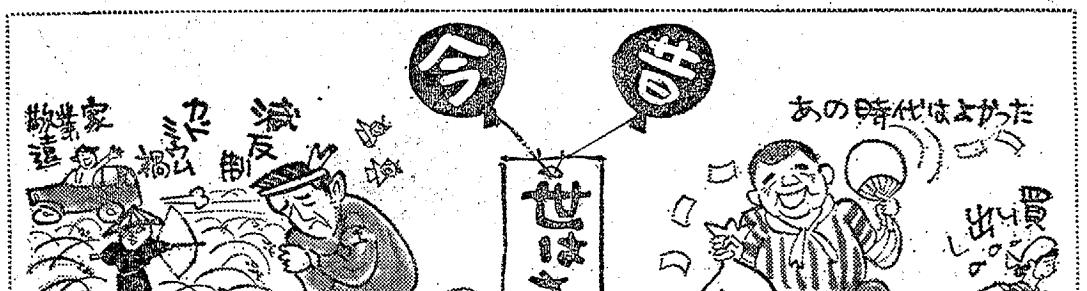

構成・弓削栄治　マンガ・佐久間晃

いわき弁考現学 ⑳

高木　稲水

からだの方言

なくなった産婦人科医の五十嵐先生が「患者にシタをだしてごらん、といったらモジモジしながら〝嘘なところをだそうとするのでおわてて口をあけて下さいといった」と話して笑っておったのをおぼえている。婦人科の患者だからこういう誤解が生まれたのだろうと思う。私ども百姓生まれは、舌をベロといっており、シタなんていうハイカラなことばはふだん使っていない。

東北の田舎で育った、ネエヤ（女中）が東京にでて、奥様から「坊やにオベベをきせて頂戴」といわれて顔を赤らめてきょとんとしたという話もある。ネエヤはオベベが着物の幼児語であることを知らないで自分のからだの一部と受けとったのである。オベベは両方とも辞典にでており、全国に通ずる俗語といって好い。ただ、都会地では衣服の幼児語、田舎ではその逆が通じている。

こうしたからだについてのいわき方言はおまけの接尾語をつけていうことが多いのが特色である。たとえば鼻のことをハナドという。鼻のことはよいものである。鼻の穴はハナメドという。メドは穴のことで、針のメドなどともいう。耳のことはミミゴである。ゴは秋田方言の銭（ぜに）をゼンコ、紙をカミッコなどという場合のコであり、ミミゴの他に貝をケエコ、桶をオケッコ、紐をシボッコ、包をツトッコなどとはわれわれもいっている。接尾語のタをつけるものはかなり多い。頬のホッペタ、襟のエリッタ、首のクビッタ、股のモモッタ、尻のシリッペタなどがそれである。瞼をホドケサマというのは立派だが、女のあそこをカンノンサマというに至ってはカンノンサマが迷惑しているだろうと思う。

おまけの接尾語多い

皮はカアベ、膝はンザッカブ、脛はスネッカと、これまたよけいなものをつけていっている。

あごをアク、ぼんのくぼをドンノクボ、手のひらをテッピラ、眼をマナグ、腰をクチベロという類は発音上のなまりで珍とするに足りないが、方言と気づかない方言にヘソナワがある。ヘソナワはヘソの緒が全国共通語である。

冬、こたつにはいっていた場合など、股の皮膚に赤い斑点のできることがある。これをハゴエダ（羽子板）といっている。おもしろい方言である。打撲などによって皮膚に黒い斑点ができることがある。これをクロナジミができたという。ほくろがホソビといっておるのも方言である。天然痘などにかかったあばた面の人を時々見かけたものであるが、われわれはこのあばたづらをジャンカといっていた。蛇の皮が語源かも知れぬ。火傷したことをカンバしたとか、カンカチしたという。カンカチは「かがち」がほうずきの古語であるから、あのテラテラした皮膚をいったものであろう。

世相 兄姪ション

○…TBS系「日曜劇場」のシリーズ、平岩弓枝原作の「女と味噌汁」が長寿番組化している。はなの家という芸妓置屋がドラマの軸。池内淳子扮するてまりという三十代の芸者に山岡久乃、一の宮あつ子、長山藍子をからませ、イキの合った演技で、現代世相を背景に花柳界の粋おもてをリアルに描いている。

○…このファン層は男性が厚く、それも中年どころの共感を呼んでいるよう。その理由は、男は社用、公用族を問わず、だれでも宴会の一つや二つ経験しており、芸者という女の哀れさ、特殊な世界に咲くキモノの虚像としての好奇心もあろうが、題名の半分である。てまり内職のミソ汁という郷愁もあってのこと。

男と味噌汁

○…日本独特のミソ汁は近年「ミソスープ」といって外人からもてはやされているそうだが、食生活の向上、多用化に反比例して子供や高校生、二十代の若者から敬遠され、とくに団地の若夫婦はあまり食べなくなったようだ。つまり三十代以上、それも男にとってはこの〝おふくろの味〟が絶対らしく、これから寒くなるにつれ要求度が強くなる。逆算すると、これらの年代は食糧難であってもなくても、幼時ミソ汁で育っており、女上位でなかったそれまでの〝おっかさん〟の癒愛が亡霊としてあの湯気の中にともっているからであろう。

○…そのおふくろがまだ生きている人、死に別れた人、生きていても別居している人、いずれも一般的には肌で感ずる暖かさをあの味でしのんでいることを思えば、現代っ子と若い母親は食生活の場合、ミソ汁にかわる何でつなぎとめているのであろうか。（コント　55歳）

10月10日は…目の愛護デー

安田眼科医院　安田庄三郎　いわき市平字浦屋町　電④三三五

木村眼科医院　木村正道　いわき市平字南町四六　電④二三一六

明雲堂眼科医院　新妻幸男　いわき市平字田町　電④二六六九

西山眼科医院　西山義一　いわき市四倉町字西三丁目六ノ一　電話　診療所三七三二　自宅三八八一

ドライバーのメガネ
愛車の総点検と同時に
メガネの総点検も大切
完全なアフターサービス
メガネの松本
平字二町目　TEL・④3851

よいメガネは信用ある店で
秋山時計店　いわき市平駅前　電④二九八一

メガネ　宝石
時計　万年筆
ワタナベ
本店　平・六町目
銀座店　平・田町　電④4732
植田店　台町通り　電②2828

各眼科医指定
日本眼鏡光学士の店
玉屋メガネ
いわき市平・二町目　電④2910
小名浜ショッピングセンター　電⑤3342

メガネ・時計・指輪
福島時計店　福島利雄　いわき市植田町本町　電②三三六四

メガネ・時計・宝石
マルマン　代表　蛭田満穂　いわき市植田町本町　電②三八五〇

リサフェース記念

プロボウラー来場

小名浜19日(月) 湯本20日(火) PM6:00

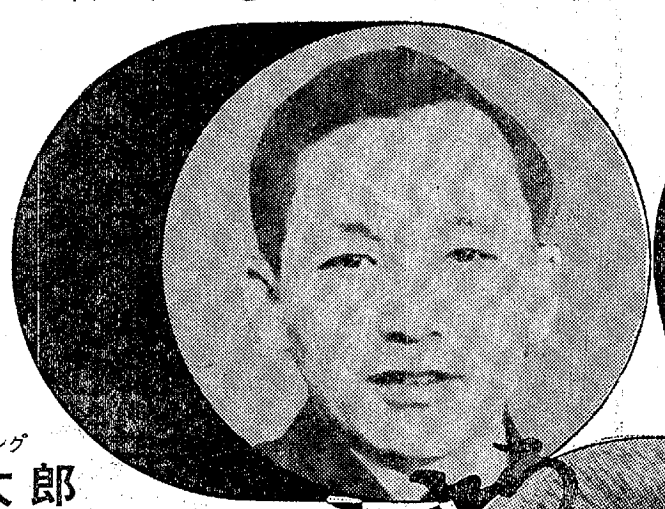

ミスターボウリング
岩上太郎

若手実力NO・1
川井英一

プロへ挑戦!!

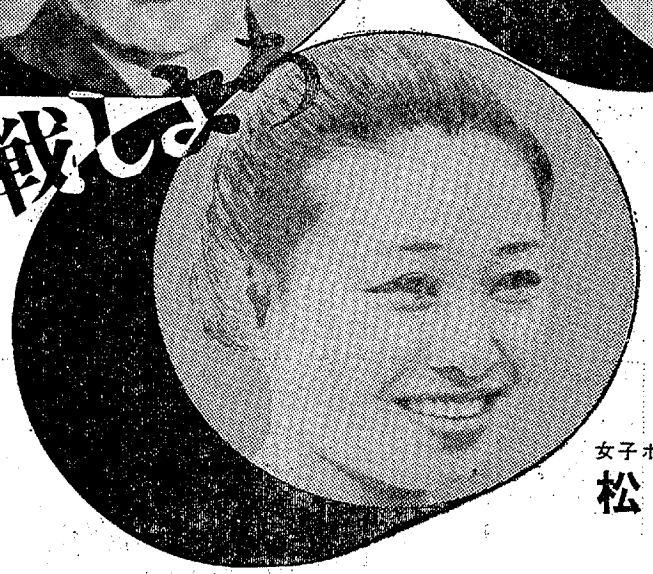

女子ボウリング界の新星
松岡悦子

■リサフェース記念
第2回いわき民報杯争奪
月例ボウリング大会

■10月12日(月)PM7:00スタート
■湯本ボウリング

競技方法／3ゲームスクラッチトータルピン
参加資格／どなたでも自由に参加できます
参加料／一般1,200円・友の会1,000円
表彰／リサフェース記念として1～20位・HG・BB

前大会の試合成績

1位奥村 圭司620(小名浜) 2位木原 清552(湯本)
3位御代恵美子537(湯本) 4位水野 忠彦537(植田)
5位渡辺 正美526(湯本) HG賞奥村 圭司(小名浜)
ハイゲームスコア(奥村圭司)

1	2	3	4	5	6	7	8	9	10
X	9 /	X	8 /	9 /	X	X	X	7 /	X X X
20	40	60	79	99	129	156	176	196	226

プロボウラーへ挑戦!!

岩上太郎・川井英一・松岡悦子の3プロが皆様と共にボウリングを楽しみます

■プロボウラーによる模範投球 PM6:00→6:30
■友の会会員6名へのクリニック PM6:30→7:00
■ワンポイントレッスン PM7:00→8:00
(この時間ゲームなさる方に無料で教えます)
■プロへのチャレンジマッチ PM8:00→9:00
参加資格／18日の友の会大会で1～15位の方(両ボウリング場)
競技方法／3ゲームスクラッチトータルピン(女性20Pハンデ)
参加料／1,000円
表彰／同一レーンのプロスコアよりまさった方にそのプロのサイン入りピン進呈またそのプロのHGを破った方にもサイン入りピン進呈
■プロを囲む座談会／PM9:30→／友の会会員／300円(飲み物・プロボウラーのサイン入り色紙)

リサフェース記念
グループ対抗ボウリング大会

23日(金)・小名浜ボウリング PM8:00スタート
16日(金)・湯本ボウリング PM8:00スタート
■先着順(小名浜16チーム・湯本12チーム)で締め切らせていただきます

競技方法／1チーム4人・チーム3ゲームスクラッチトータルピン(女性・シニア20ピンHDCP)
参加料／1チーム4,000円
参加資格／自由(ただしボウリング場勤務者は認めません)
表彰／団体1～10位・HG／個人1～30位・HG・BB
協賛／コカコーラ・福島民報社・ラジオ福島・福島テレビ・朝日広告社 他

■リサフェース記念各月例大会
各月例大会はリサフェース記念大会となり 表彰も従来よりも多数な10位または20位までとなります

小名浜 大黒屋ボウリング
湯本 大黒屋ボウリング

いわき市小名浜花畑町 TEL・(0246)54-2691
いわき市常磐湯本町三函 TEL・(024642)3171