夕刊 いわき民報
いわき市平字田町
いわき民報
◎本社 0246
小名浜支社 0246
常磐支局 0246
勿来支局 0246

市政モニターの意見

ゴミ戦争 みんなが自衛の気構えを

過剰包装は減らせ

町内ごとに簡易焼却炉

いわき市は市政モニターに"町をきれいにするにはどうすればよいか"をテーマにゴミ戦争、花と緑の植樹などについてその助言を求めたところ、口をそろえての過剰包装を嫌うとの町内ごとに簡易焼却炉を設け（市の補助で）処理しきれない最小限度のものを市の回収車に出すようにと提言、とくに"市民ひとりひとりがゴミを出さない、汚さない、清掃する気持ちで取りかからなければマチの美化はあり得ない"と市民の自覚と市の啓蒙推進を叫んでいたのが印象的だった。しかし、不燃性ゴミ、大型ゴミについては、行政の責任において早急に回収、処理体制を整えるよう強い要望があった。

家庭では不燃ゴミの分類を

いわき市政のお目付役であり、ご意見番であるのが市政モニター。消費経済の中にあってふくれ上がるゴミ洪水、広域行政の中でのゴミ処理、プラスチック、ビニール、あきかん、ビン、新建材といった不燃性ゴミ、古紙たく機、テレビ、冷蔵庫、自転車、果ては粉砕機で完全処理

網ガツオのシーズン来たる

巻網による網ガツオ漁のシーズンが訪れた。このところ小名浜魚市場は俗にいう"網ガツオ"の水揚げが活発。カツオの漁法は一本釣りが多かったが、近年は巻網で漁獲する傾向が強く、これが『網ガツオ』と呼んでいるもの。

十三日は早朝、茨城県の巻網漁船第二東満丸など四隻が入港、カツオ五十四・五トンを水揚げした。これは今シーズン最高の水揚げ記録。乗組員の話によると漁場は千葉県犬吠崎東七十二～九十キロ沖で、同漁場は各県の巻網船が集中しており、時にはひと網十七～二十トンもはいり、まあまあの漁模様だという。これから日を追って大型の網ガツオの水揚げが続く見込みである。

＝けさ小名浜魚市場で＝

粉砕機で完全処理

燃えないものは回収車で

一方回収率は燃えないゴミだけ回収する専用車、あるいは曜日を分けて回収すればスムーズにいく。

▼町内処理＝自分の家の近所など隣組単位に溝や道路の清掃をすべきだ。現在は過剰包装して、物価高を助けているようなものだ。

▼自家処理＝各家庭でもゴミをできるだけ出さないよう努力し、回収日にたくさん出すのがきまりが悪いといって夜中に河川や堤防に不法投棄をしたりしない。また燃えるものと燃えないゴミを分けさらに残飯類と三つに分けて回収車に出す。

内単位に簡易焼却炉を、市のあっせん（一部助成）で買い、ここで処理しきれなかったものを回収車に出すようにすれば、回収車へのゴミ排出量は今の三分の一から半分に減るのではないか。

▼市民のモラル高揚＝いくら施設があっても、余るほどゴミ回収車がきても、それぞれが責任を持ちマチをきれいにしようと努力する心がなければマチの美化は不可能。きれいな道路にゴミは捨てられないものだ。市民がプライドをもち、他人に迷惑をかけない隣人精神を養うよう、市が先頭に立って美化運動の看板を立てるなど常時啓蒙運動をすべきだ。できる証拠にはこどもたちが学校を、きれいにしているのを見てもわかる。

▼不燃ゴミ、大型ゴミ処理＝山間地を買収して捨て場を設けているというが、そんないい加減なことでは問題は解決しない。工場から産業廃棄物はすべて調査して、不当な企業を勧告するとともに、市広報で公表する。家庭の大型ゴミなども、粉砕機などを購入して完全処理ができるようにすべきだ。松戸市などはやっているし、福島市でも処理区分の明確化、区別して所定の場所に集積する義務付けをした。

堺化学で指導 基準値越える

二時間後に正常復旧

県・市公害対策センターは、十二日午前十時、堺化学小名浜工場の煙突二本のうち、一本の煙道自動測定器から硫黄酸化物の排出量が、センター指導基準の一時間値八八〇PPMを上回る九〇二PPMを記録したため、同センターでは同工場を行政指導、正午現在の測定時には基準数値を下回る正常な状態に復した。

平駅連合会協議会　平駅連合会は十九日午前十時から平駅会議室で協議会を開き、事故防止対策について話し合う。

言

▼…市政モニターのいうことに『市行政は保健衛生が先行して公衆衛生が遅れている』そうだ。隣組、部落単位の簡易焼却炉案、市民美化運動、いずれも結構。

▼…ゴミ処理作戦は市民参加で、美を求める"心の運動"次第といえる。大理石の床にツバはけない。

ご注文で 紳士服
福島県教職員組合
県立高校教員組合
いわき支部指定店
（福島信販加盟店）
ご一報下さればお伺いします
フジタカ
鹿島街道・船戸団地／㊗2825

琉球政府公認
沖縄日本
記念メ
電23－3120
平駅前中央通り
平の魚河
純金 35㌘
純銀 20㌘
銅 40㌘
※詳しくは当店へ
トキワ
平一町目

貸し衣裳
新柄各種豊富にとりそろえました
瀬戸商会
内郷御厩町久世原
電㊗2009・3320
うえだ館通り 電㊗三五二五

日立
日立パッケージ形冷房機器
日立工場扇
●日立チラーユニット
●日立ファンコイルユニット
●日立エアクリーナー
●日立エアカーテン
●日立ウォータークーラー
●日立除湿機
●日立冷蔵ショーケース
●日立冷凍ショーケース
●日立屋上型換気扇
●日立有圧型換気扇
●日立耐熱型換気扇
●日立防爆型換気扇
●日立農事用換気扇
●日立畜舎用換気扇
●日立標準型換気扇
●日立工場扇
日立製作所特約店
諸橋電機株式會社
本社 いわき市平字五町目 電㊗1211代 出張所 福島

寿し処 千鶴
●ポインター子犬分譲 英系子犬生後二カ月▽実弟犬今猟期使用最高▽ご希望の方に安価にて分譲します一度見に来てください▽おす・めす数頭 ▽平赤井（高木輪店うら）吉田
熱処理下請を求む
いわき市平下神谷字仲田一三八 電㊗三二三三

市況

魚類

（11日午後～12日正午）十二日朝の小名浜港は巻網のカツオが好漁。ピンチョウも出回った。

【小名浜港】巻網船四カ統五十四・五トン、底引船十六隻四十九トン

一六〇▼ピンチョウ 千五百㌘
二三〇～二〇〇▼トウジン 三万八千㌘
一〇～六▼水ダコ 五千七百㌘
一〇〇～一〇▼ヤマモ 四千㌘
四▼ドンコ 千八百五十㌘
一〇〇～三〇▼メヒカリ 八百㌘
一一〇～九〇▼ノドグロ 八百㌘
三八〇～二〇▼ナメタ 七百㌘
二六〇～八〇▼ハモ 七百㌘
三〇〇～二五〇▼アワビ 六百㌘
一六五～一四〇▼ヤナギ 五百㌘
八〇～一五〇▼タイ 百㌘
一六〇▼ヒラメ 百㌘
二〇～八〇▼イシモチ 百㌘
二〇～一〇▼カツオ 一万四百㌘（一号品）一九六（二号品）一八五

【江名港】小型底引船七隻三トン 三百七十㌘

小舟二十五隻百八十五㌘

▼水ダコ 二千八百三十㌘ 一〇～二〇▼ハモ 二百五十㌘ 二五～二〇▼アワビ 百八十五㌘ 一七～一五▼カイヤキ 五百七十七コ 二五～二〇

野菜

▼カブ 三五～七（束）
▼ニンジン 八～二〇（㌘）
▼ゴボウ 一～六（〃）
▼大根 五五～二〇（〃）
▼ネギ 二～五（〃）
▼玉ネギ 四～三五（〃）
▼キュウリ 一三五～五〇（〃）
▼ナス 二五～二〇（〃）
▼タマナ 四～二〇（〃）
▼サツマイモ 八～四〇（〃）
▼ナガイモ 一～五（〃）
▼バレイショ 二五～一五（〃）
▼サヤ豆 四五～三〇（〃）
▼トマト 一六～一〇（〃）
▼ピーマン 三～二五（袋）
▼モヤシ 二五（㌘）
▼シイタケ六五～六〇（〃）
▼根ショウガ三～二五（㌘）
▼春菊 一五～七（束）
▼ミョウガ 四～二（㌘）
▼カリフラワー六～三（コ）
▼葉ネギ 一五～一〇（束）
▼玉子 一三～一〇（コ）

果物

▼リンゴ 一五五～七〇（㌘）
▼甘夏カン 一七～一五（〃）

三時間後に正常復旧

県・市公害対策センターは、十二日午前十時、堺化学小名浜工場の煙突二本のうち、一本の煙道自動測定器から硫黄酸化物の排出量が、センター指導基準の一時間値八八〇PPMを上回る九〇二PPMを記録したため、同センターでは同工場を行政指導、正午現在の測定時には基準数値を下回る正常な状態に復した。

平駅連合会協議会　平駅連合会は十九日午前十時から平駅会議室で協議会を開き、事故防止対策について話し合う。

言

▼…市政モニターのいうことに『市行政は保健衛生が先行して公衆衛生が遅れている』そうだ。隣組、部落単位の簡易焼却炉案、市民美化運動、いずれも結構。

▼…ゴミ処理作戦は市民参加で、美を求める"心の運動"次第といえる。大理石の床にツバはけない。

合戸の〝少年の家〟に人気殺到

夏休みは予約で満杯

春・冬休みの周年利用へ

新鮮な空気と緑や好間川の清流に囲まれた、いわき市三和町合戸の〝市営少年の家〟に夏休み期間中の七月二十一日から八月二十五日まで予約申し込みが殺到、夏休み中は満員となった。市が都市公害、海の子らに山の良い環境を提供しようとする〝少年の家〟企画は大当たりといったところ。

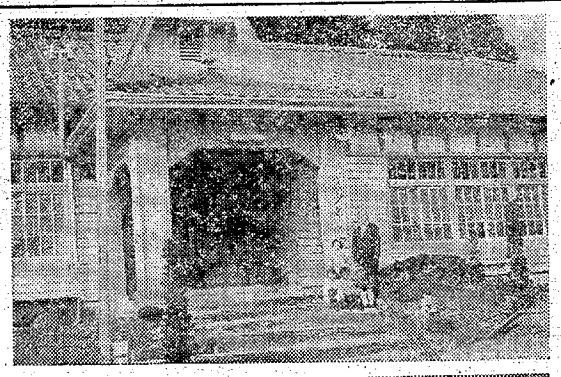

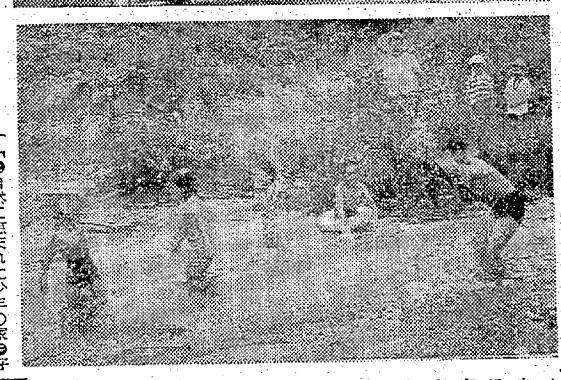

【◆自然に恵まれた少年の家＝好間川清流での水遊び】

少年の家の佐藤吉雄所長は「少年の家の名前を改称し、親しみやすくすることが先決なのと、屋内運動場（体育館）を建ててもらいたい。また、父兄の経費負担の減少と驚いているおり、経費のかかる遠距離での研修より安く、また身近に研修できる施設があることを知ってもらいたい」と語っていた。

ことし夏休みの期間中、十二百現在で同少年の家を利用する団体・小学校は次の通り。

▼7月22・23日＝小玉小▼24・25日＝白水小▼25・26日＝平四小（五十五人）▼26・27日＝宮小▼27・28日＝小名浜西小（五年）▼28・29日＝大浦小（七十四人）▲29・30日＝小名浜西小（六年）平子供ラグビークラブ（四十人）▼30・31日＝勿来一小▼8月1・2日＝平二小▼2・3日＝草野小▼3・4・5日＝鈴小▼5・6日研修予供会（三十人）▼9・10・11日＝江名中▼11・12日＝平五小（百十人）▼25～30日＝湯本高校営業部

非行少年の家と感違いも

名称の変更を検討中

いわき市営少年の家は四十五年七月十五日、合戸小跡に開校され、同年度の利用団体は二十七団体、四千七百人で、四十六年度は五十二団体、七千七百五人と利用団体、利用者も急増しており、ことし五月十二日現在で、十九団体の申し込み・利用学校があり、とくに夏休みに殺到している。夏休み利用団体・学校は十六団体で手入れ、〝自然の家〟と名前を付け全国各地に二昨年五カ所、昨年は六カ所試験的に建設して好評を得たため、ことしは一挙に十七カ所設定することになったという。

いわき市営少年の家は県立水石山公園、赤井岳、合戸・大沢のハイキングコースや好間川の清流の中で水遊び、キャンプ場、合戸～大年（一名合戸）合戸というサイクリングコースにもなっている。

定資産税などの税金に対しては暗い。

定資産税は課税台帳を見れば あらかじめ家屋の評価額がわかり、税額もわかる仕組みになっていることをこんどの現紙の郵送で

平　伊藤　司

借金して背伸びした状態でマイホームを持つ。サラリーマンにとっては一大事業だ。全力投球したあとにくるのが税金だ。まず取得税、つぎに固定資産税と矢つぎ早である。なかなか税金まで資金が回らないのが現状。

固定資産税は課税台帳を見れば あらかじめ家屋の評価額がわかり、税額もわかる仕組みになっていることをこんどの現紙の郵送で

もの。今後トラブルをふせぐ意味でもぜひ案内状の送付を実行して

とかく官庁は公示に頼り、決め

一次にいったと思う。

読者の声

きょうのことば

金はおしゃべりだ　金がものをいうと真理は黙るが、真理がものをいうとき金は黙らない

会と催し

14日

【平市民会館】▽陸バレエレッスン（午後1時）ステージ▽大黒屋室石フェア（午前9時）大・第一・第二会議室、和室

【勿来市民会館】▽菅大自・熊田家婚礼（午前10時）大会議室、第二中和室▽斎藤・大熊家婚礼（午前11時）大・第二和室

【平公民館】▽ガールスカウト第11団（午後1時）第一ホール▽いわき小劇場（午後6時）第一和室

【常磐市民会館】▽釣り映画・講演会（午後5時）ホール▽バレエ練習（午前9時）ステージ

【磐城体育センター】▽布施・吉館家婚礼（正午）日本間▽宮内・森山家婚礼（午前11時30分）2F大会議室▽坂本・中村家婚礼（正午）3F第一講習室

【いわき民報ビル】▽大和田・熊谷家婚礼（午後1時）5Fことぶき会館▽松崎・山野家婚礼（午前10時）3Fことぶき会館

【大黒屋しゃくなげ会館】▽渡辺・松本家婚礼（午前11時30分）3

【いわき薬業会館】▽吉田・和田家婚礼（午前10時）大ホール

【草野ビル】▽いわき木彫クラブ木彫展（午前10時）大ホール

◇15日

【平市民会館】▽小劇場演劇公演（午後6時）ホール▽農政課会議（午前9時）第二楽屋▽スワイプ説明会（午後6時30分）展示ホール▽大黒屋室石フェア（午前9時）大・第一・第二会議室、和室

【平公民館】▽平民謡協会（午後1時）第一和室▽華道サークル（午後1時）第二和室▽詩吟サークル

【常磐公民館】▽若者サークル（午後6時）第二会議室▽民謡サークル（午後6時）日本間▽壱多流謡曲（午後3時）日本間

【勿来市民会館】▽絵画説明会（午前9時）中会議室

【磐城体育センター】▽劇団ポポ定例集会（午後6時）待合室

【大黒屋しゃくなげ会館】▽印刷組合役員会（午後4時30分）4F萩の間

【草野ビル】▽いわき木彫クラブ木彫展（午前10時）大ホール

【平信用金庫】▽鮫城会館の会（

いわき木彫展開く

15日まで　デッサンの精進期待

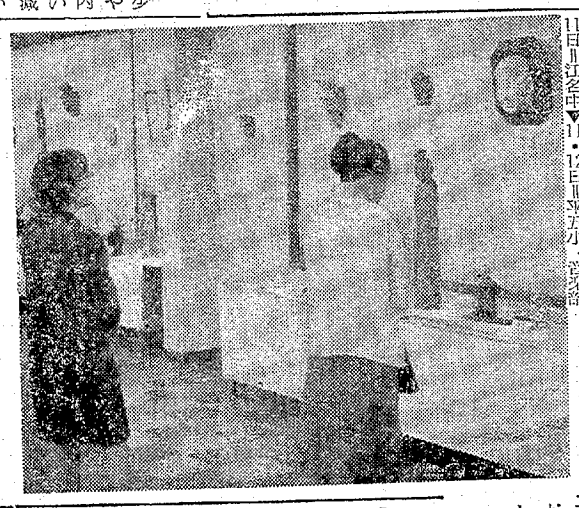

いわき木彫クラブ主催、本社後援の第一回木彫展が、十三日から十五日まで三日間、平・南町草野ホールで開かれている。

面の部は十九面を展示した鈴木千代人氏を中心に薄田雅夫、阿部佳三、鈴木久夫、酒井時寛氏らが、面白い持ち味の作品計五十三点を出品している。

立像の部でも鈴木千代人氏が中心だが、酒井時寛氏が十七点を出品、気を吐いている。

板画は毛彫りに近い線をみせる、万年青のベテラン小滝勝平氏の作品が主となっている。

いずれもひたすら好きで木彫に取りくんでいる作品が多く、作品を作る方に興味の中心があり、見る者を打つ表現力を持つにはまだ距離がある。

大方の美術展で第一に気付かされるのが、デッサン力の不足というよりも無視。子供のように無心で素朴なものを追求する時、ことに激しい清浄さを表現する際は、その裏付けとなるデッサンの勉強が要求されよう。第二回展に期待したい。

【開かれた木彫展】

水戸でツツガムシ反応接種　いわき市三和支所は十五日午前九時半から水戸小でツベルクリン反応接種を行なう。

蛭子で健康相談　いわき市内郷支所は十五日午後一時半から蛭子老人会で健康相談を受け付ける。

常磐で狂犬病予防注射　いわき市常磐支所は十五日午前九時半から同支所前で狂犬予防注射を行なう。

天気予報

玉半提供　☎五〇三一

（小名浜測候所調べ）

【今夜】北東の風、雨。

【あす】北東の風、雨だが夜には弱り、にわか雨が残る程度。

【あさって】北よりの風、曇りでにわか雨のところもあるが、のちときどき晴れ。

【海上】今夜、多少波がある。あす、波がやや高くなる。あさって、波やや高い。

あすの暦		
5月14日（日）		
日	2	安29・36
月	4	大49・10
月	4	仏22・47
月	18	大42・42
月	4	赤42・34
月	20	友
月	3	先
月	17	満潮
月	10	干潮
月	23	
旧六日		
暦曜		
出入		
出入		

元禄茶飯閑

黒白（十五）

多岐川　恭作

東　啓三郎文

その時が来た。この日、甲府網場は奥泊りであった。徳川一門にとって一般の大名にとっ、きょうは気が向いたから、奥へ泊ろう、

調理。このはお飯だけではない。飯、吸物、香の物、それに口直しの甘いものは、別の係がいて作る。みなに忙しくしているので、他を省みる暇がない。味付けなどをする過程で、わずかの世業系の毒を混入するのは、お

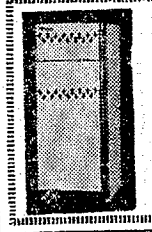
ナショナル冷凍冷蔵庫
2ドア花束　65,000円から各種
☆いわき信販加盟店
木田電気商会
平・銀座通りかど　電(74)4008

夢をみたす
世界の味！
●平駅前店（マルサビル3階）は
皆様のご要望により夜10時半まで
営業！お気軽にご利用ください
≪小宴会・ご会合などにお座敷の用意がございます≫
中国料理　盧山
平・二町目（平和通り）電(22)3321～2
平・駅前店（マルサビル3階）電(74)3820

おいしい　かまぼこ
（無漂白）
源氏
株式会社　志賀四郎商店
いわき市平薄磯字中田11　☎(39)3500代

古本高価買い入れ
■趣味の切手のご用命も
白銀書房
平駅前　白銀通り　電(22)二八四〇

レジスター・計算機・耐火金庫
日本金銭登録機
販売株式会社
いわき営業所
いわき市平字堂ノ前九
電(22)1564

土地建て物電話分譲仲介
飯野不動産株式会社
いわき市平・大町二〇　電(22)三〇一〇　(74)六五四六

故父小川信夫の葬儀の際はご多忙中のところ遠路わざわざご会葬下されご丁寧なご香料を賜わりご厚情誠にありがとうございました
さっそくお伺いのうえ御礼申しあげるのが本意ですが略儀ながら紙上でお礼を申しあげます
昭和四十七年五月十三日
いわき市植田町本町三六
喪主　小川
昭

低利融資　商店専門
三信商事
いわき市平字中町三番地七四一八四四八

もうひとつ
ほしくなる…
シュークリーム
1箱
¥120
スナック　松月
TAKI　TAIRA
店・大黒屋店・ヨーカ堂店

手づくりの味
いわきあられ
平・古鍛冶町　電(74)3922
大黒屋前通り　電(74)4274
味覚堂

矢崎
犬猫病
平鎌田・新金沢
TEL・74

キで　20日開店
楽しめる頭のスポー
雀球
（雀パチンコ）
門店誕生
宝ホール
上げます　平字田町（銀座通り角）　電(74)485

工場直送の新鮮な
キリン生ビールを
始めました
・五〇〇㎖缶　お通し付き
二〇〇円
居酒屋まるた
いわき市平・駅前マルサビル地下　電(74)三八二〇

さわやかさ
が売りもの
の初夏の味
ところてん
花ぞの
たいら・新田
でんわ(22)三〇八四四

（3）　（第三種郵便物認可）

平で県福祉施設の球技大会

卓球など七百児童参加

第二十二回県児童福祉施設球技大会が二十八日、いわき市平の平一小、平一中の両会場で開かれる。県社会福祉協議会主催、いわき市社会福祉協議会などの後援で催されるもので、競技種目は卓球、ソフトボールの二種目、県下のりと福祉施設から約七百人の選手が参加して熱戦をくり広げる。

午前十時から平一小グラウンドで入場式を行ない、平一中の二会場に分かれて競技を開始するが、いわき市社会福祉事務所や市教委も協力する。参加申し込み締め切りは十七日。

77銀行で〝奥さま経済大学〟

婦人部行は商店主婦を対象とした〝奥さま経済大学〟を六月から九月まで実施する。受講料は無料で、平支店でも十五日から三十一日まで参加申し込みを受け付ける。もちろん同行との取り引きない商店でもかまわない。

大型店の地方進出、若年労働力の不足と人件費の高騰、不況長期化による売り上げ不振、多様化する消費者への対応策と多くの問題をかかえる商店。

その商店経営に重要な役割りを担っている商店主婦を対象としたセミナーを開き、不況からの脱出、活発な資金需要をというのがねらい。

講師には経営コンサルタントの渡辺元吉、中小企業診断士大内泰光、同大高一広の三氏を予定している。

▽6月「奥さま、あなたはお店の作戦参謀！」とうすれば繁盛店に なれる」▽7月「売り上げをふやす戦略」▽9月「もうけるための作戦計画！計画はカンと勘で」

人

人間尊重の精神を高揚

平三中校長　三瓶　栄氏

「現在の中学生は、すくすくと伸びた身体と純粋な心を持っている。これを大切にして高めたい。それは命を大切にすることである。また、生徒一人一人の個性ある人格を尊重することである」と思う。中学時代は頭脳も身体も、もっとも伸び盛りの時代であるから勉強にも運動にも仕事にも思い立ち向う精神をもって〝がんばる〟ようにさせたい。単なる〝がんばり〟でなく、探究心、向上心をもってこつこつと築き上げる実践力のあるものに！」

新平三中校長、三瓶さんの教育方針である。

福島師範卒、福島第六小で教べんをとるかたわら、同師範専攻科に学び、平四小、平一中を経て平六小教頭に昇格、三十八年、平一中教頭から内郷三中校長に栄進、豊間中、湯本三中の各校長を歴任、平三中校長に栄転した。

「本校創立以来の教育目標である徳育、知育、体育と希望、信仰、有為の伝統を守り継承した人間形成を目ざして教育活動をすすめたい」三瓶さんはこう抱負を語り、

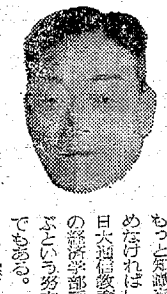

「二時間、一時間の授業を大切にし、一日、一日を無意に過ごすことのないように指導することにしている」と決意を述べる。

温厚な人柄。昭和三年、金山村生まれ。福島市出身。五歳。

あすの運勢

小川石洲

五月十四日（日・大安）

【1月生】我を張ればマイナス招く、柔軟性を持って当たり順調

【2月生】順調と協調して何かと結果よい、独走すればつまずく

【3月生】多少の不安あっても押

平伊藤司

借金して背伸びした状態でマイホームを持つ。サラリーマンにとっては一大事業だ。全力投球したあとにくるのが税金だ。きっ取得税、つぎに固定資産税と矢つぎ早である。なかなか税金まで資金が回らないのが現状。

固定資産税は課税台帳を見ればあらかじめ家屋の評価額がわかり、税額もわかる仕組みになっていることをこんどの調査で初めて知った者です。近所の家にくらべてどうもわが家の税金が高いような気がしたが、すでに納期も迫っており、納得しないまま第一期分を納入しました。

縦覧のことを事前に知っていたら、それを見て疑問の点を聞き、

読者の声

きょうのことば

金はおしゃべりだ　金がものをいうと真理は黙るか、真理がものをいうと金は黙らない

（会社員・47歳）

読者の声投稿規定▽住所・氏名・年齢・職業明記▽字数六百字以内▽原稿は返しません

名称の変更を検討中

いわき市営少年の家

いわき市営少年の家は四十五年七月十五日、合戸小跡に開校され、同年度の利用団体は二十七団体、四千七百人で、四十六年度は五十二団体、七千七百五人と利用団体、利用者も急増しており、ことし五月十二日現在で、十九団体の申し込み・利用者数があり、とくに夏休みに殺到している。夏休み利用団体・者数は十六団体で、

入れ、〝自然の家〟と名前を付け金興谷地に一昨年五カ所、昨年は六カ所試験的に建設して好評を得たため、ことしは一挙に十七カ所設定することになったという。

いわき市営少年の家は県立水石山公園、赤井岳、合戸・大沢のハイキングコースや好間川の清流の中で水泳、キャンプ場、合戸～永井～渡戸～合戸というサイクリ

起こされるという、本当に市街地の子供たちに味わえない環境がそろっていて、宿泊料は無料。夏の宿泊は百十人分のふとんしかなく、児童なら百五十人までで、冬は三十人分だが、年間を通して同少年の家を利用出来るという。

しかし、少年の家の利用者から立て看板が小さいため、少年の家を通り過ぎ、遠方まで行き過ぎたなどと苦情が出てきたため、こんど新しくジャンボ看板を立てるが

全国いわき市役所広報

問知徹底を

税金は納めたくないが、これに基いてあらゆる用のはいわゆるサラリーマンは、案外固定資産税の税金に対しては敏感ものの。今後トラブルをふせぐ意味でもぜひ案内状の送付を実行してほしいと思う。

とかく官庁は公示に頼り、決め

いわきでの回答

さきに本欄に掲載されました〝寄贈品について〟ひとこと〟ご指摘の絵画は、昭和四十二年に旧平市公会堂を解体した際、移転した教点の装飾品のひとつですが、当時としては平市民会館の絵画などの寄贈、配置も決定した後でタッチゾーン期間中でもあり、掲額個所を検討した結果、平支所内市議会会議室に移し、今日にいたっております。

昭和四十八年三月、新市庁舎完成にともない市議会の移転が考慮されておりますが、その際は当然当絵額の移転を考えなければならません。その時点までに適切な個所を選定し、寄贈の趣旨を十分反映いたします。

元禄奏秘聞

多岐川恭作

東啓三郎文

（332）

黒白（十五）

その時が来た。この日、甲府綱豊は奥泊りであった。徳川一門にしろ、一般の大名にしろ、きょうは気が向いたから、奥へ泊ろう、などと自由な振舞はできなかったらしい。いついつは奥泊りだと、大体は決まっている。

そして、必ずしも奥方と同衾するというわけではない。寵愛の側女のもとへ通うのは話が別だが、奥方となると、泊りはまず形式的である。

夜食を出すように、という指示が奥から台所に来たのは、夕方の六ツ半（午後七時）。

当時の夕食は、時間が随分早いから、夕夜食を兼ることが多くなる。夜食は綱豊と矢人の二人分だ。

待ち設けていた饗宴である。お鮨は、その日の献立に従って、季節の野菜の味噌和えをこしらえる。もとより、これには貝やえびも入れることになっているが、生憎嵐み合の手前、生物を使うのを遠慮して、干しあわびなど急代用してある。

そうでなくても、大名方の食事はきわめて質素だ。夜食は、ほかに吸物が付くくらいのものである。酒を入れるとすれば、和え物以外は無理なのだ。

調理するのはお鮨屋だけではない。飯、吸物、香の物、それに口直しの甘いものは、別の係がいて作る。みな忙しくしているので、他を省みる暇がない。味付けなどをする過程で、わずかの亜硫系の毒を混入するのは、お鮨にとって容易な仕事である。お末頭の味見も無事に済んだ。毒を入れる則だから、当り前である。

お鮨には毒を入れたことについての罪悪感はない。というのも、綱豊夫妻の口に入る前に発見される仕組になっているからだ。

賞谷市兵衛が、大いにあわてた様子をして、御広敷へ乗り込んだのは、料理がお末の手から側三の間へ渡ろうとしているころであった。

『緊急のことじゃ。お夜食に不審があると聞き込んだ。表右筆の御前に出しては相ならぬ』

ハッとばかりに、御広敷の女中が色めき立ち、奥へ注進に走る。有り得ることなのだ。とにかく、止めなければならない。

『お次の間に止めてございます』

賞谷が御広敷に駆ッていると、さきほどの女中が戻ってきて言った。彼女のあとから、顔色を変えた御中臈がやってきて、

『賞谷殿、御夜食に不審があるというのは、確かであろうな』

と聞く。

『確かに、そう聞きました。名を申すわけには参りませんが、その者がひそかに探り出したようでござる。しかし、方が一廉職とあってはわたくしの面目が立ちませんので、毒見の役は、それがしが承わりたいと存じますが』『しかし、男はのう』

『この際、そんなことを言ってはお芽すまい。申げてお許しを』

『……そんなら、こう来やれ』

賞谷は承引して、奥へ入る許可を得た。

良心的なスポーツ用品の店
<登山用具大量入荷>
遠藤運動具店
平・中町7の4　大黒屋デパート
バス停留所　TEL・㉔3391

駐車中にスペアキーを作ります
自動車キー（ホームキー）
ドアロッカー
平中央駐車場
シマリス入荷！
手乗りインコ　カゴ付き¥1,000
アミメ鳥　カゴ付き¥1,000
ギンパラ　2羽カゴ付き¥1,100
キンパラ　2羽カゴ付き¥1,200
ペットセンター　カワマタ

手づくりの味
いわきあられ
平・古鍛冶町　電㉔3922
大黒屋国道前　電㉔4274
味覚堂

お料理はあなたの　すばらしいアクセサリー
・随時入学できます・実習日（週1回2時間）
お料理はあなたの家庭の主役です
若いあなたの命をすばらしい充実したものにぜひお料理を学ばれますようおすすめいたします
家庭料理を主にしました和・洋・中華の各料理また菓子　飲み物等の全般的な基礎知識ならびに実技を勉強いたします
特別講習としましてテーブルマナー・カクテル教室などもあります
恵（めぐみ）クッキング教室
栄養士・調理士　鈴木　恵子
いわき市平字田町（紅小路）
教室＝TEL・㉔4317
自宅＝TEL・㉔4886

豪華なフンイキで　20日開店
一人で麻雀を楽しめる頭のスポーツ
雀球
（麻雀パチンコ）
専門店誕生
20日　午後1時開店
21日　午前10時開店
※20日ご入場のお客様に記念品を差し上げます
宝ホール
平字田町（銀座通り角）　電㉔485

もうひとつ
ほしくなる…
シュークリーム
1箱
¥120
スナック　松月
平店・大黒屋店・ヨーカ堂店

飯野不動産株式会社
いわき市平・大町二〇　電㉔三〇一〇　㉔六五四六

（第三種郵便物認可）

【平市民会館】▽臨バレエレッスン（午後1時）ステージ▽大黒屋宝石フェア（午前9時）大・第一・第二会議室、和室

【勿来市民会館】▽高天目・無田家婚礼（午前10時）大会議室、第二中和室▽斎藤・大塚家婚礼（午前11時）大・第二和室

【平公民館】▽ガールスカウト第11団（午後1時）第一ホール▽いわき小劇場（午後6時）第一和室

【繁城体育センター】▽布施・古鎌家婚礼（正午）日本間▽宮内・森山家婚礼（午前11時30分）2F大会議室▽坂本・中村家婚礼（正午）3F第一講習室

【いわき民報ビル】▽大和田・熊谷家婚礼（午後1時）5Fことぶき会館▽松崎・山野家婚礼（午前10時）3Fことぶき会館

【大黒屋じゃくなげ会館】▽渡辺・松本家婚礼（午前11時30分）3

（第三種郵便物認可）

【平市民会館】▽小劇場演劇公演（午後6時）ホール▽農政課会議（午前9時）第二楽屋▽スワイプ講習会（午後6時30分）展示ホール▽大黒屋宝石フェア（午前9時）大・第一・第二会議室、和室

【平公民館】▽平民師協会（午後1時）第一和室▽華道サークル（午後1時）第二和室▽詩吟サークル（午後1時）大ホール

【平信用金庫】▽鉛城金融の会（午前10時）大ホール

【草野ビル】▽いわき木彫クラブ木彫展（午前10時）大ホール

【勿来市民会館】▽箱飾画説明会（午前9時）中会議室

【繁城体育センター】▽劇団ポポ定例集会（午後6時）待合室

【大黒屋じゃくなげ会館】▽印刷組合役員会（午後4時30分）4F

萩の間

【草野ビル】▽いわき木彫クラブ木彫展（午前10時）大ホール

◇15日

【平市民会館】▽小劇場演劇公演（午後6時）ホール▽農政課会議（午前9時）第二楽屋▽スワイプ講習会（午後6時30分）展示ホール▽大黒屋宝石フェア（午前9時）大・第一・第二会議室、和室

【繁城体育センター】▽劇団ポポ定例集会（午後6時）待合室

【大黒屋じゃくなげ会館】▽印刷組合役員会（午後4時30分）4F

萩の間

【草野ビル】▽いわき木彫クラブ木彫展（午前10時）大ホール

【平信用金庫】▽鉛城金融の会（午後1時）第一和室▽華道サークル（午後1時）第二和室▽詩吟サークル（午後1時）大ホール

故父小川信夫の葬儀の際はご多忙中のところ遠路わざわざご会葬下されご丁重なご香料を賜わりご厚情誠にありがとうございました
さっそくお伺いのうえ御礼申しあげるのが本意ですが略儀ながら紙上でお礼を申しあげます
昭和四十七年五月十三日
いわき市植田町本町三六
喪主　小川

いわき歳時記散歩

イチゴあれこれ

現在種を作った人思う

田植えのハシリが始まったが、市内の藤間では田んぼの裏作、ビニールハウスづくりの宝交いちご狩りで、ゴールデン・ウイーク中家族連れの人出がにぎわった。

朝日射し苺は籠に摘みもぎて　久女

日本には古くから野生のイチゴがあったが、現在都市の近くで盛んに栽培されているのは、全部欧米から輸入されたもの。日本には幕末に渡来し、オランダイチゴ、西洋イチゴの名で呼ばれたが、いまはイチゴとだけでいい、もうオランダイチゴとはいわぬ。

小つぶはヨーロッパ系で、大つぶは南・北アメリカ系と大別される。

普通うまいと食べるのが、イチゴの果実ではない。あれは花托の肥大したもので、イチゴの本当の実はタネとよばれるボチボチの痩性瘦果（そうか）のことである。

ヨーロッパでも大昔は野生のイチゴを食べていたのが、十四世紀の中ごろからフランス、ベルギーでウッド・ストロベリーの栽培がはじまったという。十五世紀にはイギリスで、十七世紀になるともっと大粒のイチゴが栽培され、十八世紀の中ごろには四季を通してできるアルパイン・ストロベリーが発見され、これらがそれぞれ栽培され普及された。さらに大粒のイチゴ、北米のバージニアイチゴが十七世紀にフランスにはいり、一七一四年にはチリからチリイチゴがはいってきた。この両種がオランダで交配、十八世紀の中ごろアナナスイチゴとして近代のもとになるイチゴが生まれた。

一八二〇年ごろからイギリスでもアナナスイチゴを親として、たくさんの品種が作られた。アメリカでもバージニアイチゴに、アナナスイチゴを交配して、アメリカ独自の品種が多く作られ、ついに世界第一位の栽培面積をもつにいたった。

二十世紀の現在まで、イチゴ栽培は五百年もの間、世界の百姓、農夫、園芸家がつくり続けてきた。ほったらかしていて現在に到達したのでなく、人間の目と心の愛情と研究心が、うまずたゆまず、イチゴの花が咲き、その実の熟するのを見まもってきたのである。

イチゴの栽培がヨーロッパでつづけられている間に、マゼラン一行は世界を一周するし、ドイツでは農民戦争があり、マルチン・ルターによる宗教改革が起こっている。コペルニクスは地動説を発表、ロンドン取引所が創始されたり、ネルソン提督はイギリス艦隊をひきいて無敵艦隊を撃破している。

つまり世間にどんな激しい動乱があろうが、うき世の風が吹き荒れても、イチゴと取り組んで、地道な栽培研究をつづけていた人たちが、生きていたということ。あの大粒のかがやかしい紅果を見たり、食べたりする時に、ことしこのイチゴを作った人があるのが確実なように、このイチゴの品種を栽培して作り上げた人がいたことに思いいたる。そして海を越えて日本にイチゴの苗が運ばれて来、さらに百年にわたる歳月の間に、砂糖イチゴと呼ばれる八雲だの、真冬に大ぶりの美しさを誇る福羽イチゴなどが日本でも作成されている。

苺食び歯ぐきのたるふたとせ手　波郷

イチゴはバラ科に属するといわれるとハハンと思うのだが、さてそのバラ科に属するものもろのバラ科植物は浮かんでこない。イチゴに赤いつやつやしたイチゴがなり下がり、繁殖するのは当然のようでいて、それなりに不思議でならない出来事でもある。

句来短歌会

四月作品

（暮汀編集）

梅園に残り花見むと訪ぬれば小鳥数多囀きを残惜めり

第三句訪ぬれば「は」已然形につづく順態接続となって主観の感さがでる。

（考）梅園に残り花見むと訪ぬるに小鳥も数多名残惜めり

（考）咲き残る梅の公園をもとほるに枝移りつつ小鳥囀きをり

満開の梅花を散らせし氷雨止めど今朝山の秀に朝月かかれり

第三句の「など」の逆態接続が気になる。「氷雨止みて」ではいかが。

奥夜を覚めるし部屋が明るみ窓の影窓に映して自動車の過ぐ　菅原　三代

囀きの裡に詩趣を捉えた写実が新鮮である。しかし伝統の詩型は短歌のもつ生命、「世の彩」が第三句になっている。

（考）真夜なるに部屋は明るみ窓かげ窓に映して自動車の過ぐ　志村　雲蔵

勤めにゆく音と学生らと乗りしバスが崖の山吹に触れつつ下る

上の句「勤めに行く学生と乗り合いバスが崖の山吹に触れつつ下る」

朝食（け）にと浅茶刻み一束はわれの好みを知りて菜山椒をふる　鳥居　蓉汀

抱きるし茶の手に触る花椒茶ちぎむ。

朝の海のかきつばの中ゆらゆらと浮ぶかもめに潮はみちたり　鈴木　武夫

磨のとう苦みを含み酒によく茶漬にもよしと妻が摘みきぬ　高木　芳男

佐藤　愛山

うまし田も企業の主に奪われて農民あわれ山に培ふ

四月よりは五時半に起き勝曲る妻に手伝ふ朝は清しき　佐川　正雄

漬けおきし薄茶の蝶貝皆吉を出すいのちかなしも　鈴木　初子

初句漬けおくは「水漬けたる」

ぬくき今日鶯の初音ききたりと日記に記しるし心和めり

三句に「聞きたりと」日記文に

毎年の初音など示唆せる意図のようだが、少し読者の過休験には及び難い老境の感ましを酌む。

みはるかす森の松の梢越海面に浮かぶ緑島の肌

眼鏡忘れいきき揺れる岩が心壊にのぼればさっと澄みきぬ

式場に上って原稿のメモを読む老眼鏡の感矣にとまどった心象験でしょうが、除草の観賞にとまどう人も見られた。

（考）眼鏡なくとまどひ気味の吾が心式場に立てばさっと澄みきぬ　田子　仁郎

切通しの崖の木の根ゆ飛び立ちしひたきはあかき土を崩せり

山腹にしがみつくがに家一つここにもあわれ人の群す

「観賞の態度」

歌会でいつも感うのだが、観賞眼の巧拙によって、又短歌発想の原点の詩の判断によって、歌会の進展が案外頓挫されることがある。平易に言えば作中の選歌点数の高低は、絶対の評価点ではない。

観賞の方法は、主心的な考察の方法と絶に求心的なそれという、文学に対する二つの態度がある。短歌の観賞の仕方としては果たまり、歌人は対他的に追体験の親密が大切で、また自作に必要である。そのうえで、鑑賞型を満足させる表現を考察すべきである。

たとえば五句三十一音の短歌が存在し、一つの文学として提示されている以上、他のなにものの助けも借りずに鑑賞され、批評の裁断を受けなければならないだろうか。一首は一首それだけのものとして評価されるべきものだろうか。私はそうは思わない。一首成立時の社会的生活的な個人の状況、歌われた環境、季節等に至るまで十分に察知されるべきである。これはありがちのことで、たとえば結社内によって、その中にあっては高く評価される場合でも、外部にはその良さが伝わり難い。環境の特殊さが伝わらないからである。短歌は特殊な文学である。内側へ内側へと人間の心を深く掘りこんでゆく文学である。そういう形の文学の考察の方法としては、求心的な鑑賞の方法がより適っているように思われる。つまり対象を安易な直観だけにたよると、対象の本質をは握しそこう危険もあるので、私は直観、考察、追体験を主張するものである。本編中の初子氏の日記の歌、福田氏の眼鏡と式場に関する数部の心象などはこの

初夏……そう快に投げよう！

☆14日（日）　AM10:00
スズカケジュニアクラブ月例大会（協賛＝平・一町目　坂本紙店）
☆15日（月）　PM7:30
年度第1回フジコシ杯争奪月例大会（スターボウラー認定大会）
☆18日（木）　PM8:00
わき民報杯いわき市職場対抗ボウリング大会
（協賛＝平・一町目　靴のカルダン）
☆19日（金）　PM8:00
BC5月度第2回週例会
☆21日（日）　AM12:00
いわきボウルモア杯選抜ボウリング大会
主催―いわきボウルモア会　後援―いわき民報社
☆23日（火）　PM8:00
5回ボウリングライフ杯争奪トーナメント（スターボウラー認定大会）
☆25日（木）　PM8:00
BS月例ボウリング大会
☆26日（金）　PM8:00
島民友杯スズカケ新人戦月例大会
☆28日（日）　PM4:00
ポニチ旗争奪センター対抗ボウリング大会5月度予選会
☆30日（火）　PM7:30
斎藤商店杯争奪月例ボウリング大会
☆31日（水）　PM8:00
水杯マンスリー5月度チャンピオン大会

●毎週水曜日　AM10:00・水曜モーニングボウル（協賛＝平・ヤマガスポーツ店）
●女性優待日　毎週火・金曜日　1ゲーム150円
大駐車場／レストラン／ビリヤード／ゲームコーナー完備
平スズカケボウル
いわき市平・正月町（平三小わき）TEL・㉓2201代

今夜の番組

NHKテレビ ☆印は白黒

- 6・05 とべたら本こ「山田カズオの物語」有馬義人
- 35 NHKハイライト
- 7・00 ニュース
- 20 海外の話題
- 30 プロ野球「大洋対巨人」＝中止の時＝7・30「連想ゲーム」内海好江　三笑亭夢八ほか
- 8・00劇映画「もうひとりの男」
- 9・30 ニュース
- 45 ニュース解説
- 10・00 新神縄風土記
- 30 芸能独演会「雪村いづみからあなたへ」

NHK教育 ☆印は白黒

- 6・00☆コンピューター講座「待つ身はつらい」
- 7・00☆英語会話
- 30☆中国語講座
- 8・00☆教養特集「戦国武将の誕生」～下剋上の世界～永原慶二　樋口清之
- 9・00☆通信高校講座　英語1
- 30☆通信高校講座　英語2
- 10・00☆通信高校講座　英語3
- 30☆通信高校講座　数学2
- 11・00☆たのしいフランス語

福島テレビ ☆印は白黒

- 6・00 芳園錦之助「カサカサ英法おどり込む」
- 30 ニュース
- 7・00 仮面ライダー
- 30 「お笑い頭の体操」高島忠夫　藤野洋子ほか
- 8・00 8時だヨ！全員集合「ドリフのマーケット只今出血大サービス」佐良直美　湯原昌幸　小柳ルミ子　黛ジュン　木枯し紋次郎「童唄を雨に流せ」香山美子　工藤堅太郎　若宮大祐　山本一郎　藤岡重慶
- 9・00 若たちは負けた
- 11・03 洋画「テーブルロックの決闘」

福島中央テレビ ☆印は白黒

- 6・00 ニュース
- 10 びっくり大ショック
- 45 ニュースフラッシュ
- 7・00 天才バカボン
- 30 だから大好き！「ゴーゴー大運線々」
- 8・00 乗「杖に聞いてみろ」佐々木剛　長門勇　入川保則　紅葉子　江夏夕子　ほか
- 9・00 プロテクター竜光石火「ハリー暗殺命令」
- 30 おふくろの味「姑さん！頼みます」森光子
- 10・30 ノンフィクションアワー「森の魔異」
- 11・45 謎の円盤UFO

NHK第1 1340KC

- 6・05 土曜コンサート　交響曲第1番ハ短調作品6　8　ブラームス作曲
- 7・00 ニュース▽ニュース解説
- 25 ニュース特集
- 8・05 人生読本「要を語る」
- 15 趣味の手帳
- 30 青少年を考える　非行
- 9・05 文芸劇場「鷹」神保共子　菅野忠彦　語り手　小池朝雄　ほか
- 10・15 スポーツニュース
- 20 若いこだま
- 11・05 NHK特派員報告

NHK第2 1540KC

- 6・00 定時制高校
- 40 英語会話
- 55 英語ニュース
- 7・00 ラジオ英
- 15 続基礎英
- 30 イングリ
- 8・00 通信高校講座
- 20 通信高校講座（2）
- 40 通信高校講座
- 9・00 通信高校講座
- 20 通信高校講座（歴史）
- 40 通信高校講座
- 10・20 通信高校講座
- 11・00 大学講座　英

（第三種郵便物認可）

（考）紙なかに小首傾にして十数本
春を見つめる円らな瞳
大平　京子

盛の過ぎし沈丁の花汚れ見ゆ四十路も求めわが誕生日
短歌も文学である以上表現の術を学ぶべきだ。作者の誕生の日の花による心の動きか。

（考）沈丁花の色よごれ見ゆ五十路に近き誕生日の朝
何時までも若くあれよと高価なるクリーム一つ子に贈られぬ
贈った子は離れて住む娘のように思われる。母思う心が身にしみる。

真夜を覚めるし部屋が明るみ出の影窓に映して自動車の過ぐ
驚きの種に詩趣を捉えた写実が新鮮である。しかし伝統の詩型は短歌のもう生命、「巴の影」が第三句になっている。

（考）真夜なるに部屋は明るみ出かげ窓に映して自動車の過ぐ
菅原　三代

勤めにゆく若と学生らと乗りしバスが崖の山吹に触れつつ下る
上の句丁寧な表現、感動に曲線

志村　雪窓

日曜夜の番組

NHKテレビ ☆印は白黒

- 6・00 こどもニュース
- 05 少年映画劇場
- 25 エンデバー号の探検
- 7・00 ニュース
- 20 「ステージ101」クライマックス　東朱子
- 8・00 「新・平家物語」中村玉緒　山崎努　原田大二郎　若尾文子　藤田まこと　和泉雅子ほか
- 45 沖縄27年の証言
- 9・30 ニュース
- 45 ニュース解説
- 10・00 日本の自然
- 30 芸術劇場「天一坊大岡政談」

NHK教育 ☆印は白黒

- 6・00☆若い広場「戦と若者」内藤正俊　宇島洋　徳永進　ほか
- 7・00 セサミストリート「かぜをひいたオスカー」
- 8・00 教養特集「久能山・東照宮」～晩年の家康～辻達也～内藤昌～織茂三郎
- 9・00 市民大学講座「日本の詩歌」
- 10・00☆市民大学講座「科学と社会」
- 11・00 コンピューター講座

福島テレビ ☆印は白黒

- 6・00 ミラーマン
- 30 ふしぎなメルモ「すて猫トラちゃん」
- 7・00 シルバー仮面ジャイアント
- 30 ミュンヘンへの道
- 8・00 日曜ナイター「大洋対巨人」＝中止の時＝8・00劇映画「仮面の追撃」マイケル・クレイグ　バーバラ・ベイツ
- 9・30 日曜劇場「ひとりぼっち」京塚昌子　和泉雅子　佐藤博　夏圭子　山崎猛　小島敏彦ほか
- 10・30 おらんだ左近事件帖「帰って来た男」
- 11・28 岡っ引どぶ

福島中央テレビ ☆印は白黒

- 6・00 笑点「漫才二題」「写真術入門」「大喜利」
- 40 スターのホームライフ
- 7・00 ヒットパレード　ニール・リード　野口五郎
- 30 スターものまね合戦
- 8・00 遠山の金さん捕物帳「福を拾った男」中村梅之助　長谷川明男　御影京子　水原麻記　谷口完　山本弘　島米八
- 9・00☆洋画劇場「ノルマンディー上陸前夜」ジェームス・ガーナー　エバ・マリー・セートン　ロッド・テーラー　ワーナー・ピータース
- 11・00 トム・ジョーンズ

NHK第1 1340KC

- 6・05 ラジオリサイタル
- 7・15 日曜ダイジェスト
- 40 スポーツアワー「スポーツと私」
- 8・00 お笑いラジオ寄席「お風呂の話」「旅行は楽し」「お笑い縄のれん」「映画百年史」
- 9・00 政治討論会
- 11・15 スポーツニュース

NHK第2 1540KC

- 6・00 通信高校
- 20 通信高校
- 7・00 精神薄弱児の
- この子ら
- 30 イングリ
- 8・00 通信高校講座「医師」
- 40 通信高校
- 9・00 通信高校
- 20 通信高校
- 40 通信高校講座（1）
- 10・20 通信高校講座（第2部）
- 11・00 市民大学

滴のおぎし樽柴の蝋月皆苦を出すいのちかなしも
初句渡けるは「水滴けたる」ぬぐき今日驚の初音ききたりと日記にしるし心和めり
三句に「聞きたりと」日記文に毎年の初音なと示唆せる意図のようだが、少し読者の追体験には及び難い老境の感ましさを酌む。

朝食（け）にと滝茶刻みし娘はわれの好みを知りて茶山椒をふる
抱きゐし孫の手に触る花椒をふるき
島居　蓉行

ひたきはあかき土を掘せり山陵にしがみつくがに家一つここにもあわれ人の群す

「観賞の態度」

歌会でいつも思うのだが、観賞眼の巧拙によって、又短歌発想の原点の詩の測術によって、歌会の進展が案外左右されることがある。平易に言えば学中の選歌点数の高低は、絶対の評価点ではない。

観賞の方法は、速心的な表現の方法と逆に求心的なそれという、文学に対する二つの態度がある。短歌の観賞の仕方にしては果たして

歌会に対する二つの態度がある。短歌の観賞の仕方にしては果たして

に観賞内容によって、その中には、ては高く評価される場合でも、外部にはその良さが伝わり難い。環境の特殊さが伝わらないからである。短歌は特殊な文学である。内側へ内側へと人間の心を深く掘りこんでゆく文学である。そういう形の文学の考察の方法としては、求心的な鑑賞の仕方よりは、求心的な鑑賞の方法がより適っているように思われる。つまり対象を安易な直観だけにたよると、対象の本質を捉えそこう危険もあるので、私は直観、考察、追体験を主張するものである。本編中の初子氏の日記の歌、福田氏の眼鏡と式部に関する殺部の心象などはこの

短歌に関する日本人の

今夜の番組

FM放送 ☆印はステレオ

13日

- 6・00☆大作曲家の時間〈シューベルトの作品〉
- 7・15☆軽音楽ホール～ジャズ・コンサート～「A列車で行こう」ほか
- 8・05☆ステレオコンサート「映画の名主題曲を集めて」ラモーナ　星にスイング　薬情　シャルメーン　キャリオカ　コンチネンタル　唯一度の機会　スマイル　ラヴ・レター　ほか
- 10・15☆NHKシンフォニーホール
- 11・10 音楽夜話

14日

- 6・00 リクエストコーナー
- 7・15☆軽音楽の手帳「パン・パン」「スコーピオ」「サニー」ほか
- 8・00☆ステレオコンサート〈ポピュラー・アラカルト〉ある愛の詩　バレンシア　ララのテーマ　放浪の闘牛士　リラのワルツ　スラバヤ・ジョニー　ほか
- 10・15☆現代の音楽〈現代の音楽展・72から〉
- 11・00 名曲のたのしみ

ラジオ福島 1060KC

13日

- 6・00 ニュース
- 30 コーラスをどうぞ
- 45 プロ野球生中継ナイター「大洋対巨人」【第一予備】「広島対ヤクルト」【第二予備】「南海対近鉄」
- 9・40 おぬし歌謡曲なのだよ
- 10・00 ルーテルアワー
- 30 ミュージック・イン・ハイフォニック
- 11・00 ヤングネットワーク
- 20 ポピュラーパレード

14日

- 6・00 新時代の中
- 30 うたのアル
- 45 プロ野球日
- 「大洋対巨人」
- 予備」「広島
- ト」【第二予備
- 海対近鉄」
- 9・40 おぬし歌謡曲な
- 10・00 レコードア
- 20 ふるさとの
- 30 ミュージッ
- ハイフォニ
- 11・00 日本の今日
- 15 世の光
- 30 新生アワー
- 45 演歌にっぽん

味の王者　かまぼこ　江名・栄食品

みもの

日曜劇場　日・福島・夜9・30

ひとりぼっち

三四子（京塚昌子）はおでん屋を営んで、養女の智（和泉雅子）を育てきた。妹のとめ子（萬代峰子）は智に縁談をすすめていたが、智は独断でそれを断わった。

智はとめ子の息子夏雄（佐藤博）と愛し合っていた。だが、夏雄の勤務先が札幌なので、三四子をひとりぼっちにするのがつらく、結婚に踏みきれないでいた。

〈新番組〉

日・福島・夜11・28

一人の男がふらりと江戸へやってきた。その名を「どぶ」。この男の本名も生まれ

岡っ引どぶ

どぶ野郎

どぶ（山崎　努）

新沖縄風土記

太平洋と東シナ海の間に大きな孤を描いて横たわる沖縄の島々は美しい。都市化する本島、人の住まなくなった過疎の島に、あざやかなサンゴ礁の海に浮かぶ黒い岩の島――。

番組では、古くから伝わる民謡の哀歌が残るような竹富島の生活、宮古群島・池間島の御嶽（聖地）の祭を通しての自然観、死生観などを中心に、八重山諸島や宮古群島の漁民たちの暮らしの内側にかくされた心象風景を、映像詩風に紹介してゆく。

芸能独演会

土・NHK・夜10・30

雪村いづみからあなたへ

「芸能独演会」シリーズ、今夜は雪村いづみのワンマンショー。芸能生活二十年のキャリアに甘えず、ミュージカルに情熱をそそぐ彼女だけに、英語の歌を歌わせたらフィーリングといい、歌唱力といい抜群という定評があるが、持ち前の叫びやすな歌いかたで、日本人むきには、かなり損をしているきらいがある。

文芸劇場

土・第一・夜9・05

鷹

原作・石川淳、脚色・高橋康雄、音楽・湯浅譲二、演出・竹内日出男。

昭和28年に発表され、作者中期の代表作のひとつに数えられている短編「鷹」のドラマ化。

出版社をやめた園助（入江洋佑）は、失業中、K（菅野忠彦）という未知の人物に仕事を世話してもらい、運河のほとりのあばら屋に行く。そこで命ぜられた仕事は、一袋の煙草の運搬であった。

ききもの

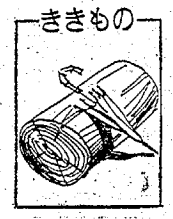

福を拾った男

遠山の金さん捕物帳

日・福島中央・夜8・00

麿西屋"ひさご"に、目明し文三（柳沢真一）が盗を忘れた十手を秘かに持ち返ったチンピラ佐太郎（長谷川明男）はそのおかげで金ははいるし、念願の帝釈一家権六親分（谷口完）の身内にしてもらえるしで、すっかり有頂天。

ところが十手をなくした目明し文三の方は、知れれば打ち首とお光（水原麻記）や、部下の半次（島米八）を総動員して捜し求めたが見当たらない。

士・NHK・夜10・00

新沖縄風土記

高級紳士服　金福　平・四町目☎74―4041

総合中華料理　個室や広間もあります　多少にかかわらずご利用くださいませ　冷しそば始めました　白銀店　香港　平字白銀町成人学校前　電☎8867

御婚礼：お見合い写真には・・・　助川写真館　・・・コダックカラー現像所　平字二町目・小名浜本町

舳丘　につづくあたらしいまち　魅力の鹿島街道　《ゆとりとくつろぎ》のある宅地　郷ヶ丘（さとおか）　◆開発許可　福島県指令　都　第177号◆

≪1工区完成しました≫
●所在地……いわき市平中山字大申田121ほか
●総面積……22・5ヘクタール
●区画数……400区画
●価　格……平方㍍当たり7,800円～8,480円
●設　備……上下水道　都市ガス完備　大谷石区割り　幹線道路12㍍　9㍍　アスファルト舗装　公園3カ所
●地　目……宅地（工事完了後）建ぺい率……60％
●交　通……平駅から4キロ㍍　常磐交通バス＝平鹿島回り小名浜バス停（自由ケ丘500㍍　オソ沢250㍍）
●宅建免許・福島(2)187・建設業登録・福(わ)1678

・幸を創る・　平商開発株式会社　いわき市平字小太郎町1―8　電☎6393・☎665

BWアストロライン
1F・40レーン

K Plaza カタクラボウル

明14日オープン

午後3時から　人気絶頂の
ジェリー藤尾
沢　知　美　を迎えて

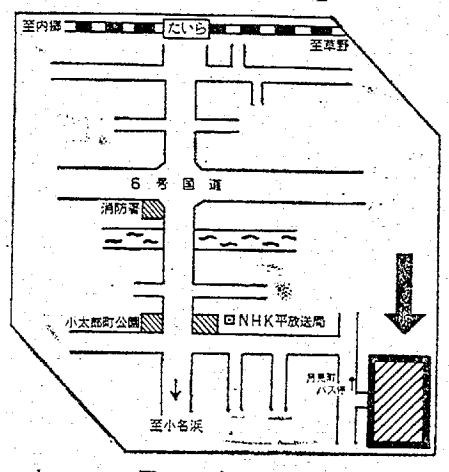

■ゴルフセンター■グリルオーロラ■ビリヤード
■大駐車場完備■カーウオッシュ

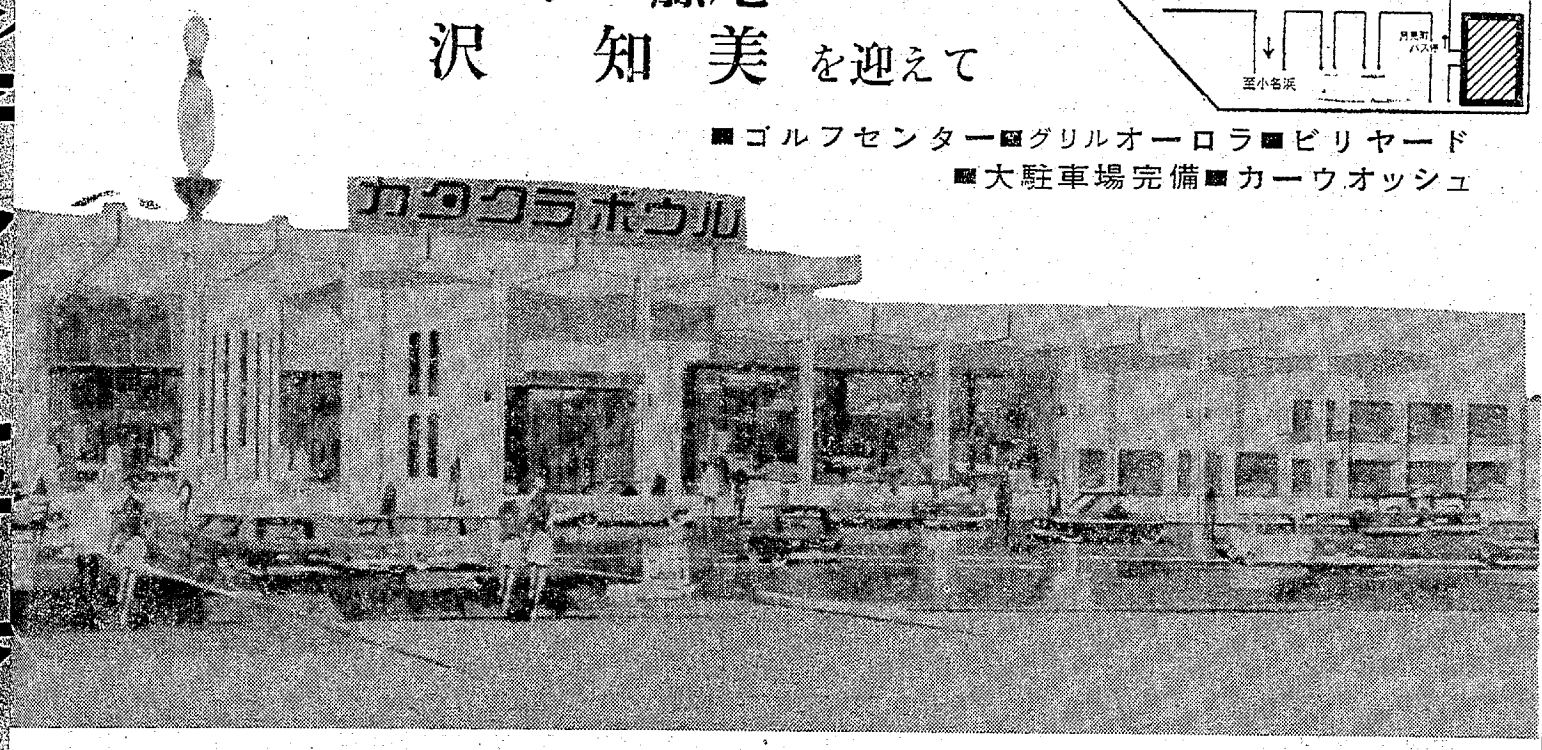

祝 カタクラボウル オープン

工事施行

鉄建建設株式会社建築支店

東京都千代田区三崎町2ノ22ノ18　電03—264—0251　取締役支店長　谷口勝太郎

■鉄建建設株式会社いわき協力会（順不同）

杭打ち工事　株式会社武智工務所　東京都千代田区九段南二—二—八　電〇三—二六一—九九〇一
土工事　鈴喜工業株式会社　いわき市内郷綴町之内七二　電(09)三〇二三
とび・土工・鉄筋　岸正建設株式会社　仙台市一番町四丁目一ノ三　電〇二二—二一—二九九三
コンクリート工事　常磐生コン株式会社　いわき市常磐西郷町鎧田二〇　電(46)二〇一
鉄骨工事　株式会社勿来製作所　いわき市錦町浦田四二　電〇二四六—六—三一—二一五
屋根工事　大同建材工業株式会社　仙台市一番町一丁目三番三号　電〇二二—二二—一一〇一
防水工事　田村建材株式会社　いわき市内郷綴町金谷一の七　電(26)三二二
組積工事　東開商事株式会社　いわき市泉町滝尻字神力前八八　電(59)六〇三九
石および擬石工事　泉石材株式会社　いわき市泉町滝尻字定の田三〇五　電(59)六二五四
建具工事　合資会社玉橋木工所　いわき市平字高倉町八八　電(74)三三七二
建具工事　三協スチール　東京都千代田区神田佐久間町二丁目四　電〇三—八六一—六九三二
ガラス工事　倉島商店　いわき市内郷御台境町新町前七八—四　電(26)三七九七
金属工事　丸三商事株式会社　いわき市泉町下川字八合　電(56)六三〇一
内装工事　三和室内工業株式会社　東京都港区西新橋二丁目一六　電〇三—四三三—六四八八
塗装工事　株式会社橋本板金塗装店　いわき市常磐湯本町天王崎四八　電(42)二一五二
家具工事　丸ほん木工株式会社　いわき市平字新田前二の五　電(74)六六二〇
電気設備工事　三浦電気工事株式会社　いわき市平字新田前一の四　電(23)三五五五
給排水衛生設備　欣幸建設株式会社　いわき市平字鍛冶町一一　電(74)八三三五
冷暖房空調工事　丸心工業株式会社　いわき市植田町本町二丁目三の二　電〇二四六六—二—二〇四五
冷暖房空調機器　菱電商事　いわき市平字材木町　電(23)二二三
材木　伊勢屋木材店　いわき市平字新田前　電(23)三二四一
金物　諸橋金物株式会社　いわき市平字五町目　電(23)二二二

SATURDAY 談話室

普及し青春をかける

…さん

…(合資)社長
…祐男氏

平大通りのアーケード街の店、二階喫茶部を通り抜け、奥まった一室に案内された。小じんまりとした部屋である。テーブルの上に雅太に寄かれた数枚の和紙、ふで、スミの跡もかわかなルの上をそそくさと片づけて「やあ、六十の手習いでー。さあ、どうぞ」ニコニコ。愛想よく迎えてくれた。

「本当をお伺いしたが、お留…は、ついここに来てしまう」

ガッチリした体つき、顔もツヤツヤしく、年に似ず若々しい社長さんである。

「大変お若いが何か特別の健康法でもー」とたずねてみると知人や友人などに配った。お互いの健康のためにー。たいぶ前のことだが〝貧乏人は麦を食え〟といって悪評を買った大臣がおりましたね。もし〝頭をよくしたい〟とか〝長生きしたこうはせる。

「それでパンづくりをー」と聞いてみる。

「牛乳屋の兄が〝お前はパン屋をやれ〟ということで、当時のわたしには食生活はまったくわからめたのがよかっただけでー。それで平に進出した。平は県南部より、ずっと進歩的で、卸し売りなどしていなかった。それで、卸しをやめ、お客が足を運んでもらうような製品でサービス

花ばら

【バラ科】

古郷やよるもさはるも炎の花　蕪村

わが園では万葉の昔より「うまら」と称し皆ばらが注目された。炎・愛・変の花言葉。繁殖は十月播種、十、十一月挿し木と接木。

ただが野ばらから改良されたものが多い。ばら園で名高い英国が世界的で園花になっている。

ピノーレショップ
ちゃうち chiauchi
平　店／いわき市平字三町目　電(2…
日立店／日立市鹿島町1の5　電(2…

…店いただき
…がとうございます
…の木〉があなたのために毎月15日を〈女性の日〉とし…
…y plan 5—1
…店の女性のお客様にもれなく小さな喜びをおわけいた…
…界館ビル2F (74) 6101

昔はドブロクで玄米パン

SATURDAY 談話室

社長さん

市川パン店(合資)社長
市川　祐男氏

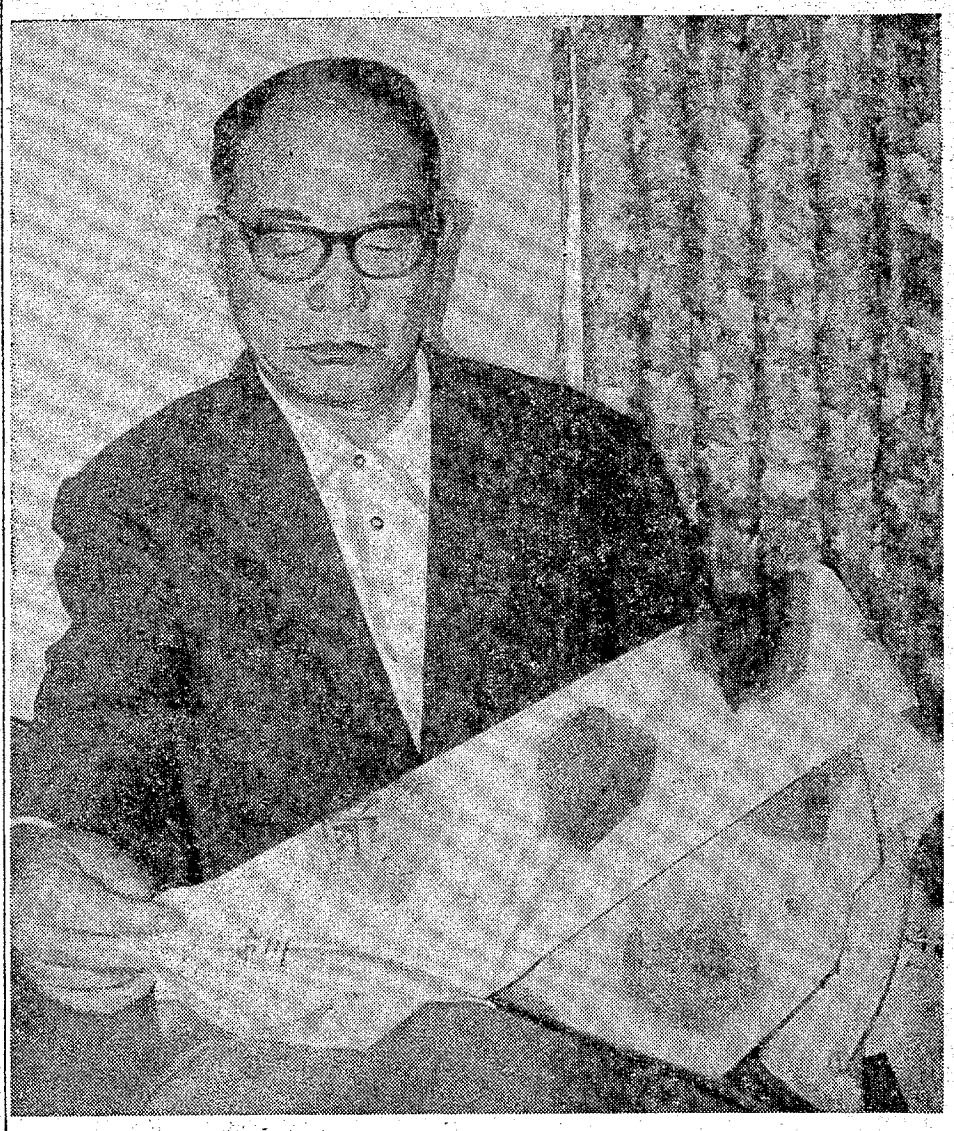

〝当店の包装紙は世界パンづくりの古代図を模写したものでして…〟と感慨深く話す市川社長

花ばら

【バラ科】

吉郷やよるもさはるも茨の花　飛村

わが国では万葉の昔より「うまら」と称し野ばらが注目された。美・愛・恋の花言葉。繁殖は十月播種、十、十一月挿し木と接木。

〝青春をかける〟

平大通りアーケード街の店、二階喫茶部を通り抜け、奥まった一室に案内された。小じんまりとした部屋である。テーブルの上に筆太に書かれた表彰の和紙、まだ、スミの跡もかわかない書きかけの一枚も目につく。いまのいまで、一人静かに書道に励んでいたのだろう。なんとなく気のとがめられる訪問だった。だが、市川さんはテーブルの上をそそくさと片づけて

「やあ、六十の手習いでー。さあ、どうぞ」

ニコニコ。愛想よく迎えてくれた。

「本宅をお伺いしたが、お留守、工場に立ち寄り、お聞きしてー」というと、

「それは申しわけない。ここで、こんなことをやっていると気楽なもんだから、ヒマなときは、ついここに来てしまう」

ガッチリした体つき、顔もツヤツヤしく、年に似ず若々しい社長さんである。

「大変お若いが何か特別の健康法でもー」とたずねてみると

「六十を越すと特に気を配るようになる。有名な先生たちの〝健康読本〟を片っぱしから読んでいる。読みあさった本を集録し、還暦の記念に自費出版し知人や友人などに配った。お互いの健康のためにー。だいぶ前のことだが〝食べ方は変を食え〟といって表彰を貰った大臣がおりましたね。もし〝頭をよくしたい〟とか〝長生きしたい〟といったら大変好評を博したと思う。どうですか、健康のためにパン食を、商売抜きにおすすめします」

市川さんはいっそう表情をほころばせる。

「それでパンづくりをー」と聞いてみる。

「牛乳屋の兄が〝お前はパン屋をやれ〟ということで、当時のわたしには食生活などわからなかった。ただ、理屈抜きに東京に出て三年間修行した。イーストがなく、ドブロクを使った玄米パン、それからアメリカから固形イーストがはいり、酒もとパンなどと呼ばれていた」

「お酒はー」

「生まれ故郷の白河で例いたサイドカーを買い、茨城、栃木、群馬などの隣県に卸した。だが、大失敗。何しろ、目色の変わった人でなければ食べないんだから小売店ではさっぱり売れず、返品で苦労した。ただ、軍隊や運動会の季節に学校に納めたのがよかっただけでー。それで平に進出した。平は県南部よりも、すっと進歩的で、卸しだけならどしていなかった。それで、卸しをやめ、お客が足を運んでもらうため製品でサービスをモットーにやってきた」

これが今日〝市川のパン〟として市民から親しまれているわけだが、市川さんはー。

「もうけることだけでは相手にされない。お客の気持ちで、おいしい、栄養あるパンをつくることである」といい、パン選び方のコツを披露した。

▽パンは火の通った度合いきのものが消化がよい▽ボリュームの限度があまり大きくなり過ぎると栄養がなくなる▽おいしいと感じたものは栄養があり、まずいと感じたものはイースト菌が食べたカスのパンで栄養がない。

メモ帳

明治四十年、白河市生まれ、65歳。

白河中卒業、長兄のすすめで上京、パンとケーキづくりを修行、故郷でパン店を開いたが昭和十年、平に進出、今日を築いた。平中央通りに本店、平大通りアーケード街に支店、平旧城跡に工場を建設、学校給食を取り扱うなど幅広い経営をしている。

現在、合資会社、市川パン店社長、県パン協同組合副理事長、日商会会長。

家庭はタカ夫人との間に二女あり、五人の孫さんのおじいさん。

趣味は盆栽、植木。

パンはあなたを長命に

「健康読本」を自費出版

涼しい繊維です！

ビューロンのあいことば知ってる？　いいえ、ビューロンです
ビューロンは優雅さと気品の香おり高い合成繊維の貴族です
●長いあいだ、わたくしたちの美へのあこがれであった天然の絹、あのノーブルな光沢とフィーリングを化学の力でつくり出したい――それが世の化学者たちの執念にも似た願いでした　今日それをなしとげました
●色のあざやかさ、きれいさは他の繊維と比較が出来ないほど抜群、おしゃれと実用を持ち合わせたビューロンは着て、さわって、すばらしさのわかる繊維です

パンタロン　カーディガン　スカート　ブラウス　ワンピース　スーツ

●お洗濯も簡単で、アクリル繊維のもつ発色のよさも失われず、イージケア性にもとんでいます
また虫、カビの心配もありません
◉ビューロンの仕上げ方法　蒸気アイロンを使用する場合はビューロン製品に当て布をして、蒸気をあてながらアイロンを軽くなでるようにお使いください　アイロンを強く押しつけることは禁物です

ピノーレショップ
ちかうち
平　店／いわき市平字三町目　電
日立店／日立市鹿島町1の5　電

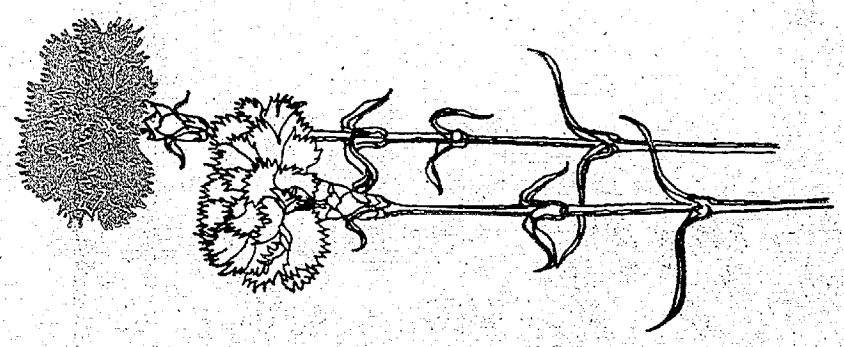

●いつもご来店いただき
ありがとうございます
〈パーラー花の木〉があなたのために毎月15日を〈女性の日〉とし
ご期待下さい
may plan 5—1
5月15日ご来店の女性のお客様にもれなく小さな喜びをおわけいた
花の木
平・白銀町・世界館ビル2F (74) 6101

(第三種郵便物認可)　【全面
Kプラ
カコ
明14日
午後3時から
祝 カコ
鉄建建
東京都千代田区三崎
電気設備工事　三浦電気工事株式会社　いわき市平字新田前一の四　電(23)三五五五
給排水衛生設備　欣幸建設株式会社　いわき市平字鍛冶町一一　電(ま)八三三五
冷暖房空調工事　丸心工業株式会社　いわき市植田町本町二丁目三の二　電(〇二四六)六一二一〇四五
冷暖房空調機器　菱電商事　いわき市平字材木町　電(23)二一三
材木　伊勢屋木材店　いわき市平字新田前　電(23)三一四一
金物諸橋金物株式会社　いわき市平字五町目　電(23)二二一

（第三種郵便物認可）　いわき民報　（夕刊）　昭和47年5月13日（土曜日）第8145号（8）

一部屋一台時代を先取り
〝ホームテレホン〟予約

また新しい電話機が出た。プッシュホンにつぐ第三弾のホーム電話テレホンがそれ。一部屋一台時代を先取りした電話。いわき市内では平電話局二百八、勿来百二十、四倉二十五、勿来五十四の計四百七台の割り当てがあり五月末まで申し込みを受け付けている。先着順で六月初めから設置する。

一つの電話で四台まで使える。形はダイヤルの上に受話器をかける。小さく、ブルーとアイボリーのツートンカラー。五つのボタンがあって、どの電話機からもかけられ、どの電話機での応待もできる。局線からの電話を他の電話機にまわせる交換機ともなり、家庭内でインターホン代わりに使え、四機いっせいに通話することもできる。

呼び出し音は理想的なチャイムで音量も調整できる。

部屋数の多い家庭、二階との連絡、あるいは一棟二戸でも使える便利なもの。

値段は一セット八万円、取り付け料八千円（三台のとき）使用料は三台で月二千円。いわき市内には旧家が多いので需要も相当ありそう。

【ニューフェースのホームテレホン】

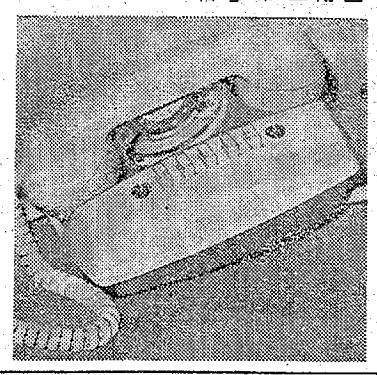

〝若者に負けられぬ〟
小名浜連合長寿会が年間計画

いわき市小名浜地区連合長寿会は十日午後一時から市魚類市場で総会をひらいた。同総会には会員二百余人が出席、開会に先だって北洋サケ、マス海航船の出港を見送り、そのあと総会に移り、〝若い者に負けられない…〟とはげまし、次の新年度事業計画を決めた。

▽政策の向上＝○市政をきくの会を開催する。○老人福祉大学講座を受講する。

▽健康増進について＝○老人健康講座の受講。

▽社会奉仕の実施＝○遊園地の清掃、植樹の海水浴場の清掃。

▽会員への奉仕について＝○満八十歳以上の会員には記念品を贈呈すること。

このため、当日満八十歳以上を迎えた会員四十八人に座ぶとん（一枚二千円）をそれぞれ贈った。

郵便貯金婦人モニター募集
全国で二、000人

郵政省は四十七年度の郵便貯金婦人モニターの募集を行なっている。募集定員は全国で二千人。任期は来年三月末までで、平局でも希望者は五月末までに郵便ハガキで応募（もよりの普通局あて）するよう呼びかけている。応募要項次の通り。

▽資格＝二十歳以上の女性で、郵便貯金を利用している者（郵政職員とその家族は除く）

▽方法＝○郵便はがきに郵便貯金婦人モニターに応募した動機、または貯蓄に関する感想②モニター経験の有無（経験者はそのモニター年数、職業、主人の職業、電話番号を明記のこと。

▽業務＝郵政省からのアンケートに答えるほか批判、意見、要望などを寄せる。

▽その他＝謝礼は年三千円。応募者のなかから厳選した上、郵政省貯金局長から委嘱状が送られる。

三阪に大規模桑園
農業転換に養蚕を促進

県はへき地農山漁村振興特別対策事業を進めているが、四十七年度事業としていわき蚕業技術指導所管内の三和町下三坂に五ヘクタールの大規模桑園を造成することになった。

米は政府の減反政策による毎年一割以上の減反をしいられている きびしい農業情勢。このため農業の主収入も米から他の農産物に転換する時期に来たが、その一環として県は農業収入の中では比較的高率で、農閑期に作業のできる養蚕業に力を入れている。

桑園は三坂の蚕業組合が作るもので工費三百三十万円を投じて八月ごろ着工して来年四月までには完成することになっている。桑園中央には延長五百メートルの園内農道を完備し、作業も手作業から省力化を目ざしてすべて機械が作業するシステムを取り入れるという。

桑園は晩秋蚕から使用できる見通しなので、この完成で年収五百万円の収益が上げられるといまから期待している。なお桑園造成の工事費は県と蚕業者が五〇％ずつとなっている。

いわき木彫の代表作品

【歓喜】　鈴木千代人作

信念に生き、悔いのない明らかで、無頓着そうな表情がおもしろい。

初段24人、二段6人がパス
柔道昇段審査会

いわき柔道会（阿部文平会長）主催による昇段審査会は七日午前九時から平商体育館で行なわれ、約八十人の参加者のうち、初段には二十四人、二段には六人がそれぞれパスした。昇段者は次の通り。

【初段】金成秀生（平二中）小林高（勿来高）坂本正敏（湯本高）吉田光博（磐間高）大槻好男（平二）四家隆（一般）鈴木克幸（好間中）瀬谷博英（平工）熊谷敏彦（磐城高）吉田敏（泉中）谷野勝基（磐城高）佐藤裕一（平成人）茂田井邦彦（磐二高）東清人（内郷高）小野雄蔵（小名浜二中）志賀新平（磐城高）

【二段】四家増次郎（小名浜高）服部正博（公務員）小林正喜（福島高専）伊藤博之（平商）馬場重夫（湯本高）渡野昌明（福島高専）

千軒平溜池で水神祭り

四倉町八茎平軒平溜池土地改良区（酒井善吉理事長）の水神祭は十日午前十時から現場の水神社で行なった。

組合役員をはじめ、関係役所、会社、工場代表など七十余人が参列、玉串を奉げて水の幸を祈った。快晴のこの日は猫鳴山一三六メートルにはさまれた溜池は真っ

〝くらし〟随筆

鹿に馬なるな（一）

伊沢頴司

ここ数年スーパーの成長はめざましい。その売り上げにおいても一流のデパートに見劣りしないほどの急激な成長振りである。なぜだろう。

◇

値段が安いであろう事を最大の理由に消費者が利用する事が第一、また各種の生活必需品がほとんど一カ所で取りそろえられる便利さもあろう。本当にスーパーは他の小売り店より安いのだろうか？決してスーパーをヤユするつもりはない。

スーパーが私たちの衣食住全般にいかに貢献し、うるおいを与えてくれたか。しかも最近の自動車のハンラン、市街地への工場の乱立、これらによる化学渦の不安がますます深められてきている時、新都市計画法により早期整備が当面の急務、当然消費商法も市街地に集中させ、ショッピング方式が理想と思い合わす時、スーパーの成長は時代の要求によるが、すべくして成長した。

ただ私たちに考え、かつ知り得た事を記して、業者側には消費者のため良心的に、そして商売上納得の行く手段を図かれるよう。消費者には賢いそれになっていただければ幸いと思いました次第。

確かにスーパーは安い物を売っています。しかし、それは全体の五％くらいにしか過ぎないはず。お客の目につく所に安い値段をつけたメーカー品をならべ、いわゆる目玉商品として売っているのが普通です。賢い消費者は、それが目玉商品として安いのか、二級品で安い値段をつけているのか。また、はんぱもの・季節はずれもので安いのか、それとも本格的大量仕入れだから安価なのか、見分けなければならないと思います。

◇

常に消費者は値段に対して冷静に分析し、売り手の販売作戦を見分けなければ、ならないと思います。

（公務員・勿来）

越
フジコシ
防虫防臭剤まつりを開催中／敗敗線香から衣類の防虫剤花の防虫剤トイレの防臭剤となんでもそろってます　買いだめのチャンスです
金鳥敗取線香　（一〇巻）一一〇円
キンチョール　一八五円
カダンA　（三〇〇ml缶）一九八円
トイレコロン　九八円

ブレースポット
スナックバー
PM5：30〜11：00
町（会津屋ビル1F）
ル東隣　電㉗4897
フレール

鍵のスペアをお持ちですか？
もう一つ作る前に!!
自動車・家庭用・事務用各種
自動車部品と用品の店
平パーツセンター
内郷御厨町前田
TEL・㉕3533

駐車場のある純喫茶
営業時間
9時〜夜10時
30分間は無料
サービスです　※ご利用は鶴屋駐車場
平・四町目　鶴屋ビル2階　電㉗4050
トレビアン

お目見えしました
の生きた味
ろがる小豆の風味
節になりました
い風味を大切にするお菓子です
おいしくお召しあがりくださいませ
●お菓子の専門店
じゃんがらや菓
みよし

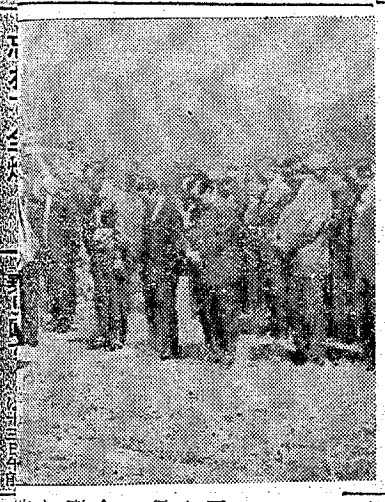

十二日午後十一時ごろ、いわき市三和町下市萱字遅川九二、林業矢部寿三さん(四五)方から出火、木造平屋建て一棟三十三平方メートル焼し、約三十分後に鎮火した。

いわき中央署の調べによると原因は中学一年生になる子供が勉強につかっていたロウソクを消し忘れたためらしい。電灯は敷設されていたが、勉強部屋には引かれていなかった。

町大字字細六九、運転手上遠野誠一(三)を盗みの疑いで緊急逮捕した。

調べだと上遠野は去る五日午後一時半ごろ、同町入遠野字越台七、大工平子義也さん(四)方前庭から平子さん所有の普通乗用車(三十五万円相当)を盗みだし、平市内などを乗り回していたが、パトロール中の警ら隊員に発見され、逮捕された。

好天で順調な春マユ

小川で昨年より五日早く

いわき地方の蚕繭の掃き立ては東北のトップを切り、昨年より五日早く十三日、小川町の小川雑蚕共同飼育所で行なわれた。小川蚕業農業協同組合(佐藤正司組合長)では組合員百二十人全員が共同で掃き立てを行ない飼育している。

当日は一箱二万粒入りの雑蚕四百箱を掃き立てた。ことしは例年になく好気象条件に恵まれ、桑の発芽伸長もよいうえ、繭価も昨年より一割高以上ということで、掃き立てをする組合員の表情は明るかった。

掃き立て作業は十二人で行なわれ、新しく導入したという給桑機で桑を適当な大きさに切り、雑蚕のはいった掃き立て箱に入れたが、わずか二時間余りで四百箱を掃き立てるというスピード。

室内の温度は適温を保つために空調機でコントロールされる仕組みになっているので、生育もよく、二十一日には掃き立て当時の体重の百三十倍に育った蚕が組合員に配られ、六月七日ごろには繭になり初出荷される。

なお遠野雑蚕共同飼育所でもこの日、六百五十箱が掃き立てられたが、本格的に掃き立て後行なうのは今月下旬ごろになる。

【繭価の高値を期待し掃き立てをする組合員、円内は雑蚕】

一人死に、三人重軽傷

未明の久之浜国道　トラック二重追突

十三日午前零時三十五分ごろ、いわき市久之浜町末続字代五〇地内国道で、宮城県名取市閖上字仏文寺二六ノ一、運転手大坂庄治(三)の普通トラックが、故障のため停止していた青森県十和田市大沢田字塊沢七一、運転手小田操さん(三)の大型トラックに追突、大型トラックははずみで、けん引しようと停止していた岩手県釜石市大東町猿慶字水上四、運転手足利文彦さん(三)の大型トラックにまた追突し、ワイヤーを結んでいた小田さんと、青森県青森市港町一丁目一七、金成源七さん(三)の二人は大型トラックとの間にはさまれ、小田さんは胸部圧迫による心臓破裂で死亡、金成さんも重傷を負った。大坂も顔に二カ所、同乗の宮城県仙台市原ノ町若竹字若竹北上一六ノ二、運転手谷中晃さん(三)も腰を打って重傷。

いわき市中央署の調べでは、大坂が大型トラックを追い越そうとして、対向車両を発見、ハンドルを左に切ったため追突した。

渡辺の成人講座で川柳勉強

いわき市民時報社の成人講座は二十七日午後一時から同公民館で開講、川柳を勉強する。

講師はいわき川柳連合会長の加藤春風氏で、出題は〝飯〟〝じぐざぐ〟〝聞く〟など。

〝土に親しむ　好きネ〟

平・鯨岡　外人さんの田植え

農業後継者が少ないといわれているおり、外国人が日本の農業が好きだと十三日、いわき市平鯨岡地内で田植えを行なった。

この外人さんはアメリカのニュージャー州生まれダクラス・ワイカフさん(三)。この日、生まれて初めての田植えをしてみたが、手つきや植え方がうまいと、みんなから好評を得た。

ダクラスさんは日本の風土、環境が好きで中央大学の大学院に通っており、もっと日本の習慣風俗を学ぼうと萩田で植えた〝かまくら祭り〟を見学に行ったさい、たまたま同地を訪れていたいわき市平鯨岡の丹野啓一さん(三)＝早稲田大学生＝と知り合い、話し合っているうちに意気投合、ダクラスさんが「一度田植えをしてみたい」といいだしたのを、「それでは」ということでいわき市に返れて来て、生まれて初めての田植えをさせてみたもの。

同日は丹野さんの家族、近所の人たち十一人といっしょに田植えを行ない、午前中で二十ㄨを植え終えた。足の寸法に合う長靴もなく、一・八㍍余りの長身を曲げて中にはいったわけだが「土に親しむのが一番好きです。農業をやってみたい」とニッコリ。いっしょに田植えした丹野さんたちは「日本人よりも〝うまい〟」とべタほめだった。

【田植えを行なう外人さん】＝平・鯨岡で＝

あす江名囲碁会

いわき市江名囲碁会と新築会館主催の囲碁大会は十四日午前十時から江名北町の新築会館で開く。

あす矢大臣山の山開き

市内の最高峰

川前観光協会、小野町観光協会共催の矢大臣山山開きは十四日午前十時から標高九百六十四・七㍍の山頂で行なわれる。

いわき市と田村郡にまたがる本市最高の山は川前駅から約十㌔(車で三十分)登山も五合目位までは車で上がれるという。

あすの大会前に大ゴイ放流

丹後沢釣り堀

平・丹後沢釣り堀センターのこい釣り大会は、十四日午前五時から同センター上で開かれるが、十三日朝、霧ケ迫で養殖したマゴイ約八百㌔がトラック便で届き、とりあえず一回に二百五十㌔を放流した。

いずれも七、八百㌔から二㌔のもの。この日届いたなかには体長七十㌢という大物もあり、参加者が多ければさらに放流しますーと経営者の話。

マゴイ放流で一面の釣りはこの日中止となったが、トラックから大きなタモでマゴイがボートにおろされると、見物人がどっと集まり、体長七十㌢の大ゴイには〝話で聞いたのでは本気にならない、これではサオが折られてしまう〟とおどろく人たちもいた。

【訂正】(広告)十二日付け三亜精機株式会社の募集広告中『三亜精密』は『三亜精機』の誤りでした。訂正します。

交通事故

	発生	死者	傷者
いわき中央署	2件	0	2人
〃東署	2件	0	2人
〃南署	0	0	0

(12日・県警交通企画課調べ)

千軒平溜池で水神祭り

四倉町八幡千軒平溜池土地改良区(酒井清吉理事長)の水神祭は十日午前十時から現場の水神社で行なった。

組合役員をはじめ、関係役所、会社、工場代表など七十余人が参列、玉串を奉げて水の幸を祈った。快晴のこの日は猫鳴山三森山にはさまれた満水の溜池は緑の

定れて全滅

東北でトップ切って掃き立て

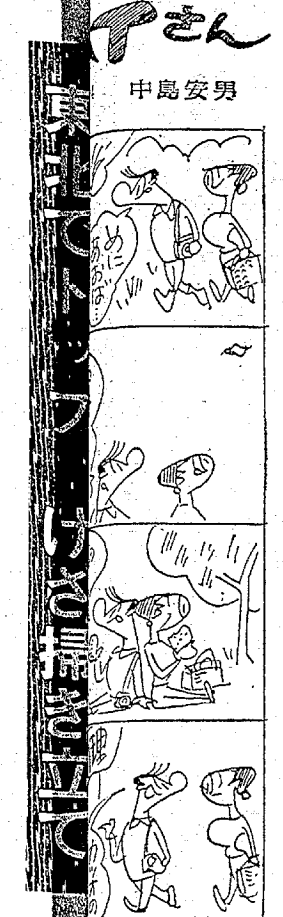

【歌壇】鈴木千代人作

悔念に生き、悔いのない明るかで、無駄遣いの後悔がないもしろい。

【歌壇】

郵便貯金婦人モニター募集

全国で二、〇〇〇人

郵政省は四十七年度の郵便貯金万円の収益が上げられるといまから期待している。なお業績増成の工夫度は県と受益者が五〇%ずつとなっている。

くすぶるため

越
フジコシ
金鳥蚊取線香　(一〇巻)　一一〇円
キンチョール　一八五円
カダンA　(三〇〇㍑)　一九八円
トイレコロン　九八円
防虫防臭剤まつりを開催中！蚊取線香から衣類の防虫剤花の防虫剤トイレの防臭剤となんでもそろってます　買いだめのチャンスです

ブレースポット
スナックバー
PM5：30〜11：00
町(会津屋ビル1F)
ビル東隣　電(4)4897
ブレー

臨時休業のお知らせ
毎度お引き立てをいただき誠にありがとうございます
店内改装のため15日から19日まで(5日間)休ませていただきます
サロン　香代
いわき市平字白銀町(白銀小路)　電(6)四二五四

つく大砂漠を越えて今ここ
作品賞・最優秀監督賞など
ミー賞7部門で受賞!!
ク・キネス
ニー・クイン
ク・ホーキンス
ー・オトゥール(ロレンス)
・シャリフ(アリ)
ビッド・リーン監督
ニカラー超ステレオ音響
アラビアのロ

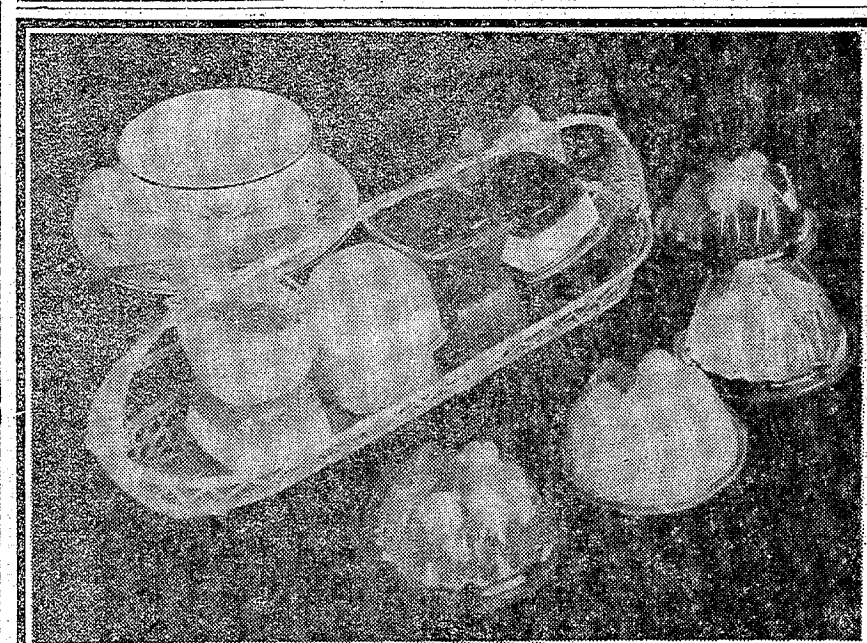

さわやかな夏のお菓子が冷凍ケースにお目見えしました
水ようかんの生きた味
おいしさが舌にしみこむ　お口の中にひろがる小豆の風味
緑茶がさらに充実感をそえる　そんな季節になりました
みよしの水ようかんは　化学処理をしない風味を大切にするお菓子です
出来たてを　その日のうちに冷たくしておいしくお召しあがりくださいませ
趣味の和菓子も衣替えしました
●お菓子の専門店
じゃんがらや菓
みよし
福島駅ビルのれん街
平・本店・銀座店
平・本社工場
常磐ハワイアンセンター
湯本店
小名浜店
日立店　高萩店　磯原店　勿来店　錦町店
●水羊かん・メロン水羊かん／1コ30円
●くず桜・小倉水羊かん・クールカップ(引茶・コーヒー・いちご・クリーム・パイン)／1コ40円
●クリスタル・サワー(オレンジ・メロン・ストロベリー・カルピス・バイオレット)／1コ60円

上水道事業 10カ年で二倍に増強

北部地区給水を強化

いわき民報 （夕刊） 昭和47年5月13日（土曜日）第8145号（10）
50円 1部20円 （第三種郵便物認可）

こどもはがき

オルガンほしさに頑張った

平井セツ子さん 小学校五年生のこ ろだったと思う。音楽の好きな私は、放課後になると決まって教室の片隅にあるオルガンをひいて遊んでいるうち、いつしかオルガンがほしくなり、父親にねだったものだった。今でこそオルガンのある家は珍しくないが、当時はそうでもない夢だった相談した。

頼いた父は「そんなにほしかったら通信袋が全部甲になったら買ってあげよう」と約束してくれた。前の年に福島の片田舎から東京に転校した私にとって、それは大変な事であったが、オルガンほしさに一生懸命がんばって見事に初心を貫く事が出来た時には「目標を立て実践すれば出来る」んだ」という確信と喜びで一杯だった。

現在私も小学三年生の女の子がいるが、いつの時代でも子供には、大きな夢と希望を持たせ、明るく実践力のある子供に育てたいと念じている。

（常磐湯本町八仙六〇・主婦・42歳）

【六年生当時の平井さん】

市公害モニター29人を委嘱

いわき市の四十七年度公害モニター二十九人の候補が決まり、十六日午前十時から産業会館でのモニター会議で委嘱する。ことしの公害モニター次の通り。

▼磐城地区＝草野長良（食品業）鈴木秀雄（農業）山崎孝武（木工業）鈴木秀夫（ふとん店）内野登政（農業）水野篤義子（主婦）松本みよ（同）宮本敏（自由業）馬目太平（同）松本康男（農業）

▼勿来地区＝山田益一（農業）渡辺明夫（団体職員）渡辺始（漁業）大平幸男（農業）金成貫郎（同）志田衡平（旅館業）大平方（農業）鈴木一（同）大平勝一（同）古川栄（同）

▼平地区＝高崎晴朗（学校住立業）岡田敬二郎（会社員）

▼常磐地区＝坂本好弘（農業）五十嵐三郎（自由業）磯上延（会社員）

▼内郷地区＝草野博（自由業）奥山重義（商業）

▼四倉地区＝四倉二郎（農業）猪狩清（同）

税務問答

事業を承継した場合の申請

（問い）青色申告をしていた父が、ことし四月死亡したため、私が父の事業を承継し、記帳もそのまま引き続いでいます。

この場合でも改めて青色申告書提出の承認申請を提出しなければなりませんか。（植田・木村）

一カ月以内に申請すること

（答え）ご質問の場合のように、父の事業をそのまま承継している場合であっても、事業を新たに開始した場合と同様に、その事業を承継したときから一カ月以内に、改めて相続人が青色申告の承認申請書を提出して、税務署長の承認を受けなければ、相続人は青色申告書を提出することはできません。

ただし、その年の二月十六日以後に、その事業を承継した場合は、死亡の場合の確定申告書（一般に準確定申告書という）の提出期限（相続の開始を知った日から四カ月以内。ただし青色申告の承認があったとみなされる日以後に青色申告の承認申請を提出することができるよう、取り扱われています。（いわき税務署）

市況

魚類

（12日午後1時正午）

十三日朝の小名浜港は、巻網のカツオが好調。

【小名浜港】巻網船四カ統五千千五百三十コ

【中之作港】巻網船二カ統五十一九三一六九

【江名港】巻網船一カ統十一ノ二〇五一一〇五（一号品）二三五五百ヒ底引船九隻水揚げ中

▼カツオ・五万ヒ（一号品）

▼クロアジ一万一千五百ヒ一二〇

▼ゴボウ一〇〇一四五（ク）
▼大根六〇一二〇（ク）
▼ネギ三五一一五（ク）
▼玉ネギ四〇一三五（ク）
▼キュウリ一三五一五〇（ク）
▼ナス二五〇一二〇（ク）
▼タマナ五五一二〇（ク）
▼サツマイモ五〇一三〇（ク）
▼ナガイモ一〇〇一四〇（ク）
▼パレイショ二五一一五（ク）
▼サヤ豆五〇〇一三五〇（ク）
▼トマト一五〇一七〇（ク）
▼モヤシ二五（ヒ）
▼シイタケ八〇〇一六五〇（ク）
▼根ショウガ二五〇一五〇（ヒ）
▼春菊一五一七（束）
▼ミョウガ三五一一五（ヒ）
▼カリフラワー五〇一一〇（コ）
▼葉ネギ一五一一〇（束）
▼玉子一三一一〇（コ）
▼レタス七〇一三〇（ク）

野菜

▼カツオ・五万ヒ（一号品）
二〇五一一〇五（一号品）二三五
【江名港】巻網船一カ統十一ノ
五百ヒ底引船九隻水揚げ中
▼クロアジ一万一千五百ヒ一二〇

果物

▼リンゴ一三〇一四〇（ヒ）

いわき市公民館
いわき民報社
振替口座(福島)
本社 (02)
小名浜支局 (02)
名高支局 (02)
浜警察局 (02)
本社 (02)
常磐湯本 (02)
御婚礼は
家具は
平家具は
ある
いわき市内
銀座通り

株式・前場

本日の市況は、昨日ダウ三千四百円大暴騰の勢を引き継ぎ、警戒感ある堅調に始まった。中ごろから片倉、グンゼなどの繊維株の一角に買い物が殺到、引けぎわ近く、川船を中心とした船株にも人気が集まり注目される。一方、昨日二十三円高をつけ注目された本田技は小安くなった。

おもな高いものは、三井山十円、三機十十円、合同酒十円、片倉三十二円、グンゼ三十二円、神栄糸十一円、鐘紡十四円、興人七円、日立五円、リコー十一円、ミノルタ十円、神鋼商九円、松屋十円、川船十二円。

出来高は二億万株。旧ダウ六円三十七銭高の三千四百十四円四十六銭。

（平・水戸証券調べ）

ボウリング
提供 食事と喫茶 ナカムラ ☎0723

※ススカンボウル
◇第五回洋服のスズカン杯（12日）
① 矢吹 正知（小名浜）五八二
② 丹 曜一（同）五七二
③ 佐藤 春男（平）五六〇
H・G＝鈴木捻之助（同）二三三

※ナコンボウル
◇第五回テクノス杯争奪ボウリング大会（12日）
① 千田 政貴（小名浜）六〇六
② 関倉 正術（福田）五六二
③ 篠原 貞利（錦）五五一
H・G＝篠原貞利 二三四

※ワチゴーボウリングセンター
◇JBCウチゴー支部週例大会（12日）
① 梅 典子（湯本）五五四
② 白石栄四郎（内郷）五五四
③ 田村 実（同）五四六
H・G＝白石栄四郎 二二三

※平大黒屋ボウリング
◇ランチタイムトーナメント（12日）
① 中村 譲（小名浜）三九二
② 鈴木 守男（平）三七二
③ 西山 礼子（同）三五八
◇竹田加奈子プログレスチャレンジ大会（12日）
① 小野 富司 小松崎敏之（平）一〇四九
② 九頭見 昇（小名浜）一〇一二
③ 中村 譲（同）一〇〇五
H・G＝馬上 富男（同）

※小名浜大黒屋ボウリング
◇JBC支部週例大会（12日）
① 九頭見 昇（小名浜）一〇一二
② 佐藤 明（同）五六八
③ 小野 誠一（同）五六七
H・G＝馬上六郎（同）二一四

※湯本大黒屋ボウリング
◇JBC支部週例大会（12日）
① 牧野 国夫（湯本）一〇九七
② 阿部 胡征（同）一〇一四
③ 平林喜代松（同）九九八
H・G＝牧野国夫 二一〇

※ススカケボウル
◇ススカケ友の会クラス別ボウリング大会（12日）
▽ゴールドの部
① 田代 武（平）五六二
② 渡辺 光男（同）五五六
③ 郡田 金次（同）五一七
H・G＝渡辺光男 二二三
▽シルバーの部
① 渡辺 孝（平）五七七
② 相川 電勝（同）五五八
③ 坂本 光広（同）五二一
H・G＝渡辺 孝 二二一

※平スカイレーン
◇第九回ボウリングファン杯（12日）
① 広瀬 正人（平）六〇三
② 新妻美知子（同）五八四
③ 久保 薫（同）五八二
H・G＝広瀬正人 二二五

100貨店

平一中二年学年委員長名で、「社会科拝見（平東・松島方面）に関するアンケート」が配られた。賛成か不賛成かどちらかに○をつけ、理由を書いてほしいとのこと◆最背宅では「子どもの気持ちを尊重して参加させることにしたが、本心は経費多額の折り不賛成」と記入した◆賛成、反対の理由として、もっともなことが書かれているが肝心の経費の点には触れていない。賛成の理由としては、修学旅行の予備訓練として実施した方がよいから。地理、歴史の学習上有意義だから。集団生活の場として意義があるから。交通機関のエチケットを身につけさせることができるから。家庭と離れて自主的に行動できるよい機会だからなどあげられている◆なるほど、いずれも賛成の理由になることばかりである。ここで一考してみたいのは、旅行は確かに子供たちにとっては楽しいにちがいない。楽しいから実施させてあげたいのは親心というものであろう。生活水準も高まり、レジャーにあけくれる時代ではなったが、果たして、すべての家庭が右から左にお金が自由になるほど裕かになったであろうか。◆二年生も修学旅行という豪華版が実施される。それなのに、その予備訓練として実施するという発想は、ごていねい過ぎて度を越したものであろう。これから先、高校、大学進学と父兄にとっては出費の多くなる年代である。少しでもつつましくしたいというのが大方の意見ではないかと思う。しかもこういったアンケートは名前入りで提出しなければならない。子供を質にとられたような立場にあると、どうしてもハッキリとものを言えぬのが父兄の情というものではないかと思われる。（平・水戸証券調べ）

建築
プラスチック看板
広告看板
工芸看板一般
技術者募集!!
初任給 50,000-80,000
その他 詳細面談
クラフト はなわ ☎74-4116
工場 いわき市平字童子町3の1 代表 塙 栄二

外科
胃腸科
入院随時
小川医院
院長 小川修一郎
いわき市勿来町関田浜田（勿来駅前）電(02466)④7953

D.P.E・免許証
カラープリント
タカツ写真店
平・常川町交差点すぐ
TEL ②2750

松杭丸太
新建材
伊勢屋木材
いわき市平字新
電23-3104

福島県知事(2)第41号
(る)第969号
土地開発 株式会社
支店 平字白銀町
1188・1189・2677
町204平方㍍(62坪) 掘り出し
2・6万 新店停歩5分 仲介
神谷 991平方㍍(300坪) 交通便
5万 分割も可 住宅適 仲介
330平方㍍(100坪) 環境良
2・5万 住宅適 仲介

包丁の切れ味が吉にしみる森安づくり
手づくりの味を楽しむ日本料理
御箸で四季の味しみじみと
平・白銀町
スタンド割烈
森安
二階お座敷20名様まで 電74六六三五 四九二三

【入院随意】
鈴木助産院
院長 鈴木ミエ
副院長 池田敬子
いわき市平字田町五一 電24二七八八／産院専用22二九五八

高級フランスパン
味をおためしください
ン・オランダパン
・デニッシュペーストリー
通り）喫茶〈市川〉で楽しい語らいを
パン・ケーキ 市川
字・田町中央通り 電23 0913・72 2936
字・田町アーケード街 電23 0912・72 6402
字・旧城跡 電23 2919・72 6402

いわきで初めて開設された小学五・六中学一・二・三年生のための教室です
■教科 英語 数学 国語
いわき進学教室〈夜間〉
毎週火～金 後6時～7時50分
■専任教師による個別新指導方式です
案内申し込み書は 平駅前（財）石島公民館 23四〇〇一代

募集
▽女子事務員 一名
年齢22歳まで 珠算三級以上
▽給与は当社規定により優遇 各種保険あり
※履歴書持参ください
滝沢ハム株式会社 いわき営業所
いわき市内郷綴町金谷二ノ一 電26〇一三五

募集
▽ウエートレス 三名
▽カウンター（女性に限る）
待遇その他委細面談
連絡先＝74三三〇六
純喫茶 ロビー
平・銀座通り

アパート▽六畳二間▽水洗トイレ付き、日当たりよし、駐車可▽場所＝平・下川原 ▽連絡先＝電23三八五五

アパート▽六畳六畳四畳▽バス台所トイレ付き、日当たりよし、駐車可▽場所＝平上荒川 ▽連絡先＝電74三三五二

下宿 人求む▽新築▽水洗トイレ付き日当たり環境良委細面談▽バス 報徳会館前下車徒歩2分▽連絡先＝電26二四四七

アパート二階四畳半四畳半六畳一階三畳十畳の事務所ふろ場あり駐車可▽場所＝平字仲間町▽連絡先＝電74二七一九

アパート（2階）六畳、四畳半▽台所、トイレ付き▽場所＝平字下川原、日当たり良駐車可▽連絡先＝電74三一九七

貸し 事務所100平方㍍30坪・店舗33平方㍍10坪、平・白銀町▽店舗付き住宅45平方㍍、平・仲間町▽電23〇五一五

新築 貸し家▽洋室七半、和室六、四半▽台所四半、バス、トイレつき▽場所＝平上平鍛冶殿バス停近く▽電74五四〇八

新築 貸し家一戸建▽六、四半、四半▽台所タイルふろ物置付駐車可▽平北白土両部医院裏▽連絡先＝電74八八八九

貸し 店舗▽バー、飲食店など▽各二六五平方㍍（5坪）から▽湯本温泉西陣パチンコ前通り▽喫茶ゆもと裏（背木）

求む 女性▽アルバイト可▽給与五万円以上▽委細面談▽場所＝平・紅小路通り▽連絡先＝スナック葵・電23三七〇七

●大型運転者 二名
・年齢不問・諸社保完備・交通費半額負担・給与その他委細面談
ご希望の方は履歴書持参のうえご来社ください
佐藤建設株式会社
いわき市平字燕下一七 電23三七一代

看護婦急募!!
▼若干名 ▼待遇その他委細面談
財団法人 精神科・神経科 新田目病院 上荒川分院
いわき市平上荒川字安寿 電74四三一八

意欲的な人材急募!!
※営業課員 五名
▽資格 30歳まで 普免所持者 委細面談 履歴書持参
▽問い合わせ
いわき市勿来町関田須賀一 電(〇二四六六)④七一七一～二
こんにゃくメーカーとして業界の先端を独走する
株式会社 小沢商店

乳業（株）
デパートで新製品の
ユニークなお仕事です
歳までの方
000円
交通費・その他は別）
めての方はお教えし
わき市内
10時から5時半まで
17日（水）1時～3時
民会館
・第3応接室
履歴書（写真付き）
（株）郡山営業所
（0249）22-1669