一月十四日夕刊
常磐毎日新聞社
常磐毎日印刷株式會社
印刷人　御厨一
發行所　常磐毎日新聞社
電話六三〇番

奥羽及び北海道の 市長會議 四月櫻花の候を期し 平市に開催と決定す

第三十四回の奥羽、北海道の市長會議は本年米澤市が當番開催地であつた處種々の都合に依つて開催不能に陷り宙に迷つて居たが平市が最近に市制を實施した新興都市である處から是非市勢の狀況を詳細に視察したいとの意嚮が濃厚である爲め遂に開催地を平市と決定するに至つた、多分開催期は陽春四月櫻花の候を期して行はるべく同市にては此機會に專ら產業其他を廣く紹介する爲め既に着々準備に着手した

泉村の勞仕

泉村國防婦人會では會長本多郡子さん、副會長江尻きよさん、鈴木きみさん等の指揮で活潑な活動を續けてゐるが昨秋炭蠟取り

や廢品を集めて得た金五十圓をこの程國防費に獻金してゐるばかりか戰線の夫に心配をかけたくないと隣村の金山炭鑛選炭婦に屈はれず朝から夕刻まで眞黑になつて働いて居りこれこそ銃後の母として又妻として模範であると村内から賞讚されてゐる

戰線の夫に 心配を掛けぬ 氣丈な銃後の母親

山田村字井上出身澤田嘉七一等兵は銃後の教育に意を注きこの程同村小學校へ金五圓を送つて來たが妻の春子さん(三)は先妻の子ナミ子さん(一三)エ子さん(一一)サト子さん(九)を實子の如く愛育してゐるばかりか戰線の夫に心配をかけたくないと隣村の金山炭鑛選炭婦に屈はれず朝から夕刻まで眞黑になつて働いて居りこれこそ銃後の母として又妻として模範であると村内から賞讚されてゐる

書道の登龍門に 入賞の榮冠兒 平市の誇りとして 天晴れ清薫を放つ

書道の登龍門と唱せられる泰東書道院の書道展は去る八日から十八日まで上野公園東京府美術館及び日本美術協會に於て開催中で平市からの入選兒童は既記の如く頗る多數に上り優秀な成績を示し清薫を放つたが審査の結果天晴れ入賞の榮冠を擔つた、兒童は左記の如くである

△常磐書道研究會（東日大毎賞）第一校尋一 菊地淳 同志賀昭美 第二尋四齋藤英子 浪江同山村行夫（泰東書道院賞）第二尋四宮川幸子 同谷口カズ子 第三尋一吉田美智子（褒狀）第一尋四廣川晴一 第二尋一山崎弘子 同尋二宮川尙子 同尋三小野武子 同佐々木尾子 同桂子 同錦

第三尋四川又常治 第二尋五齋藤キヨ子 同三井正子 浪江尋四佐藤清司 磐女富山芳子 同佐山行子 同三井敬子

△平第三校書道研究會（東日大毎賞）尋九田口光男 尋四諸橋恭良 尋三佐々木靜子 同錦田俊子（泰東書道院賞）尋四伊藤貞子 尋三鈴木圭子（褒狀）尋六相澤喜代子 同藤本和子 同淀本題子 尋八田坂喜信 同鈴木和子 尋四吉田寅夫 同鈴木七郎 同長々和久 同吉田綾子

自轉車の番號札を 物資節約から廢止 平署で返納を受付

買却して國防費に獻金

自轉車の記號番號は警察事務の簡易化と物資節約のため廢止されることになつた、なほ從來使用してゐた番號札も不要となり取りはづすことになつたのでお祭では目下これを區納せしめてゐるがこの集つたものは警却して國防費へ獻金する筈で管内だけでも相當な金額になるだらうと見られてゐる

愛馬が身代り

澤田一等兵の武勳談

鎭の一番戰や戰場で戰傷再び一線に出動活躍中である人を喜ばせた、次は澤田君の武勳談である

天津、張北、張家口、宣化等の敵を攻略して一月九日遂に太原城に入城しました、軍司令官から感狀を頂いた張家口退却戰などは一日平均一里の進軍といふ困難な追撃をしたのです、この戰闘で馬八頭戰友二名の戰傷を出しました私が戰傷したのは昨年十一月十六日午前二時頃部下二名と共に尖兵隊へ傳令を終つての歸途敵の襲撃をうけた、私は迫撃砲の破片を顏面にうけ又た幸ひてゐた外套が燃えて正に火達磨になるところでした、この時愛馬は私の身代りとなつて戰死をしました、野戰病院で一ケ月間療養して、また顏面の繃帶がとれぬうち軍醫殿に願つて再び第一線に出動しました、決死的な斥候隊として前後九回敵の深く偵察に出かけましたが死線を超えたことも再三でした

納稅の奬勵金が 積て一千三百圓 高久の納稅組合が 大喜で主婦を表彰

高久村の馬場部落納稅組合では昨年中役場から交附された奬勵金や剩餘金を積立たところ積り積つて一年三百四十圓になつたので組合では大喜び、是れも各家庭の主婦の力によつての事とこの程國防色の文化コート枚宛を贈り表彰した

刀劍の鑑定會が 都合で廿八日に延期

既報一刀劍外國に拍車をかけるべく來る十七日午前十時から篠山町將軍堂事務所で開催される筈であつた刀劍鑑定會は都合により二十八日に變更された尙鑑定家としては作鄕重入谷篠山將軍田中將軍堂事務所長田中將軍

母房儀病氣中ノ處一月四日午前四時三十五分死去仕候間此段御通知申上候

追て告別式ハ儀は來る一月十六日正午より一時迄の間自宅に於て神式により執行可仕候

昭和十四年一月十三日

福島縣平市紺屋町三五

嗣子　吉田久雄
親戚　比佐昌平
千葉英一
竹内義權
佐藤

書初展入賞

第二小學校

（尋二）國府田フジ 白土萬里子 竹佐 永子 柏原サト子 中野サイ 菅野和子 横山英子 田巻町子 山崎弘子 長谷川和子 關内由子 高野敏子 伊藤芳子 齋琴子 瀨下信子 橋本イク 庄司靜子 村田元子 松崎理智子 鈴木美代 菊地和子 櫻村かをり 渡邊繁子 横幕淑子 篠原みゆき 大原英子 渡邊繁子 曾我恒子 小野恭子 境田智津子 大村勝子 淺川浩子 庭山政子 熊敦子 原長子 山澤福子 星野富美 神長含紀子（尋二）大嶺陽子 宮川尙子 柏原フジ子 田巻佳代子 高橋とし子 吉田トシ子 藤井和子 高橋榮子 赤木敦子 大谷瑛子 丸山千江 青木千芳 太田蓉子 石坂敦子 齋藤敏子 白土京子 鈴木キミコ ト部英子 海老原エイノ 吉田佐惠子 關山トミコ 塙光子 中野榮子 齋藤トヨ 吉田和子 吉井まさ子 池田弘子 大庭マサコ 銀治美矢子 西脇アイコ 齋藤千惠子 鈴木キミ 尾崎嘉子 岡田郁枝 高野由子 叶多喜子 鈴木和子 村上

（尋三）國府田フジ子 原光代 運沼祐子 富岡千津子 佐藤禮子 作山マサコ 篠崎禮子 芹澤美佐子 國府田ケイ 鈴木かよ子 武田千枝子 作山ルリコ 渡邊郁子 箕輪久子 佐久間マサヱ 丸山愛子 山田文子 岩立サタ子 山崎美知子 藤井登貴子 宍戸美津子 佐藤禮子 作山マサコ 篠崎禮子 芹澤美佐子 國府田ケイ 鈴木かよ子 武田千枝子 作山ルリコ 渡邊郁子 箕輪久子 佐久間マサヱ 齋藤文子

趣味

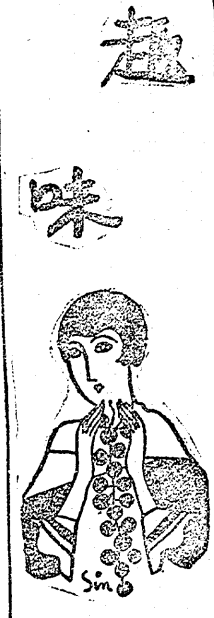

ゾロッとした洋裝排撃

相馬　とみ

洋裝の女學生から私に街を歩く婦人の洋裝論が轉に目につきます　近頃大變りましたがそれでもまだ感心などではよく見かけて不愉快に感ふことですがそれは洋服のやうにその良いゾロッとした洋裝をして、バスや電車に乘つたり、或は街を歩いてゐる婦人を見かけることです。

この非常時にそうした贅沢な洋服はぜひ慎まなければならないと思ひます　殊に洋裝の女學生は學校に通ふのですから、學校に行くのに、ゾロッとした洋裝をして行くことは、全く無意味です

適當な　着物入

着物の女學生　洋裝の婦人

洋裝は一體に經濟的で婦人分、着物は分と言ひ、（昭和二年）となつてゐます、之を見ても經濟的には洋裝の七分で濟むはずです

また、時間から言つても、着物の三つが必要であるが、洋裝は一つで濟むのです、又着物は本人の好みに依つて種類も數も

適當な　ものを作るといふ

ふ事はいつてゐないが、だからと言つて、何でもかでも洋服を入れ、鞄などを無暗に詰め込んだものを持ち歩くのは考へものです

また女工場などでも、食料品などを入れる、袋として洋服を用ひるのは、最も經濟的で、且つ便利であると思ひます

鶏をだまして　卵を産ます法

この方法というのは夜中に強い電燈の光線を當てゝ、鶏を眠らせないやうにするのです、そして朝になつたと思ひ込ませるといふのだが、成る程、電燈で晝間と同じ明るさにすると、鶏は夜が明け