常磐毎日

発行所
平市田町75
常磐毎日新聞社
営業部専用 1、210
編集部専用 1、269

各種パネル製造販売
建築材委託加工
東洋木工有限会社
平市愛子町三三
電一八三五・一三六

衆院選 県民の審判下る

三区は現役陣総崩れ

社会党各区で大きく後退

二百万県民の総意を反映暁をついで十二名の新代議士が誕生した。保守、革新の対決という新しい政治情勢の中で戦われた今次総選挙は、今後の政治の方行を示すものとして重大な意義がある。それだけに有権者の関心も高く三区では九十パーセントに達する最高の投票率を示し、県下でも八十六パーセントと前回をはるかに上廻る成績をおさめた。新人のめざましい進出から三区では高木、松井の前議員がまくらを並べて落ちるという大番狂わせを演じたが、保守、革新の分野ではあげ潮にのって大いに気勢あげた社会党が大きく後退して自民党が逆に進出したのも新しい特徴である。

斎藤（自民）が最高点

三区（定員3）

当選　六五、七六七票　斎藤邦吉　48　自新
当選　五九、五三二票　武藤武雄　42　社新
当選　五九、三九三票　木村守江　58　自新
次点　四三、七三八票　松井政吉　52　社前
　　三三、一二七〃　高木松吉　59　自前
　　二、五九六〃　小野一雄　43　無新
　　二、三四八〃　折笠藤雄　50　共新
　　二八五〃　芳賀武　52　無新

一区（定員4）

当選　五四、一九七票　粟山博　73　自再
当選　五〇、九八〇票　八百板正　53　社再
当選　四五、六六八票　小松信太郎　55　社再
当選　四一、七六〇票　天野光晴　51　諸新
次点　三四、一八三票　石原三起子　49　自新
　　三四、一四七〃　田中利勝　61　社前
　　一六、五七二〃　松本善寿　44　無元
　　一〇、五八九〃　鈴木周助　45　無新
　　三、三二四〃　遠藤雄蔵　49　共新

二区（定員5）

当選　六一、一三〇票　八田貞義　48　自再
当選　五九、〇一〇票　川助良平　37　自再
当選　四八、五七四票　山下春江　56　自再
当選　四三、二〇六票　菅家喜六　63　自元
当選　四二、八五一票　野口忠夫　47　社新
次点　四二、五九八票　広川広禅　56　自前
　　四〇、二六九〃　鈴木義男　64　社前
　　四〇、〇四八〃　平田ヒデ　55　社前
　　一一、〇一三〃　荒木武行　61　無元
　　三、三五一〃　竹内七郎　51　共新
　　一、八四八〃　赤沼武夫　28　無新

常磐は九四パーセント

戦後最高の投票率

二十二日の衆院総選挙の投票率は「だったため各地とも前回を上回りうす日のさす」絶好の選挙日和」「戦後最高の投票率だった。本県三区の投票率も八九・二一％と好調、郷、常磐、磐城、好間ともそれぞれ九〇％を上回った。

郡部で見ると川前、小川、好間に続いて四倉町は八九・七五、三和村八八・一六、田人村八八・一三、遠野町八八％といずれも前回を上回る成績、総体では男九一・二七、女八九・九九％。また都市部でも、勿来、磐城二市を除いて、いずれも九〇％以上、とくに常磐市は九四％（男九五・八七、女九三）のほか内郷九二・九、平九一・〇七％、磐城市は前回の六四％を上廻って八六％までこぎつけたほか勿来市も予想外によく、八四・八六％であった。

喜び語る当選者

斎藤邦吉氏

有権者のご支持を心から礼申しあげるとともに選挙中や立合演説などで申上げました公約を忠実に実行し、常磐地方をはじめ東北地方全般の発展のために頑張ります。

武藤武雄氏

苦しいたたかいだったが、みなさんのご支持を得て当選させていただき感激で一杯だ。勝利の大きな原動力は常磐炭礦の労組が一体となってご声援ありがとうというところで私の終生忘れることのできない感激でございます。

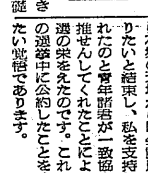

木村守江氏

石城の人たちは関内さんのときから石城の天地から国会議員をおくりたいと結束したことと内郷、常磐、平など地方の従来の保守、革新というカラから脱皮して支持してくれたのと青年諸君が一致協力して推せんしてくれたことによって当選の栄をえたのです。これから私は常磐炭礦の労組が一体となって結束したことと内郷、常磐、平など地方の従来の保守、革新というカラから脱皮して支持してくれたお蔭です。当選のうえは常磐総合開発など地方の発展と国民経済を豊かにするためにがんん張ります。

個人別得表（3区）

	斎藤	松井	木村	高木	折笠	武藤	小野	芳賀
平市	2、257	5、176	14、951	3、042	296	8、760	139	43
常磐市	1、226	1、958	1、785	637	175	15、681	64	52
磐城市	2、013	4、628	7、236	3、282	205	5、939	274	32
内郷市	785	2、968	1、684	428	308	13、263	33	15
勿来市	1、123	7、361	5、998	1、338	317	3、858	1、636	38
原町市	12、327	2、774	1、681	879	80	1、043	12	5
相馬市	15、816	2、178	482	1、197	129	563	6	12
遠野町	735	1、359	1、694	281	110	1、046	122	8
田人村	123	849	1、547	306	17	219	104	5
好間村	797	4、473	1、604	393	129	1、855	19	7
小川町	351	741	2、128	329	86	1、058	15	8
三和村	716	372	1、839	187	14	612	5	6
四倉町	240	775	8、249	380	88	592	28	5
川前村	36	274	975	400	6	176	4	3
計	2、998	8、843	18、036	13、079	450	5、553	297	42
久ノ浜町	247	266	1、353	685	6	253	6	1
大久村	36	82	560	723	2	96	0	0
広野町	65	189	461	1、354	6	555	6	1
楢葉町	323	824	1、037	2、030	32	499	22	1
富岡町	919	852	882	2、817	55	394	19	6
川内村	381	289	296	1、543	5	198	2	9
大熊町	1、152	405	471	1、448	35	237	2	4
双葉町	1、161	389	504	1、470	11	261	3	6
浪江町	3、204	1、352	882	4、861	49	1、158	35	6
葛尾村	219	179	103	740	13	129	2	2
計	7、707	4、827	6、549	18、171	214	3、780	97	36
相馬郡	19、515	3、025	991	1、877	174	1、092	33	10
総計	65、767	43、738	59、393	33、127	2、348	59、532	2、596	285

驚異の武藤進出

接戦にわいた開票速報

二十二日夜七時から平市など石城双相地区二十八カ所で行われた衆院選挙第三区の開票は前十一時ごろ相双を手がたくおさえた新人の元労働事務次官、斎藤邦吉氏と常磐炭礦労組が推した元総評議長の武藤武雄氏ら、それに関内元代議士の地盤と青年層の支持を得た木村守江氏の三氏が当選と決まり、現役組の高木、松井という実力者同士が完敗を喫し、大番狂わせを見せ、石城の政界図は大きく変った。

この夜、平市をはじめ石城五市相馬、原町市など三区二十八の開票所では開票時の七時前から結果を見んものと、どこの開票所も超満員で、刻々に変る開票状況に、こおどりして万才を叫ぶもの、嘆きうなだれて、こそこそ帰るものなど悲喜ともこもの風景の中に、開票は進められ九時ごろから常磐炭礦など炭礦関係をバックにした武藤の票が大きく伸びてきた。

これに木村、松井、高木が追う接戦となった。一方、双葉地区を地盤とする斎藤氏は十時ごろから頭角を現わし、三十万有権者注目のうちに、十一時ごろには斎藤氏が六万票を突破、六万五千七百六十七票の大量得票で最高位当選が決まり、これに最後の五分までせりあった武藤、木村氏は組織にものをいわせて武藤武雄氏が五万九千五百三十二票で栄冠を獲得、また木村守江氏も五万九千三百九十三票で堂々当選した。

一方、当選四回の肩慣きと組織から出馬した松井氏は各地で伸びず、前回の五万六千を下回る四万三千七百票と木村氏に二万六千六百票離されて次点、高木氏も斎藤、木村のハサミ打ちにあって意外の敗北であった。小野氏も前回からみて約一万票減つたほか、共産党の折笠氏も一千三百票台でのびることができなかった。

現役組が二人枕を並べて敗北した第三区の各市町村別投票状況をみると、首位当選を得た自民新の斎藤邦吉氏は地元の相馬市と原町市をおさえ、平、磐城、勿来で辛戦し、郡部に進出したのが勝因となった。

まず、相馬市では前回の鈴木直人氏の票一万三千七百五十票を上回って一万五千八百十六票で投票数二十万のセリ・五％を獲六五・四％にあたる一万二千三百二十七票をものにし、余勢を石城、相馬、双葉など農村地帯で三万二百二十票、また平市で二千二百五十八票の他、磐城、常磐、勿来三市でも一千票を上回った。とくに相馬の農村地帯では強敵の松井、木村を三千から六千票も離しているのをはじめ、双葉地区でも大熊、双葉町で一千百五十票台、それに高木氏の地盤である浪江町では高木氏の四千八百六十票にせまり、三千二百票まで食込んでいる選挙中に〝化物候補〟といわれた武藤氏は磐城、常磐市でいずれも一万五千六百票、それに内郷市一万三千票を独占したのが勝利へ導いたことになる。とくに木村、高木の地盤といわれた平市でも八千七百票に食い込み、石城五市から石城郡郡をおさえ、双葉、相馬へと侵実な進出をしたのが功を奏したわけ。

木村氏はすべり出しが順調な郡には強敵では高木の盛り返し、武藤氏の進出、小野氏の食い込みなど三方からの攻勢に伸びなやみの感が見られたが、後半から終盤に強敵の高木氏に追撃をくわえ、武藤氏に食われながらも小野氏の進出を阻止、平市の一万四千九百と勿来市五千九百九十票など石城地区での強戦が三位ながらも六万近い票で当選させたことになる。とくに平市では元代議士、関内正一氏の身かわりとなって出氏の前回得票四万三千九百八十余票をおさえ、婦人、青年層の人気を得たことが大きな勝因となった。

一方、次点となった松井氏の武藤氏との両士打ちで常磐、内郷、磐城市などの組織票を失ったため敗北を喫したとはいえ、相馬、原町市などでは若干伸びており、四万三千百余票を獲保している。

また高木氏は前回、五万六千八百票台で最高点当選したのに反し、こんどの三万三千票は保守乱立のキセイとなったことが、大きな敗因である。平と磐城市それに地元の双葉が総体的に崩れたためで、選挙中のテマも大きな原因となっている。

小野氏は前回より一万票も減って折笠氏と僅差同点数だったことは意外であったようだ。とくに地元の勿来市は前回から約二千九百票も減っているのが痛手だった。

おいしいものを腹イッパイ
今日の洋定食（一五〇円）の献立は
1、人参のクリームスープ
2、海老フライ、チキンアラキング、マカロニイタリアン
3、パン又はライス
4、プリン又はアイスクリーム
5、コーヒー
土曜特売　果物と缶入ジュース
藤越　小名浜　平市

楽しい食器　楽しい食事
楽しいふんいきの店
良いデザインの食器で
タイル舗生陶器はぜひ一度御相談下さい
食器とタイル
武田陶器店　平市一丁目　電229

面目を一新致し御好評の御様の御とお食事の店
階上　テラックス　ホール　洋食
若ひなとランチ
階下　ゴールデン　ルーム　純喫茶
コーヒーはコンクール優勝作の「夢の追想」
急募　女店員
不二屋　平市中央通り　TEL 886・1750

きそばと寿司宴会場の酒肴屋　電171

出火御見舞御礼
二十二日午後四時二十四分頃小火に際し早速お駆けつけ下され消火に御尽力下され大事に至らずに済み誠に有難き御厚情ました　御見舞を戴きながら混雑に取りまぎれ御尊名伺い漏れもある事と存じ紙上を以つて厚く御礼申上げます
昭和三十三年五月二十三日
上津源三　平市佃町

近火御見舞御礼
二十二日近火の際は早速お駆けつけ下され且つ御見舞を戴き誠に有難うございました
混雑に取りまぎれ御見舞を戴きながら御尊名伺い漏れもあると存じ紙上を以て御礼申上げます
松本栄　平市佃町

母滝ロハル儀かねて病気療養中のところ薬石効なく五月二十三日午前一時八十一才の高齢を以て永眠致しました
茲に生前の御交誼を深謝し謹しんで御通知申上げます
追って告別式は来る五月二十五日午前二時から好間村北好間営田（郵便行バス終点）長源院で行います
（なお告別式当日は平市五丁目丸一材木店前より午后一時発のバスの用意を致しております）
昭和三十三年五月二十三日　好間村北好間久保の上
男　滝口春夫
親戚代表　滝田豊光
親戚代表　滝口義雄
親戚代表　沢口吉重
親戚代表　長田雄平
親戚代表　大口光陽
親戚代表　大河原末
親戚代表　山辺栄
親戚代表　茂信

労金ブロック会議

浜通り労金ブロック会議は二十四日午前十一時から労金平支店会議室で開き、三十二年度事業興隆の検討、今年度の事業計画、通常総会の開催方などを協議する。

天気

「今晩」南のち北西の風曇りで、にわか雨だがおそくなって晴間出る。
「明日」北西の風、晴れ一時曇り
「海上」今晩風波高く、明日も引続き高いですが次第におさまる

金渡し投票依頼

平署　三和村の二名逮捕

選挙違反を捜査中の平署は二十三日三和村中三坂字戸沢大四農業木村守江中三坂後援会長佐藤金蔵氏を同三和村中三坂字石岡大農業中三坂青年会長大竹博(三)の両名を公職選挙法違反の疑いで逮捕した。調べによると両名は共謀のうえ五月五日ごろ三和村中三坂字大根田五四農業＝中三坂消防分団長＝大竹一郎さん(三)方で同人に対し「木村守江氏のために投票と運動をしてくれ」と依頼し、その報酬並びに運動費として現金千円をおいていったもので、その二日後一郎さんは受けていった千円を金渡に返したという。

夏休み前に対策

青少年の不良化防止

石城郡社事務所では夏休みをひかえて青少年の犯罪がとしもいまから心配されるので管内各学校ごとに校外生活指導会、市町村ごとに連合会をつくり、その上に石城地区青少年問題協議会を結成して青少年の指導に努めることになった。まず手始めに二十七日午後一時から石城財務事務所で各市町村社会郡社協議会長、PTA連合会長、石城地方青少年問題協議会長五市郡社事務所長らを集めて話合うことになった。校外生活指導会は平市にあり、年二回父兄を交えて反省会を開くなど活発な運動を行い、青少年の不良化防止に大きな効果をあげているが、結成されていない学校が大部分なので夏休みをひかえてこの機会に市町村と学校が歩調をそろえて不良化防止に努めようというもの。

この計画には石城地方市町村協議会も全面的に協力することになっているが、青少年問題協議会の結成と同時に各学校内に青少年赤十字団を結成し、積極的に社会奉仕を行うことによって健全な青少年を育成することになり、同日午前十時から同じ会場に管内各高校長、平市と四倉市の中学校長、小川、小玉、山田の各中学校長県教委石城出張所代表らが集まって話合うことになっている。

（写真は温い贈りものに舌づつみをうつ寝たきり老人たち）

二年ぶかゝさづ

そばを贈る篠原さん

二年余の長きにわたり誕生日を祝って毎月一回寝たきり老人に贈って、老人達を慰問している奇特なソバ屋さんが平市にあり話題となっている。

平市銀座商酒屋あの主人篠原松太郎さん(六)が話題の人。篠原さんは自分と同じ年寄りで寂しく日々を送っている人達に贈り物をしようと去る三月一年目から毎月誕生日の二十二日には手製のソバを車に積んで市内荒川にある寝たきり老人たちを慰問、老人たちと楽しいひとときを過ごしているもので、二年間かかしたことがないという。

きのう二十二日の誕生日には午後五時ごろソバ六十人分を車に積み慰問、広間に老人たちが集まって会食したが、この温い贈り物に老人たちは大喜び、永く生きようとソバの味にしたつづみを打っていた。また今後も慰問を続けるという。

篠原さんの話「二十二日の誕生日をひたすらにえて祝おうと、同じ年寄りである寝たきり老人たちにソバを届けているもので、あたり前のことです」

珠算試験

磐城市商工会議所の珠算能力検定試験は六月二十九日に行なわれるが、試験受付は二十五日から六月七日まで。

25日から諏訪大祭

県下一を誇る四倉町鎮守諏訪神社例大祭は二十五日宵祭（旧七日）二十六日本祭（旧八日）で盛大に催される。

当日は同町商工会の花屋台が繰り出し街をねりあるき数十カ所で練踊ところ、地元関係者の手踊りを披露するほか大神、大町両地区から十数基の御神輿が二十六日午前十一時ごろまでに諏訪神社に集まり、同日午後から街をもみ歩き、浜ツ子の元気の良いところで海岸に出て神輿ともに海に入るなど街をあげての大祭で相当の人出が予想され、商工会も祭りをあてこんで宣伝、客寄せに大賑である。

鈴木彌太郎氏ら表彰

平自転車商組

平自転車商組合（組合長大高剛太郎氏）は二十二日午後一時から平安クラブで総会を開き三十三年の予算決算をしたあと、理事長として永年勤続につくした鈴木彌太郎氏に感謝状、記念品を贈呈した。また店上良店員を表彰した。表彰者次の通り。

▽年以上＝猪狩猪三男（大海）杉本俊男（加藤）▽三年以上＝桑原弘直（大原）遠藤光義（門馬）

豊間未亡人会

平市豊間未亡人会（会長鈴木ヒサ）の総会は二十五日午前九時から豊間公民館で開く。なお当日は平業組社事務所長、金成平未亡人会連合会長、松崎平市役平相談員の講話がある。

申請は早く

引揚者給与金

平市社事務所では引揚者の給与金の申請受付を行っているが、該当者とみられる約四百人がまだ未申請であるため書類を早急に提出してほしいと呼びかけている。

商工ニュース

勿来市植田町高大宮一商店では旧の端午の節句を控えて、早くも店頭には鯉のぼり、内飾、人形、人形ケース等を豊富に取揃え街行く人の目をうばっている。

第一次大戦秘史

特攻決死隊

華と散る特攻勇士達

〔解説〕戦争映画の製作にかけては、この人の右に出る者はないと言われる名匠ウイリアム・A・ウエルマン監督が、一九四九年に放った不朽の名作「戦線」の感激も新たに、雄こん左戦斗シーガを再現してみせた戦争映画の異色大作。

戦闘が示す如くこれは米陸軍史上に光輝たる頁を残した、アメリカ特攻隊の活躍を描写したもので、日本の特攻隊とはおのずから性質は異なるが、その何ものも辞さない敢斗精神は、米軍人の亀鑑として高く評価されたものである。特攻隊の功労者としてを宣揚しジェームス・アルテリイ少佐の原作を、「渡るべき多くの河」の俊才ガイ・トロスパーが脚色、ハリウッド・プロデューサー界の巨人と異名ある、「サンチヤゴ」「追憶」のマーチン・ラツキンが製作に当つた。撮影監督はベイロットの出身であり、「男の叫び」「B52爆撃隊」等を撮った新鋭ウイリアム・クローセアで、そのテキヤキとしたカメラワークは三個のオスカー・ホルダーである「南部の反逆者」の名匠マックス・スタイナーの旅情とともにこの作品の価値向上に一層の拍車をかけ、ベテランのウイリアム・キャンベルが美術を、オウエン・マークスが編集をそれぞれ担当。「大荒原」の俊腕ウイリアム・L・キューエルが装置監督を勤めた。

セットは実に百以上、実戦さながらに撮影が進行したが、特に技術面四人には「GIジョー物語」でもウエルマン監督にアドバイスを与えたロイ・マーレイ大佐（米陸軍第一軍団参謀長）が再び招聘され、朝鮮戦線で名を成し功労章を得たリリイ・マイズ少尉、同じく朝鮮動乱で活躍した主役のジェームス・ガーナーと一緒の部隊に属し、なくてならぬ戦場で銀星章を授与されたリチャード・サンドリン軍曹がこれまた技術顧問補佐として応援している。

〔物語〕彼我攻防戦の第二次大戦の最頂期。当時アメリカ国防省に勤務していたウイリアム・ダービイ少佐は、上官のトラスコット准将に直訴して特攻隊編成の急務を説き、自分がソウル・ローゼン曹長と共にその最適任者であると申し出た。特攻隊の志願者はスコットランドのダンディーにある英軍特攻基地に集結した。精鋭ひとりかんな若人の集合体である〝ハング〟・ビショップ、シムス・デランシイ、エリ・クラットワージイ、〝ハーブイ〟・ホール、トニイ・サザーランド、ローロー・バーンズ等がそれだ。器用なビショップはまず良家の出身であるロンドン娘ウエンディ・ホリスターにぞっこんほれ込んでしまった彼女は国家総動員法の施行で英自動車会社のバス・ガールを勤めている身上だ。英国駐屯の彼等特攻隊員に宿舎があてがわれ少年期を終えたばかりのバーズは、英軍隊の助教官マクタビッシュ軍曹の宅に宿まることになったが、鬼軍曹には似つかぬ彼の娘ベギイと知り合って二人は忽ち意気投合してしまった。サザーランドの宿舎は考古学者のジョン・アンドリュース家だった。そこには若い娘のシエイラーも居合せたが、彼女は人間の欲望に満足出来ぬのかと、陰気な雰囲気の伺う性格だった。若い娘のサザーランドに接した途端シエイラー夫人の気もほぐれ、それに輪をかけた彼のモーションで二つの心は急速に進展した。一方休暇を控てビショップは、ウエンディとのロマンスに結婚をつけるつもりで田舎にいる彼女の両親を訪れたが、そこは厳壮な構えで、粗野過ぎる自分ではとても名門の娘と結婚出来ないと一人悩むべきの日々に頭を悩ます羽目になった。

シシリイ島攻略が終って枢軸側の本拠イタリー本土攻撃が始った。時に一九四三年十月。ナポリを占拠した特攻隊は休暇の合間にDDTを用いて撃滅していた。その中には美人娘のアンゲリナ・デ・ロッサもいたが、彼女は野生的な兵士のやり方に反感をおぼえ、思索ぬ反抗を示めしていた。通りかかった陸士出の若い士官デットマン中尉はこの様を見て理由を説明した。中尉の親切に感じた彼女は以来デットマンに接近していった。アンゲリナはアパートへデットマンを招いたが、貧乏な部屋の感じはデットマンに誤解を招かせるに充分であったのだろう。彼は彼女をじゃ婦とみていくらかの金を包んでやった。アリゲリナは怒った。父は相当の財産家であったが、空襲で死に家庭も破壊されて今は貧困生活乞らも消く生きているのだときめつけた。デットマンは失言を謝してダービイ大佐に懇願し、彼女を捕虜係に世話してやった。

特攻隊に出動命令が下った。今度は山岳戦である。だが、機を見るに敏なデットマン隊も独逸の戦車戦術と果敢な砲火にはばまれて孤立状態におち入り、この戦いは転進の止むなきに至ってしまった。再び休暇を得てナポリへ戻ったデットマンは、早速アンゲリナのアパートを訪れた。だが喜んで迎えてくれる筈の彼女は病の床に伏したきりの姿で、しかも驚いた事には他の男のタネを宿して、妊娠しているのだった。

逆切られた思いのデットマンはやけ酒をあおり、帰舎に駆け込んでダービイ大佐に辞職を申し出た。大佐はデットマンの寝静まった後でアンゲリナを訪れ、彼の胸中を説明したが、実だ勝の目を見ぬ子供の父親は独逸の捕虜となって死刑を執行されたバルチザンだったとダービイはそうデットマンに話した後で、それでも彼女を愛するのかと問うた。

デットマンは複雑な気持で再びアンゲリナを訪れたが、その時彼女は悪質の寄病状で死の寸前に迄変り果てていた。医師は彼女を救うのはペニシリン以外にないという。牧師を呼んでさびしい臨床での結婚式を挙げた後病院に入院させる手管をとったデットマンの努力の甲斐あってさしも悪性症状のアンゲリナは、赤児は早産で死なせたが一命を取止めることが出来、二人はこれで晴れてむすばれながら永遠の愛を誓うのだった。

アンツイオ攻略の火蓋は切られた特攻隊はシステルナに向って前進し、とこで独逸の大戦車隊と対戦した。戦車隊群の猛攻にバーンズ、クラットワージイは相次いで戦死し、デットマンもまた腕をやられた。ダービイ大佐はこの状況下で敵の心臓部の策として、敵陣地を通過しての後退を命じた。万が一のミスは全軍玉砕を意味する。

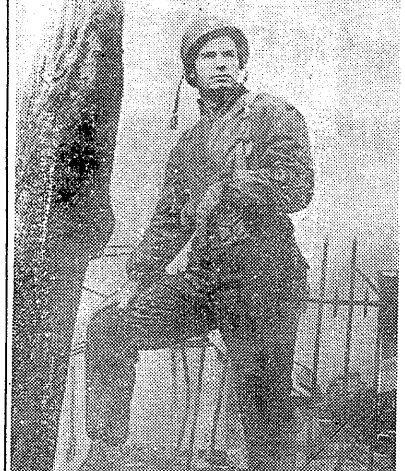

顔面切られ重傷

好間　高校生同志で決斗

好間村上内郷高校三年生A(三)＝好間村上好間＝は二十二日平署に同級生のB君(三)＝同町＝をナイフで切ったと自首した。同署の調べによるとAは去る十五日ごろBとけんかし、なぐられたのをうらみ、二十日午後二時ごろ学校帰りのBを自宅付近で待伏せ、けんかを売り、持っていたジャックナイフでBの顔を切りつけ同じ全治一カ月の重傷を負わしたもの。

手配の犯人捕まる

平署は二十三日午前十二時岡山県警から窃盗犯人として手配されていた岡山県浅口郡鴨方町生れ住居不定無職そま忠夫(三)を市内三目付近で捕えた。同人はさる二十九年十二月十四日岡山県浅口郡金光大町の呉服商今城さん方で知人の奥さんが病気で入院したのを友人として助けてやったりとまかし現金五万円をまきあげたもの。

吾が青春の想い出

「白ばらの君」のこと

塩谷　敏

私も青春の想い出を尋ねると云われる年齢をとったらしい。学校でもおばあちゃんで通っているし、白髪もふえたようである。

私も若き日の想い出は数々あるが、新聞に出すとなると変なことも書けないので、比較的無難なものを一つ……私の故郷を平市と知る人は少いが、旧磐城郡で先祖代々の墓所が平にある。引揚まで一度も住んだことはなかった。

亜人の父の任地の支那山東省青島に渡ったのが大正五年十才の時であった。小学校も女学校も青島なので、平に同窓の人の性格も海外生活三十一年の間に培われたものかも知れない。

女学校には二年で入学したがそれ以後一番にはなったことがなかった。二年の時小説を読みふけって四番に下り可愛がっていた英語の先生に呼られた記憶は忘れられない。そもそも私が奈良高師を選んだ理由については秘かにあこがれの君」と金校生のあこがれの的であった多戸節子さんと共の三年中組優等生の お姉さんと仲よくなった。寄宿舎に居た私はよく遊びに行って勉強を教えてもらい上級学校入学の相談を話し合った。

当時のこちらく頃の先生方が大人の考えで変な面性望でも想像したのが上級生と下級生の仲よくなることはよくはなかった。その上二人とも級の中心物と云うことが問題で多戸さんは上級生の故をもって担任の先生にいられたらしかった。以後学校では私の云わないことにしたそれで私の面目も立つたわけでほんとはあやしいものであった。

その多戸さんが奈良女高師文科を志望したので私も同様奈良の文科に出願した（文科志望は担任と同級の意志により家政科にまわされた）けつして立派な女教師になるなどと云うような望みは当時の私にはなかった。

しかし私も悩みはあった。多戸さんのあとを追うたと云われたくも無し、優等生の名誉にかけても東京女高師を受験したが初めは二回方に頭書を出したわけである。

はじめから東京にゆく気はなかったが、弟が不幸から茶の家族の客となられたことは淋しいことであった。

代議士の平田ひでさんにも県人会で大部甘えて来た方である勿論恐縮もしましたが……ページの都合もあり次の機会に致しましょう。

（四倉高校教諭）

耳よりな話

……●ご存知ですか●……

どんなに高価な薬でも効だけでは病気はなおりません。またどんなに良いと云う化粧品でもそれだけでは、お好みのスタイルと魅力は生れません。〝貴方に とって耳よりな話〟が実な胃腸と肝臓で身体に合った栄養豊富な食物を完全に消化して不要なものを身体の外に出すことが理想です。

では従来の綜合ビタミン剤や栄養剤の働きはどうでしょう。栄〝ジュースのようにおいしい、ミネラル、ビタミン入りの栄養剤の必要な人は勿論どの方が胃腸の働きが弱く折角飲んでも大部分は身体の外へ出て思う様に効きません。とかく胃腸薬に あり勝ち左腹痛が なくて、消化の働きをたすけ特殊な薬（消化酵素、ビタミン、ミネラル等）が食物の完全消化をはかりながら健康な胃腸、肝臓によびもし、健康で若々しく魅力溢れる人生を長く送りたい人に是非奨めたいと多年の研究が実を結び その名も〝ヤング〟として誕生した。

〝ジュースのようにおいしい、ミネラル、ビタミン入りの栄養豊富な胃腸薬〟を奨めたいと街の科学者ヤング製薬会社（四倉町田町）が呼びかけている。

なお、体とくらしと食物の好みに合せる様に専任栄養士（同町杉原氏）をおいて相談指導も行っていますから希望の方には無料でサービス致します。

食物の完全消化吸収から食欲が出て栄養が倍加して育ちにくい子供がグングン大きくなる。旺盛な活動力と女性の尽きない魅力とスタイルの源泉となり、ホルモン分泌を助けて若々しく、そして高血圧の恐れもなくなり神経痛の予防治療ともなる こんなことを希望していたら是非すすめたいと思い効用の一部を紹介致します。

（記事広告）

今晩のラジオ

◆NHK（第一）
花の星座
放送劇
総選挙と今後の政局
連続浪曲
ラジオ映画館
きようの問題
◆ラジオ福島
エンゼルタイム
素人歌合戦
細角撥スイートメロディ
オウムの歌くらべ
時事解説
◆内郷
映画「黒い河の道標」
現金に体を張る
波止場のねずみ
旅芸道中
青い密報
命を賭ける男
雑は知っていた
二十六日迄
◆東映劇場
一丁目一番地
火の玉愛行
◆民劇
弱虫毒多道中記
無法松の一生
◆ひかり座
血だらけの腕
第二次世界大戦
初めに印あり
◆平劇
羽田発七時五〇分
隠のあった坂道
◆国際劇場
佐々木小次郎（前）
二十四日迄
◆四倉
千人斬旗
二十四日迄
◆平文化ニュース
ニュース　マンガ
二十五日迄
◆海岸座
いさみ肌千両肌
永遠は答えず
二十四日迄
◆東宝
永遠に答えず
いさみ肌千両肌
二十四日迄
◆小名浜
火の玉愛行
◆金星座
女狐手裏剣
骨董狸道
◆銀星座
群衆の中の一つの顔
ジェムスデーン物語
巴里の不夜城
二十六日迄
◆常磐
二十三日迄

第11権現座礁

二十三日明六時に小名浜海上保安部に入った連絡によると磐城市中の作、吉田安吉さん所有既引船第十一権現丸（五〇トン）＝吉田武夫船長ら二十人乗組＝は二十二日夜十一時ごろ宮城県石の巻港を出港、漁場に向う途中、同港沖の網地島付近で座しようとした。塩釜海保から巡視船〝かもめ〟が救助に向った所が救船が救助に当っている。

◆連絡渡曲
政府の怒
◆NHKテレビ
花の星座
映画「変り果てた新車」
TV劇場ケーブルカーが
宿つた
総選挙を終えて
ニュースの焦点

福助ミシン・トヨタ編物機
河合ピアノ・オルガン
綴の小山商会
ミシン部・楽器部
TEL 1576

宝石の毛糸
ダイヤモンド毛糸
卸売部 電354
卸売部 電14
平銀座　ハシモトヤ糸店

スマートケース
「スマートケースは左記看板を掲げた販売店でお求め下さい」浜通りは下記英ガラス商工を御利用下さい
スマートケース販売店
カタログ贈呈
ヘナブサ
英ガラス商工
平市三丁目　電353
本社　岐阜　株式会社 棚橋容器作所

石炭コークス
火力の強い
火持の長い
カスの少い
徳用石炭
※電話三七番。二三七番へ
一俵よりお届けいたします
平市田町　常磐炭礦販売会社

皮膚科
性病科
矢吹医院
平市古銀治町　電（平）一二九三

臭みのない
音のしない
衛生的ない
時代の先端を行く最新型
タンク車を御利用下さい
平市役所公認
平衛生社
平（電1KO11）四倉（電二四九）

味は一番
合
電は十番
最上ヤマフル醤油
栄養ヤマフル味噌
塩屋

◎万年塀
◎SSKブロック（完全石塀）
その他セメント二次製品
浜通り地区特約店
小宅商店
平市大町　電七一七
中小企業庁モデル工場
株式会社 岩城セメント工業所
（建築ブロック）
建築ブロック
多少に拘らず
ご用命下さい

内科
外科
産婦人科
精神科
レントゲン科
性病科
形外科
胃腸科
呼吸器科
小児科
財団法人
磐城済世会
理事長
松村亨
松村病院
平市南町二三
電話
三三七〇・三三七一