常磐毎日

発行所 平市田町7丁目 常磐毎日新聞社 電話(代表)2104番 2105番

仲見世薬局 平市・電話三、八六六

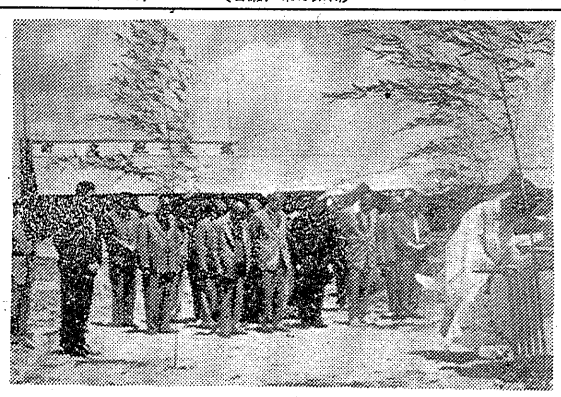

海水浴場の施設もオッケイ
～四倉の海開き～
県下のトップ切つて

石城七浜のトップを切つて四倉観光協会では、きょう午前十時から岡町仲町海岸（町立脱衣所前）で盛大に海開きを行つた。

同日は町長代理西山助役、観光協会副会長吉田氏ら約三十人が出席して砂浜の祭壇前で宮司鈴木氏を招いてのりとをあげたあと参列者の玉串奉典など今夏の無事故を祈つた。同会では海開きと共に海水浴場施設の仕上げに大忙。ここ両日ウダルような暑さに地元の人たちは海に繰り出して賑わつていた。

自転車を登録制
平署、犯罪予防のため

防犯上から自転車の登録制が八月一日から実施されることになつたが、平署は七日午前十時から南署会議室で県警本部捜査防犯課長、磐城市長、管野署長など関係者七十人が集まつて事務打合せを行つた。この制度は鑑札制度が廃止されたため、一般的な防犯対策のほかに被害通報、盗品の捜査などができなかつたため実施されるもの。登録制は自転車所有者住所、氏名、車体番号、車名、製作所名、自転車の種別、特徴などを管内の警察署に届出て車輪カードに記入、登録済みの標識（タテ八・五センチヨコ六センチ）を受取る。この登録により自転車が盗まれても売払つたり、入質、交換などができないよう厳重、古物商などと連絡をとる仕組になる。また車輪表は自転車の後部車輪カバー上につけるので目につき易く、盗んで逃げても途中で人目につきやすく、手配なども容易に行われる。

登録自転車は足踏み式の乗用、運搬用だけを扱うことを原則となつている。

車内でスられる

七日午後十一時管磐線平発下り急行〝北斗〟に乗つていた東京都中野区鷺ノ宮六の七四七杉本方学生中村充可さん（三）は平駅付近で網手掛に上衣をかけて就寝中、ポケットから定期券（現金二千円と学生証、乗車券入れ）をすられたと平鉄道公安室に届けた。

勿来の連合保健委員会

勿来市連合保健委員会は九日午後一時から錦公民館に開く。

課税額大巾に減る
申告所得税の一期分

平税務署では今月三十一日納期の申告所得税第一期分の課税額を二千七百万円と決めた。昨年同期と比べ人員、税額ともに減り、人員では今期は二千二百七十四人で一千百六十八人の減、また税額は六百七十万円減つている。

このように人員税額とも大きく減つたことは昨年度の所得税法の改正による減税にもよるが、大きな減額原因は農業、漁業、炭鉱をはじめ商業関係の不況によるものである。

税額別でも全部が昨年同期よりも減少している。左記各市町村別でも大きく減つており、税額および人員は次の通り。

（カッコ内は人員）

▽平市…一千万円（八五四人）▽内郷市…百八十万円（一四二人）▽常磐市…三百二十万円（二九五人）▽磐城市…五百五十万円（四三八人）▽勿来市…四百万円…（二七五人）▽郡部…二百五十万円（二三〇人）

海水浴は平の海に
平観光協でポスターを作成

今朝冷夏吉田氏ら約三十人が出席して砂浜の祭壇前で宮司鈴木氏を招いてのりとをあげたあと参列者の玉串奉典など今夏の無事故を祈つた。同会では海開きと共に海水浴場施設の仕上げに大忙。ここ両日ウダルような暑さに地元の人たちは海に繰り出して賑わつていた。

今朝冷夏吉田氏ら約三十人が出席して砂浜の祭壇前で宮司鈴木氏を招いてのりとをあげたあと参列者の玉串奉典など今夏の無事故を祈つた。同会では海開きと共に海水浴場施設の仕上げに大忙。ここ両日ウダルような暑さに地元の人たちは海に繰り出して賑わつている。

「今晩一時西の風曇り時々雨。」

「明日」曇風、曇り時々雨でにわか雨。

「海上」今晩多少風波あるが明日は風波が静まる。

小、中校の児童と生徒らは海開きをまちきれず海に飛び込み、たわむれている姿が見られる。

なお同会の夏の催物は社後援ミス浜ッ子コンテスト、県下随一の呼び物である海祭りカーニバル、花火大会など盛り沢山の行事を行うことになつており同町観光客の誘致に期待している。

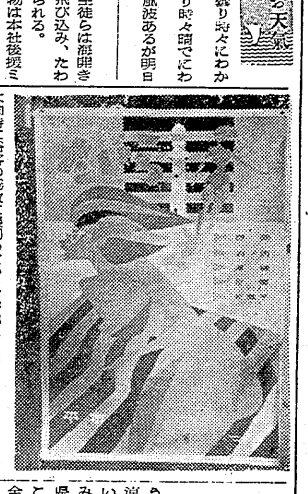

〔写真は海開き風景〕

景気は回復順調に
炭界の将来に懸念
根本氏

平商工会議所の十周年行事
政治、経済の講演会
根本日銀福島支店長と政治評論家三武錠史氏招き

平商工会議所の十周年を記念して行われた政治、経済講演会は、きのう午後一時から日本銀行福島支店長の根本清介氏と政治評論家の三武錠史氏を招いて、平市公会堂日本間に約百人の聴衆を集めて開かれた。この日の会場はムンムンする暑さに、両講師とも額に汗をにじませながら熱弁を振つた。根本氏は「最近の経済状況」と題し、ナベ底景気から景気回復に向う日本経済の将来を論じ、また三武氏の「政界展望」は独特の語調をもつて政界に鋭いメスを加えながら世界の情勢と、日本がおかれている現在の政界について説いた。以下は講演会における両講師の講演要旨のメモ。

日本銀行の根本福島支店長は、まず「日本経済は順調に回復しつつある」と三十一年からのナベ底景気から立直りつつある経済情勢を次のように分析した。

昨年の春ごろは日本経済もナベ底景気の声を聞かれたが、昨年の秋ごろから起動してきているといえる。経済状態が好転してきているが、まだ一体どのようになつてきたかその実態について申しのべた。石炭鉱業界は全国的に不況にあえいでいるが、他は全般的によくなりつつある。昨年の例をとつてみても、石炭鉱業界は出炭量が五割も減つているのと時炭は三割も増えている。このことは石炭不況を物語る裏付けともなるわけだ。

しかし、こうした石炭不況に反し他の産業は生産が増え、しかも出荷も順調である。輸入面をみても鉄鋼などは生産、出荷、在庫も増加傾向だ。この景気回復のことは経済用語でいうならば数量景気という。日銀による金融引締めは二十八年と三十一年の二回あつた。ところが性格的には全然違つている。二十八年の引締めは当時政府が国家予算の一千三百億の赤字をかかえ、インフレ対策を行つたものだが、三十一年の引締では輸入が減んだり、このため外貨が不足してきたことから輸入をおさえたものである。

現在の景気好転は輸入をおさえて、輸出を伸したもので、三十二年度からみると三割くらい伸び、景気回復となつて現われたのである。また国内の設備投資を昨年より二割から三割ふえ増えてきている。

次に産業界の設備投資も昨年より二割から三割ふえ増えてきている。通産省は三十四年度は前年度より一段落するものと見ている。

次に産業界の景気は、昨年四八%落ちるものと見ている。

現在の景気好転は輸入をおさえて、輸出を伸したもので、三十二年度からみると三割くらい伸び、景気回復となつて現われたのである。また国内の設備投資を昨年より二割から三割ふえ増えてきている。

次に産業界の設備投資も昨年より二割から三割ふえ増えてきている。通産省は三十四年度は前年度より一段落するものと見ている。

次に産業界の景気は、昨年四八%落ちるものと見ている。

三武氏は政治評論家として活躍。

憂劣な岸首相と社会党
三武氏 れい戦に氷解のきざし

どうして減るどころか今年の二月に逆戻省の統計によると前年よりも一八%も増えている。これは産業の近代化ということにもなるが産業が融資のために頭つて設備投資を行つてきたことによるものである。

大体産業界の頭脳というものは昔のようなものではないのだ。相手が設備の近代化をはかるなら、こちらも設備投資しようと常に産業の資本を増強しようというものである。また最近産業界の資本を歴史はじまつて以来の好景気である。工業の操業度が昨年四八%だつたのが、ことしは九四%と上り、景気の回復もできることとなつた。

どうして減るどころか今年の二月に逆戻省の統計によると前年よりも一八%も増えている。これは産業の近代化ということにもなるが産業が融資のために頭つて設備投資を行つてきたことによるものである。

これは銀行から金をかりられるということにもあるが、昨年より金融がゆつくりとなるようできたことも意味する。日本経済と直接結びつくアメリカの経済状態はどうか。アメリカ、ヨーロッパだけでなく東南アジアもよくなつてきている。

こうした世界の情勢とともに日本は輸入が減り、輸出が増えてきたため二千億近い外貨の余り金がたまつてきている。

アメリカ、ヨーロッパ、東南アジアの経済状態はどうか。アメリカ、ヨーロッパ、東南アジアの経済状態はどうか。

アメリカ、ヨーロッパ、東南アジアの経済状態はどうか。

アメリカ、ヨーロッパ、東南アジアの経済状態はどうか。

三武氏は政治評論家として活躍。

海水浴は平の海に
平観光協でポスターを作成

らだるような暑さで石城の各浜は涼を求める人たちでごつた返しているが、平市観光課では「平のうみ」のポスター一千枚をつくり、県内外に配布して浴客誘致に当ることになつた。ポスターは四・六全版で豊間、沼之内、磐城、合磯（二見ヶ浦）新舞子（キャンプ村海の家）などを紹介してある。水浴客の女性と豊間海岸がポタン色、黒、水色などと七色で印されている。

〔写真は平の海のポスター〕

泉婦人会の34年度行事
人会総部部評修会は六日午後二時から県会民館に高木敏官長、波木連合会長らを招いて明るい婦人会発展のための活動運営について団体は如何なる目的で作られ誰のためのものだろうか、会員の意識と総部の意識との間にズレはないだろうか、について活発な意見の交換を行つた。

なお同会の事業計画は次の通り。

▽七月慰労会計画会、フォークダンス、夏野菜の栽培、市民体育祭参加、環境衛生指導▽八月視察旅行、夏の楽園指導巡回の作り方、映画の話しあい、テープレコーダー（使用）▽九月敬老会婦人大会、農業会、農家及び商家の経営、▽十月麦の栽培、視察旅行、青年会（家族ぐるみ）▽十二月平いものつくり方▽十二月敬老会、部落単位、映画会▽一月部落対抗新年会（料理研究会、餅搗の話テープレコーダ映画会）▽二月ゆるふとんの作方、映画会（家族ぐるみ）▽三月二日に見た映画評論、反省会

平防火委
平防火委員会の総会の総会会は十七日午前九時から市民会館会議室に関係者五十余名が出席して開き三十三年度決算報告、三十四年度予算案

本格的な夏型
晴れて気温は高め
浜所名候 小測

ここ二、三日間は三十度をこす暑さで本格的な夏型に入つたが、向う一週間（八日から十四日まで）の天気予報はどのように経過するだろうか。小名浜測候所では「天気の大きく崩れる日は少なく、気温も高目の日が多い」と記載している。

「この期間の気圧配置は弱い夏型で経過し、天気の大きく崩れる日は少ないようだが、まだ不安定な状態で雷合雲の多い天気が続く見込み。したがつて、九日は曇りがちで一時雨降るが十日は晴れ一時曇り、その後十一日から十三日にかけては曇り時々晴れて、また一時雨降の降るところが多くなりそうです十四日ごろは幾分回復し、大体晴れたり曇つたり。気温は九日頃迄ではやや低目となるほかは全般的に平年並かやや高目に経過する。海上は大体おだやかな日が多く、十一日から十二日にかけて一時風波高くなる程度である」

常磐の二人組強盗に八年
魅惑のコーラスは11日

平商門店会の売出し招待、魅惑のコーラスは十一日正午、四時、七時の三回にわけ公会堂本館で開演する。

両人は去る五月十三日午後六時ごろ、常磐市湯本字宝海九一古物商出し人石川富雄さん（四）を脅し、顔面を殴りつけ現金「万二千円を強奪したものである。なお裁判決は十五日午前十時から開かれる。

常磐市大字湯本字御城二無職神田徳男（三）と長崎県大林市吃恩場生れ住居不定無職大賀義隆（二）の二人にかかる強盗殺傷の公判公判は きょう午前十時から、地裁平支部で開かれ、神田に八年、大賀に七年を求刑した。

少年に不定期刑
大人を殴り現金強奪

夜十時三十分ごろ平市大字沼之内字新舗一五七地内弁天橋付近で通行人の箱崎高夫さん（三八）を五十メートルはなれた畑の中に連れ込み、松枝で同人の頭部を数回にわたつて殴り、金約十四円を奪つたほかオーバー背広のポケットから現金千八百円とボールペン、手袋を奪つたもの。

通行人を襲つて殴るなどの乱暴を働いたうえ現金千八百円と手袋、ボールペンなどを奪つて逃げされた平市沼之内字新舗一五四。無職少年（二）の強盗傷害事件公判は八日午前十時から地裁平支部法廷で梶村裁判長、鈴木検事、林検事立合いで開かれ。懲役四年以上七年以下（求刑五年以上八年以下）の判決が言渡された。

被告人少年は去る二月二十二日

慶弔録
6日

【平市】

〔出生〕▽小島修一（好間村北好間雄一長男）▽玉井裕子（胡蘆沢五七昌陽長女）▽鶴山真由美（下平鎧字鶴舞同鎧秀長女）▽杉林利夫（内郷市高萩町茂鎧長男）▼入江かほる（五丁目一五鎧昌長女）▼吉田みゆき（谷川瀬植田興二女）

〔死亡〕▼神林哲三（三）（三崎四八キヨ夫）▼吉田カネ（〃）（日城鉄一一博母）▼大井イヤ（〃）（鎧前三）

〔婚姻〕▼武藤清（福島町中平鎧二男）と白鳥ミヨ（常磐町常崎瓦吉長女）▼渡部清平（上平鎧細山四六福吉五女）▼佐藤久子（四倉町八茎湾多五女）▼柳沼国雄（胡蘆沢一〇八栄二郎四男）と荒川キヨ（田村郡船引町キクノ三女）▼渡辺通（八幡小路町三男）と加藤幸（五条町鎧雄四女）▼北山鉄治（北海道共和村数雄三男）と石井ムメ子（磐城町高次五女）▼永井良雄（上平鎧横地定之助長男）と安積ミチ（四倉町大字八茎利平長女）

〔勿来市〕

〔死亡〕▼柏谷吉（植田小浜町中の作朝男父）

〔出生〕▼野久保子（田人村旅人定郎二女）

〔婚姻〕▼木村川州子（郡山市開門田）

魚菜市況
青果（単位キロ当り）

▽ホウレン草（一束）六一 一二
▽菜類（〃）一一 六一
▽ニンジン（〃）三一 一五
▽大根（一束）七一 二三
▽ネギ（〃）六一 一〇
▽ナス 三〇一 五〇
▽キュウリ 一二一 二〇
▽瓜 一二一 二五
▽馬鈴薯 一二一 二三
▽タマナ 一二一 八
▽インゲン 五一 四〇
▽玉葱 五一 一二
▽西瓜（一個）二〇一 二〇
▽桃 一〇〇一 四〇〇
▽バナナ 一八〇一 二五〇
▽アンズ 五五一 一〇〇
▽プラム 三〇一 七〇
▽トマト 二〇一 三五

社告

本社ではきのう七日、本紙創刊十周年を記念して午前十時二十分から三回にわたり、世界館で映画招待映画会をおいましたが、入場者が多くいろいろ不面に行き届かない点があつたものと思われますので、紙上をもつておわびします

常磐毎日新聞社

余韻

一昨日から急激に夏型の暑さが訪れ、とくにきのう、きょうは水銀柱がぐんぐん上り、平地方では三十度をこす酷暑だつた南のほうから梅雨が明け、次第に本格的な夏型に入る前ぶれと測候所のご託宣であつた▼これまで鳴りをひそめていた冷菓類も、ほつと一息入れたところである。某官庁の玄関番さんたちが「暑いといつたら人はアイスクリームをおごることというカケをやつていたほどで、外に出ればふりそそぐ真夏の太陽、室内に入つてもムンムンする暑さに身をもてあますほどだ▼ところがつくると山や海で避暑する人たちが急に増えてくる。高原の冷い風に吹かれながらナベ、カマをさげて原始生活のようなキャンプ生活もまた一風があるし、海水浴で冷い潮風をうけながら砂遊び、磯遊びも直接味わえないとその涼味は想像もできまい。まして今酷暑であえいでいるときに▼きのう平商工会議所の十周年記念公演で政治評論家の三武錠史氏の話の中で「文化文化という環境の中にとじこめられていると、自然と原始生活が懐しくなる」とあなかが意味の含蓄があつた。たしかに、焼けつくような太陽の下で生活しせまくるしい一室で機械的に一日を過ごす。街に出れば燃えるような都道に、こつた返す人の列、車の群である▼せめて庭園を持つている人なら話は別だが、いたいの場を持たない人たちは街の公園に身を寄せてみても、せまいほかに何んだかんだと設備だけが多い割合に緑地が少ない。避暑のできそうな場所を探してみても平市付近にはない。あつてもバスにゆられ混雑する汽車では気疲に出かける気にもなれない▼東北地方の主要公園を見ても、秋田の千秋公園、盛岡市の盛岡城跡、仙台の青葉城跡、県内の金山城跡ともゥ〜つゥ〜たる樹木におおわれ、市民の自然のいこいの場となつている。施設だけが立派でも自然美に欠けるのでは公園とはいわれまい。

日本ものでOKでしようにKOSHI

口のおごつた洋酒党の方にぐアチラものを試かれますが輸入制限で思うように入りません。今あるのはジョニウオーカー（黒、赤）バランタイン等のブラックアンドホワイト

三一〇〇円

太平洋醸造 電話 十五円一二十二円
〃 子供海水パンツ 九〇より十円高

越 平市 電3141番

訂正

本紙六日付の記事中、四倉町鹿吉市郎平氏が公選選挙で失格とあるは根本誤り一部氏の誤りでした。深くお詫びするとともに訂正いたします。

磐城農共組合長に佐藤氏

磐城市農業共済組合の組合長選出は、理事の互選により組合長に佐藤權兵衛氏（泉）副会長に村上重一、代表監事石井平平の各氏と決定。

〔写真は組合長、佐藤氏〕

ミリン干し を盗み御用

常磐署は八日朝四時ごろ、磐城市小名浜字花畑二七魚加工大夫、鈴木勝次と伊藤三男（三四）を窃盗の疑いで逮捕した。調べによると鈴木は日夜八時ごろ、磐城市民臣町鈴木一夫方魚加工場内から同人所有のミリン干し約三十七キロ（時価五千円相当）を盗んだもの。

文具のナガノ
平市銀座街 電二〇四八

夫武雄儀病気療養中のところ薬石効なく六日午後十一時五十分死去致しました。

逝て葬儀は九日午後二時自宅出棺、弘源寺で相営みます

昭和三十四年七月八日

平市立町九九
喪主 白土キミヨ
親戚代表 鈴木伝吾
加藤美徳
白土政義
友人代表 高木貞雄

魅惑のコーラス開演お知らせ!!

延々致して居りました 和田弘とマヒナスターズ、中川ツルツパースの開演は左記により開催致すことになりました

大変おくれて申し訳ございません

改めておわび申し上げますと共に夏の夜のひとときを是非おたのしみ下さいます様お願い申し上げます

記

一、日時 七月十一日(土)
一部12時から 二部16時から 三部19時から

一、場所 平市公会堂

出演者
司会…三遊亭歌奴
コーラス…和田弘とマヒナスターズ
中川ツルツパース
クリスタル・シスターズ

尚、会場の整理上招待券一枚につき御一人様限りです 招待券に御記入以外の時間での御入場は固くおことわり致します

専 平専門店会

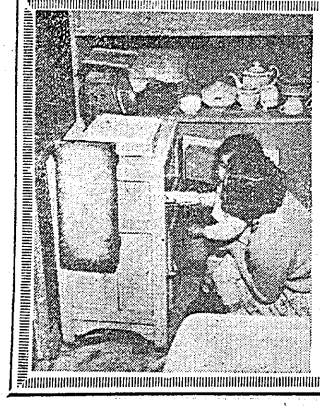

夏に一番ほしいもの
冷蔵庫
夏の家具 各種取揃えました

国鉄・電々公社 平指定商の店
勉強で評判の店
丸萬家具店
平市四丁目 TEL3856 工場・平市白銀町3

御礼の心をこめた贈物
時計
眼鏡
万年筆
指輪
ラジオ

山崎時計店
平市五丁目 電二九九一

★時計の検査には
★電気タイム
グラフアー使用
平指定商加盟店

常磐毎日新聞
（定価一カ月100円●一部売5円）　（第三種郵便物認可）

潰れる農地、増える宅地

平登記所調べ　建築ブームの波に乗って

平地方には最近の建築ブームの波に乗って宅地造成が目立つて多くなつてきた。

平、内郷、常磐、小川、好間、川前、三和の三市四カ町村を管内とする平登記所に届出た地目変更だけで、今年一月から六月末までに一八四件、二七一筆を数え、昨年同期の一四四件、二一八筆を上回つている。これは最近の建築ブームによつて水田、畑地などの宅地造成が目立つてきたものであり、この傾向となる建築申告も今年は六月までに二一六〇件で、昨年同期より二四件増えている。

しかし、申告数も自前の資材で建築したものなどは無申告者もおり実際には申告数の倍近い数字の地目変更や建築が行われているものとみている。

こうした建築ブームで地価も、今年一月一日現在で調査した標準価格も平市の常磐銀行カドが石城地方の最高価三・三平方メートル当り（坪当り）六万三千円となり、昨年の標準価と比べ四割方の値上りであるという。

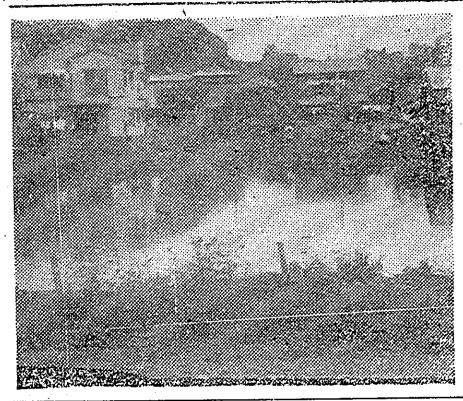

【写真は平市内の宅地区の宅地造成】

建設機械の展示会

磐城国道事務所　建設週間を記念し

国土建設週間は十日から十六日まで建設省が主催して全国一斉に行われるが、建設省傘下の磐城国道工事事務所でも十一、十二の二日間、建設機械の展示会や懇談会、平市内中高生の工事現場見学などの行事を行う。

建設機械の市内行進は十一日午前九時から四倉町に集結し、同三十分からダンプトラック、給油車、水タンク、燃料車をはじめモーターグレーダー、ロードクタピライザ、ダイヤローラー、トラクターショベルなど近代建設機械三十数台を連ねて出発、同四十分頃平神橋を渡つて平市入りし、本町通りを尼子橋を渡り内郷市にある工事検場から引返して県事務所前、平警察署前を通過して会場の商工会館前の広場に集結する。そして午後一時から同五時まで建設機械の一般公開を行う。また翌十二日は市内の中学生と高校生（工業生）を対象に四倉町と久の浜町地内の国道建設現場の見学を行う。

なお中学生には見学作文を募集し優秀作品には賞状をおくることになつた。

平チームが優勝

軟式庭球、全国大会に

第十三回全国都市対抗軟式庭球大会東北予選は五、六日の両日山形県酒田市で開かれ、各県代表六チームが参加して熱戦をくりひろげたが、本県代表の平市が四勝一敗の成績で優勝、来たる八月十三日から四日間仙台市で開かれる全国大会に出場することになつた。

戦績次の通り。

平市3－2塩釜市
平市1－4秋田市
平市3－2酒田市
平市3－2青森市
渋勝戦
平市3－2盛岡市

本社創刊十周年記念

超満員の招待映画

愛読者楽しい一日すごす

本紙創刊十周年を記念する「感謝行事「愛読者招待映画会」は、きの一日、大に行われた。上映々画は大映がオールスター・キャストで描く大作「平代田城炎上」「次郎長富士」の二本立。映画館前には行事を記念して佐藤知事はじめ磐城市長、各スポンサーから贈られた花輪が多数並べられ、十時二十分開館を前に、九時には映画館は愛読者の列で埋められた。本年最高の三十五度という気温で、館内はうだるような状態。愛読者は下着一枚でウチワ、センスなどで白一色に塗りつぶされていた。映画上映に先立つて本社社歌愛読者に対し、スライドで感謝を述べるなどして、千代田城炎上から始められた。

こうして夜十時半まで読者も充分楽しんで観賞、楽しい一日を過ごした。

【写真は愛読者でうずまる会場】

十周年の祝賀会

平市消防署が記念の

平市消防署は、二十四年七月一日付で消防署が発足し、十五年目に当たり平市内の市庁前広場で盛大に行う。なお当日の記念式の席上、消防功労者を始め永年勤続者などを表彰する予定。

四日午前十時から平市公会堂日本間に消防関係者多数を招き記念祝賀会を盛大に行う。なお当日は市内中高生の工事現場見学などの行事を行う。

原初段が優勝

県下親善囲碁大会は四、五の二日間にわたり平市古殿裕町の古田旅館で開かれ、常磐市の原初段が優勝した。成績次のとおり

❶原初段（常磐）❷本間三段（福島）❸柳内五段（磐城）❹兼谷五段（本宮）❺小野初段（磐城）

珠算競技の十九日午前九時から会場

磐城代表

（大塚）

松崎簿記高校で行われる第六回東北珠算競技大会に出場する磐城市の代表者は次の九名にきまつた。

田辺利子、小沼弘子、大和田了子（磐城珠算研究会）菅川年子、柴知子（公誠学館）菅川悦子、蛭田トシ子（菅川塾）平子一男、薬城信義（小名浜高校）

夏の特別警戒

常磐署

予防注意書を各家庭に配布

性犯罪にそなえて

常磐署は夏季防犯警戒を今日から八月末日まで実施することになつたが、とくに毎年物加する性犯罪を防ぐため、次のような予防注意書を各家庭に配布した。なお同署ではこれらの犯罪におそわれた場合、泣き寝入りせずどしどし届けるよう呼んでいる。

◇一般的予防法❶婦女の夜道、とくに一人歩きは極力さける❷しげきの強い挑発的な服装や化粧限度に注意する❸昼間でも人通りの少ない山道や、人家からはなれている見とおしのきかない通路の一人歩きはさける❹外部からのぞかれやすい部屋での寝乱れ姿は注意する❺昼間を問わず、女性の一人歩きの途中、見知らぬ男から話かけられても愛想笑いや相手になつたりしないこと❻痴漢に対しては最初から毅然とした態度をとる❼女性一人の留守番は注意して、時折所在をたしかめるよう心掛ける❽アベックをこれは女同志で夜おそくまで人通りの少ない場所で遊んだり、お祭り、盆おどりのさい、女一人でおそくまで遊ばない❾夜間の呼出しは親しい男または同僚の女性であつても注意すること。

◇被害時の応急措置❶女子暴身術の活用❷万一おそわれた場合は、あわてず大声を出すか、すきを見て逃げだす（夜間でだれもいないから声を出しても無駄だと考えない）❸女性一人の留守居をおそわれたら、よく心をおちつけて相手に油断をさせるか、スキをねらつて屋外に上びび出し、大声で隣近所に知らせる相方の人相、服装、言葉使い、特長をよく見極めておく。

申込みは昨年の倍か

中元運転資金の貸付け

金融保証協会平支部は来年八月中元期加盟振興金の貸付を行つているが、貸付申込みは順調で、このままいけば縮切日の来月八日までには昨年融資額の倍以上になるのではないかとみている。この融資は中元に必要とする中小企業、商店などに運転事業資金として貸付けるもので、今年の融資額は県下だけでも昨年より三千万円も増え一億五千万円となつている。同支部が昨年あつかつた融資は県下六支部で最多かない二十四件、七百六十八万円で融資の決つたものは二十三件、六百八十八万円だつた。今年は申込みが九件の四百七十万円で、このうち三件百十万円が決つたが、今年は炭界の不況にともない容内中小企業、商店倒産などの発上げが大巾に減つていないところから縮切日までにはかなり多くの申込みが殺倒しそう女融配を見せており、係でも昨年融資額の倍になるのではないかと踏つている。時に今年の特徴は昨年に比べ申込み額が多く、ほとんどが限度額の五十万円の申込みを行つている。なお、昨年まで融資したうち支部に協選されたものは七十パーセントとげつきが相当残つている。今年は融資規模を相当緩和して内容のよくない商店などは排斥して是正されたとき融資する方針だという。また市部をのぞく町村などの商店で金融ベースにのらない組小商店にも指導したらえ融資する方針もとつている。

白煉瓦のボ　常磐市品川ーナス決る　白銀瓦斯組（組合員二百七十二名）では六月二十四日、夏期手当として一人平均二万八千円を奨励していたが、四日、現金一万九千円と株券、額面九千円を支給した。

盛大だつた記念祝典

平商工会議所創立十周年の

平商工会議所の十周年記念式典は七日、関係者約百人を招いて盛大に行われた。席上創立当時からの功労者、殷立発起人総代の山崎与三郎氏らに二十六氏に表彰状と記念品をおくつた。加賀表彰者次のとおり。

▽殷立発起人総代…山崎与三郎▽初代会頭…諸橋久太郎▽二代会頭…野崎潤蔵▽元副会頭…阿部政右エ門、鈴木答三郎、渡宮一郎、長谷川常吉▽元専務理事…伊藤秀吉▽常議員…渡口唯七郎▽元常議員…佐々木俊男、佐藤平、渡口幾（以上故人）、野沢武蔵、小野栄一、緑川佳一、武田金一▽監事…鈴木文雄、色川光雄▽常議員…岡本二、諸橋鉄二郎、国井一郎▽会員…山崎壮助▽副会頭…坂本島蔵、坂井源之助▽専務理事…宮野四郎▽職員…花沢行雄

お年玉ハガキの引替え早く

平郵便局ではことしのお年玉年賀ハガキの賞品引替期間が十九日までになつているが、当選者は至急引替えるよう呼んでいる。八日現在で同局窓口から引替えられた賞品は特等、一等、二等が各一本三等二本、四等百九十一本、五等六千七百三十本で、当選者は三十一本に入つたままになつている。また平局で取扱つた年賀ハガキは全部で七十万通になつているため当選者は他に多数あるものとみられる。当選番号次のとおり。

◇特等五三三七五八◇一等二二八一〇〇、五三二三六七〇二等四三七四五四、五五四三五七、九八三六三五◇三等下五桁六七七四一◇四等下三桁二五、七一二◇五等下二桁二五、九〇、九八。

「人道主義の旗」を日本海に投げすてられた

金明福

米帝国主義が、最も大切にしてるかに見えた「人道主義」の旗も、今は惜しげもなく日本海の真中に投げすてた。これが彼らの正体である。私たちは、日本海の波がいかに荒くとも、彼らが投げ捨てたこの「人道主義」の民族浩の綸旗を、今一度金世界に公布することを意味する。ワシントンの支配層は何よりもこの事を恐れているのである。

在日朝鮮人は、「西山落日」の状態にある米帝国主義者の面子を考えてやる生活上の余ゆうを持たないし、勿論同情する考えも無い。今日の朝鮮人の気持は全くその逆である。

今、私たちが期待するのは、日本御は世界の公正な世論によつて完成された協定にチュウチョすることなく直に条印することであり、赤十字国際委員会は明、目前赤十字が調印した協定文を「無記」される事を一日千秋の思いで待ちわびている。

米国の支配層はその「中立諸立場」の仮面を投げすて、在日朝鮮人の帰国防害に正面からりだしてきた。NATO（北大洋軍事機構）軍の前司令官米国赤十字総裁クルンソーの日本、南鮮訪問は、米帝国主義者の公然たる干渉行為の信号であつた。

六月二十五日AP通信は、クルソーの使命を「在日朝鮮人のいかなる送還にも反対する米国の立場を知らせる為に……」と明白についている。彼は李承晩一味と密談を重ねる反面「日本が独自的に朝鮮人を北朝鮮に帰すことはできないと確信する」と公言した。

六月二十五日ロイター通信は「若々しい朝鮮人に（在日朝鮮人を指す）自分の決定の結果を熟考できるような、見ゆる機会を与えたい」と伝えた事は、在日六〇万朝鮮人の圧倒的多数が、米帝国主義の「走狗」李承晩傀儡の凡ゆる脅迫と圧迫にも拘らず、共和国を支持し、共和国に帰国することは、米帝国主義者達が十四日間、民族的良心を発揮して、この「人道主義」の旗を、日本海に投げすてられたこと