常磐毎日
発行所 平市田町75 常磐毎日新聞社 電(代表)2104番 2105番

産婦人科 叶 カノウ 平市二の二九(本町通り)(午前)電話(平)三五五 (午後)電話(常磐)四〇一 本院 駅前天主堂 分院 湯本

退職募集の掲示ビラはがす

古河好間労組 激化する人員整理斗争

けさ一番方から24時間スト突入

従業員七百人の人員整理に反対し鉱労組(菅野信一組合長、組合員)で斗争をつづけている古河好間炭(千七百人)は、きょう十三日第八波二十四時間ストに突入、午前八時三十分から組合員約四千人が同炭鉱グラウンドに集まって波状デモを行い、気勢をあげた。会社側は十日、鉱業所の掲示板に「従業員の希望退職者を十六日まで募集する」と掲示した。このため組合は同日所長宅で団交を開き、鉛木労務係長に掲示撤去の抗議を申し入れたが、聞き入れなかったため十二日組合は掲示板にはられたビラをはがすという強行手段に出たまた午前八時三十分には東、西、南、北の各区と上の原、小田原、松塚、燥前の八地区から約四千人の従業員家族がグラウンドに集まり、鉱業所前、職員住宅などに波状デモ行進を午後半時半まで行い、各地区の斗争委員長から市川所長に対し●会社側による人員整理の撤……回●抵回しなければ全山あげて対決するなどの決議文を渡して散会した。

なお、きょうのストで午二百トンの減産がみこまれる。組合は波二十四時間ストに突入、午前八時三十分から組合員約四千人が同炭鉱グラウンドに集まって波状デモを行い、気勢をあげた。会社側は十日、鉱業所の掲示板に「従業員の希望退職者を十六日まで募集する」と掲示した。このため組合は同日所長宅で団交を開き、鉛木労務係長に掲示撤去の抗議を申し入れたが、聞き入れなかったため十二日組合は掲示板にはられたビラをはがすという強行手段に出たまた午前八時三十分には東、西、南、北の各区と上の原、小田原、松塚、燥前の八地区から約四千人の従業員家族がグラウンドに集まり、鉱業所前、職員住宅などに波状デモ行進を午後半時半まで行い、各地区の斗争委員長から市川所長に対し●会社側による人員整理の撤……回●抵回しなければ全山あげて対決するなどの決議文を渡して散会した。

なお、きょうのストで午二百トンの減産がみこまれる。組合は

今後も波状的デモをいつでもできる態勢をとった。

常磐線にスリ被害多発

野馬追いの混雑に

相馬野馬追いで混雑した常磐線にかなりの常習スリ犯人がまぎれ込み、一日で八件の現金など三万七千円相当の被害者を出した。平鉄道公安室では、これから夏まつりなど多彩な行事が行われるため列車は相当こみ合うからスリ、盗引に注意するよう警告している。

▽十二日午後一時ごろ下り泉駅ホームで福島市松浪町五二敬園中野昇さん(三)は、ズボン右尻ポケットから現金二千円。

▽同日午後零時十五分常磐線平発下り六二三列車に乗っていた平市旧城跡一四鉄道員猪狩元久さん(三)も上衣内ポケットから黒皮財布内に八百円と現金六千四百五十円。

▽同日午後四時五十五分平発二三〇列車に乗っていた泉川市和田振四ほうき製造業渡辺正治さん(三)は平一原町間でズボン右ポケットから現金七千四百円入り革財布(時価一千円)

▽同日午後一時ごろ常磐線泉駅ホームで福島市南沢字川原二の七三敬員花輪元司さん(三)は、ズボン右尻ポケットから現金二千五百円在中の革財布時価一千円相当。

▽十一日午前八時十五分平発下り三二列車に乗っていた双葉郡双葉町大字長塚字西宮下農業飯矢商保さん(六二)はズボン右尻ポケットから現金二百円。

▽十二日午後四時五十五分平発下り三二列車内で、田村郡小野町大字高瀬谷字西田七七、大日本刀来鉱など。

不況の炭鉱を視察

県商工労働委の一行

県商工労働委員(大井川正巳委員長)の一行十数人は二十日、不況下の炭鉱を視察するために来平する。視察先は古河好間、常磐炭鉱、大日本刀来鉱など。

県文教委員も来平

水産、家畜関係を視察

県議会文教委員一行十数人は二十三、二十四の両日にわたって石城地方の学校、水産関係出先機関、原町農場、家畜衛生保健所などを視察する。

四倉青年学級で郷土史研究旅行

四倉町青年学級では郷土史研究のため十二日、午前七時五十分出発

資金カンパの映画会

四倉町身体障害者福祉会(会長鈴木勝太氏)は、二十二日平市公会堂で開かれる県下身体障害者大会の資金カンパのため、四倉町福島座と東宝で「男が爆発する」「女肌地獄」の映画会を行う。当日は昼夜上映で前売券は五十五円、当日八十円で会員二百十四人が来ることになった。

四万円の大穴

七月平競輪二日目のセレース

石城競輪組合の七月平競輪は、十一日から開かれているが、二日目のセレース女子個人競輪で5—4百六十五万六百円、二日目九百六十三万九千九百五十円の大穴が出た。十二万六千八百円。

また、平競輪場一、福島四、会津と郡山各三校だった。なお発上げは初日七百六十五万六百円、二日目九百六十三万九千九百五十円。

また、平市内のそうじを毎日やって都市美化に努めている。これは感心とあって、国鉄のオヂさんが表彰することになった。佐世保に虎屋という百貨店がある。鉄筋コンクリート六階建ところが店の百貨店経営が思い市税を約七百万円も滞納していまった。もちろんその他の税金も支払わないので、二億五百八十七万円で売却された。百貨店が処分されたのはわが国最初のことだと、佐世保市では名答?にしているとか。

夏季攻勢を平市でそろそろ始まるでしょう。磐城島市自由労組では、デモをやった。それがオハラ鉱で市役所に押しかけ「オハラ争議をどうせ」もう労働歌なとの手法古いというから、平市の人も新手を考えるべきでしょう。

東京だより

お暑くなりました。皆々様にとかく存じます。暑さに弱いわたくしも毎日ストリップになって仕事をしています。涼しい顔でもとのこと世交ですが、どうもこのごろは世天気の影響ですが、冷蔵庫の中にでも入らねば、涼しくなりません。

暑中見舞ながら

城山 山人

九州の新聞から……ある町では町の財政難をどう打開したらよいかと頭を悩ました。このとき一人のえらい人がいて、植林が一番よいと進言した。それが二十五年も前のこと。そのとき植えた杉や松がスクスク育って二十五年後の今日は見事な町有林となって。それでこれを売却。それでなんなく財政難を切り抜けた。

これは広島地方での話。年年年年人口が増加するため、住宅は不足し、学校は狭くなる。

と大騒ぎ。早くも銀行はこれを当てこんで預金の申込みに大盛況。となっているという。いやこりゃ。

これは広島地方での話。年年年年人口が増加するため、住宅は不足し、学校は狭くなる。

と大騒ぎ。早くも銀行はこれを当てこんで預金の申込みに大盛況。となっているという。いやこりゃ。

これは広島地方での話。年年年年人口が増加するため、住宅は不足し、学校は狭くなる。

と大騒ぎ。早くも銀行はこれを当てこんで預金の申込みに大盛況。となっているという。いやこりゃ。

林となって。それでこれを売却。それでなんなく財政難を切り抜けた。

林となって。それでこれを売却。それでなんなく財政難を切り抜けた。

林となって。それでこれを売却。それでなんなく財政難を切り抜けた。

いというわけで、金を分配せよ

いというわけで、金を分配せよ

いというわけで、金を分配せよ

これはしょうがないから、みんなかしようと相談を始めた。それには座児制限が一番よろしいと、町ぐるみ制限することになり、町役場から各戸へ衛生委員を派遣した。これで家心と一力年を経た最近その後の調査をやったところ依然として出生率は上昇している。これからどうにもならぬと、他の方法を計画中とある。いやはや。

通学列車の中の生徒の組織は実にむずかしいものです。ある北部地方の学生なとは、通学列車の中で桃色遊びや、トバクなどをやっていたとの例もある。しかしこれは感心な四国地方の学生の行為である。それは通学列車に乗っても他の乗客のために給知座席には座らない。それはかりか、乗車するとき駅員から、ホウキやその他を借り受け

列車内のそうじを毎日やって都市美化に努めている。これは感心とあって、国鉄のオヂさんが表彰することになった。

列車内のそうじを毎日やって都市美化に努めている。これは感心とあって、国鉄のオヂさんが表彰することになった。

列車内のそうじを毎日やって都市美化に努めている。これは感心とあって、国鉄のオヂさんが表彰することになった。

産業大学設置などを決議

石城町村議員大会開く

石城郡町村議員大会は十一日、遠野町上遠野小学校に開き、県町村議長会における設置状況の伝達のあと議事に移り、「平、新潟両二級国道整備促進」など十三項目と決議宣言文を原案次の通り採択した。

提出された議案十三項目は三和村など提出の「国有林野払下促進」をはじめ「郡平市二三線県道改修促進」「常磐市湯本、石川間県道改修促進」「福田—根岸、入遠野間県道改修促進」「石炭危機突破対策要望」「県道補修整備促進」「常磐都市計画事業要望」「磐城海岸地帯を国立公園に編入要望」「常磐地区産業大学(仮称)設立要望」「新市村建設促進法第二十五条第一項の現間延長要望」「新聞廃棄料値下げ要望」「鎌川河川総合開発補償促進」など、原案通り採択、実現に努力することになった。

また決議文❶地方自治を擁護し

瞬会政治の確立を期する❷新町村建設の早期完成と町村行財政の確保向上を期する❸社会保障制度の確立を期する❹常磐地方総合開発の促進、とくに鹿山村の開発促進を期する❺国税減税

に伴う地方財政減収の完全補てん措置を期するなどを決議し閉会した。

なお県町村議会議長会の表彰者は次の通り(石城関係)

(石城町)石井広雄、深谷秀信

藤城、大森君が優勝

県下英語弁論大会 予選

高松宮杯争奪県下中学校英語弁論大会石城地区予選は、十二日平一中で十二校、約四十人が参加して開き、次のとおり入賞した。

(平一中)◆男子❶藤城郎(平一中)❷門馬広(同)❸近藤孝夫(江名中)◆女子❶大森澄子(平三中)❷坂木孝子(大野一中)❸

城君と大森さんの二人は九月福島県下で開く県大会に出場する。

陸上競技会開く

石城中体連

【男子】◇百メートル❶菅野克己(湯本一)12秒6❷門馬由紀夫(四倉)12秒6❸菅野毅志(内郷一)12秒7◇二百メートル❶斎藤久雄(湯本一)25秒9❷菅野克己(四倉)26秒7❸門馬由紀夫(四倉)26秒8◇四百メートル❶渡辺正勝(鹿崎)1分0秒1❷樫村一之(同)1分0秒2❸吉市浩平(四倉)1分1秒6◇八百メートル❶小松正宏(小名浜一)2分18秒8❷渡辺正勝(鹿崎)2分19秒4❸中村英也(湯本一)2分20秒7◇千五百メートル❶小松正宏(小名浜二)4分43秒0❷武藤与志昭(四倉)4分49秒6❸渡部隆夫(湯本一)4分49秒1◇三千メートル❶菅野志行(鹿崎)10分24秒5❷武藤与志昭(四倉)10分24秒5❸川尻文雄(湯本一)10分31秒2◇八十メートルハードル❶樫村一之(鹿崎)13秒6❷渡部勝男(内郷一)13秒6❸馬目一英(小名浜二)13秒9◇八百メートルリレー❶四倉1分45秒9❷湯本一1分48秒2❸鹿崎1分49秒9◇走り跳び❶斎藤久雄(湯本一)5メートル36❷高原英樹(四倉)5メートル36❸阿部誠(鹿崎)5メートル32◇走高跳❶大綱英樹(湯本一)1メートル50❷岡野子(鹿崎)1メートル50◇砲丸投❶浜一)16秒0❷四百メートルリレー❶鹿崎中58秒9❷内郷一59秒9❸鹿崎1分0秒1◇走幅跳❶国本日智江(小名浜二)31秒0❸松崎明子(内郷一)31秒7◇八十メートルハードル❶中田昭子(鹿崎)15秒4❷樋川ムメ子(鹿崎)16秒0❸藤原ミサ子(小名浜一)16秒0◇四百メートルリレー❶鹿崎中58秒9❷内郷一59秒9❸鹿崎1分0秒1◇走幅跳❶国本日智江(小名浜二)4メ35❷岡部順子(同)4メ32❸沢井弘子(内郷一)4メ27◇砲丸投❶沢い佐子(鹿崎)1メ26❷仙北千枝子(四倉)1メ25❸樋山邦子(小名浜二)1メ25◇砲丸投❶加藤愛子(内郷一)7メ10❷金成正子(鹿崎)7メ8❸小野信子(小名浜二)7

常磐の善戦空し

都市対抗野球東北予選

第三十回都市対抗野球東北大会は宮城球場で明られているが、昨年度優勝の地元常磐炭鉱は一回戦で常森森友を三一で退りぞけた。つづくきのう十二日の準決勝では強敵富士鉄釜石と最後まで熱戦を繰り広げたが、連投のエース近藤投手の疲れに乗じた釜石に四回裏打ち込まれ一点を失った。これに対し常磐はやあせり気味となり

チャンスをつかめず、結局敗退むなしく一一で破し、後楽園出場の夢は破れ去った。

釜石 0001 00000 1
常磐 0000000000 0

(釜石)高橋—落合
(常磐)近藤—森田、花方

県外、中通りから海水浴客繰り込む

ハマは水着の花園

人出はザット八千人

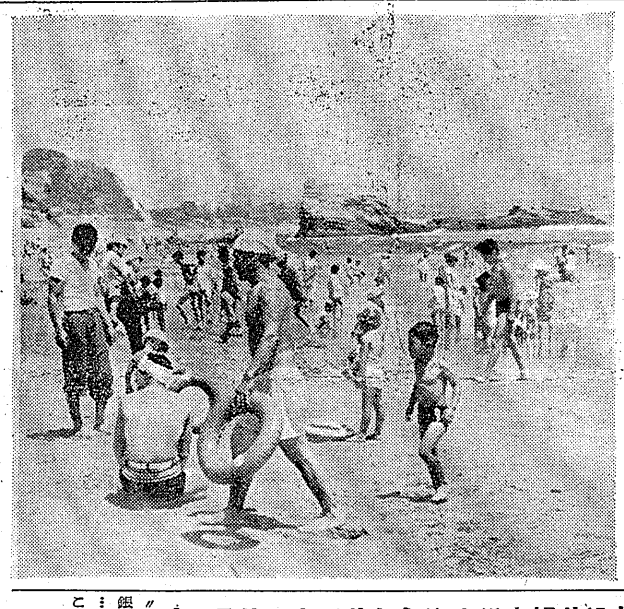

〝ツユ〟あがりのこと数日来は水銀計もうなぎのぼり。〝真夏くる〟の言葉にふさわしい感じだ。この巻きに十二日の日曜日には、

【写真は家族連れの海水浴で賑う松川浦】

ハマのカツバ連をはじめ県外、中通りの人達が観光バスなどをつらねてどっと繰り込み、各浜はこれら海水浴客を乗せむ家族連れや団体で賑わい、砂浜はビーチパラソルと色とりどりの水着姿でうずまった。小名浜海水浴場は二千人(磐城雑報)の人出で本格的な海水浴客で賑わい、一方田砂と松の木浴客で賑わい、テント生活で一日を楽しむ若者たちの姿が多くみられた。

茨城県との境、勿来市の松川浦海水浴場では午後二時から浜で地元観光協会、消防団など関係者が列席して海開きの式を挙げたが、名物二三島付近では子供たちや家族連れが盛遊びに熱中。この日だけでも二千人(勿来署調べ)以上の海浴客が訪れた。

一方、四倉海岸にはアベック約一万、きのう十二日海開きを行った久之浜波立浜では夜間までの海岸線は、色模様の水着の群れが満開の大きな花畑を思わせるほど、四倉商工課では二千人からの人出だったと語り、海客をあてこんだ出店もぼくぼくの表情だった。なお、この日行われた相馬、馬追い祭りには、平をはじめ石城地方から団体で観光バスをつらねて出発。夜おそく帰って来たが、常磐交通からは十余台の観光バスを動員したといい、また国鉄でも臨時列車を出したが、いずれもスシ詰め列車で十二日の日曜は交通会社が夏のもっとも忙しいつたところ。

自家用車盗む

大浦地内に乗りすて

平市二丁目二七、菅泉物産店井茂神谷、区長の篠崎嗣さん次男、嗣次君(三)は平三中三年生)が同地内観光道路上で現金四万円在中の財布を拾い、平署草野巡査駐在所に届けた。間もなく同字の農業坂本幾さん(三)が落したものとわかった。

四万円を拾う

平三中の篠崎君が

十三日午前七時ごろ平市草野字下村、小宅光秋、西山繁三(四倉町)片寄英之丞、江口勇、古市勇平、本田敬栄、吉田正、山城義治、鈴木文夫、鈴木明(川前村)根本忠孝(遠野町)生田自忠平(小出町)大平正、鎌崎正太郎、草野一夫(三和村)薬谷富知平、佐藤一郎(鹿島村)鈴木勉(三和村)浦井清水(四倉町)宮沢勝敏

にかけて盗まれたが、十三日四倉町大浦地内に乗り捨ててあるのを、通行人が見つけて平署に届けた。

火薬庫を検査

原因はエアーパイプが折れたもの

県石城事務所では十七日、好間村古河炭鉱の火薬庫の保安状況を検査する。

魚菜市況

青果 (単位キロ当り)

▽ホウレン草(一束)	七—	五—	一〇
▽大根	一八	一七	一八
▽ネギ	一〇	一〇	一〇
▽玉ス	五五	六—	五五
▽ナス	一二	一二	四—
▽キュウリ	一三	一三	一〇
▽馬鈴薯	一八	一八	二〇
▽南瓜	一〇	一〇	五—
▽インゲン	三〇	三〇	三〇
▽梅	一〇〇		
▽桃	一〇〇		
▽バナナ	一〇〇—三五〇	二〇〇—二五〇	二〇〇—二五〇
▽プラム(一箱)	一五〇—三五〇	一五〇—三五〇	一五〇—三五〇
▽西瓜(一個)	四〇—一〇〇	四〇—一〇〇	四〇—一〇〇
▽タマゴ〃	一〇—一九・五		

宣言

町村選正規模への合併完了し新町村建設計画を飛躍的発展を期待している。しかしながら民はこれが実現し飛躍的発展とこれが完成は容易でなく、ややもすれば既存社町村優先の原則を忘れ、財政膨脹の名において地方の主権を圧縮する嫌いないとしない、この時に当り われわれ農会人は各々に負荷せられた責務の重且つ大なるを痛感するとともに民主々義の基本があくまで農会政治にあることを確信し一層奮斗努力町村相互の連絡を密にし強力なる地方自治体の確立と地方産業の振興ならびに教育の発展、完全なる社会保障の実施を図り住民福祉の向上に邁進する。

(田村清太郎、佐藤四吉、(田人)

産業大学設置などを決議

石城町村議員大会開く

藤城、大森君が優勝

県下英語弁論大会 予選

自家用車盗む

大浦地内に乗りすて

四万円を拾う

平三中の篠崎君が

火薬庫を検査

原因はエアーパイプが折れたもの

魚菜市況

青果 (単位キロ当り)

陸上競技会開く

石城中体連

13日 慶弔録

【平市】
【出生】▼大勝勝子(正内町一一)▼大滝ヨシ(人山四七)
「死亡」▼大谷セキヨ(ま)(三和村下市萱ミチ子長女)
「婚姻」▼大山忠和(小塩字水力忠治長男)と江尻敦子(上平鎌字牛淵長平三女)
【内郷市】
「婚姻」▼高林二郎(茨城県郡司郡山万町)と永島サイ子(双葉郡浪江町)
【出生】▼古谷公男(宮沢二正蔵二男)
「死亡」▼大滝シン(人山四七)
▼高橋清吾(石住二七)

電気機器 ガイロプラクテック 佐久間沼鍛冶 平市鹿島町一六

支店開設の御知らせ
報徳物産 東京支店 御上京の節は是非御立寄り何にかと御利用下さい。
東京支店 東京都台東区上野花園町一三番(上野動物園裏門正面) 電話 東京(八二)四〇五六番
北海道支店 北海道函館市外五稜郭駅前 電話 函館 函館一一〇番
北海道支店 北海道支店を開設致しました 何にかと御利用下さい。
株式会社 報徳物産 株式会社 報徳化学研究所 株式会社 報徳光学 株式会社 報徳物産 株式会社 報徳商会 株式会社 報徳行 株式会社 報徳力 株式会社 報徳

御存じですか!! モクサン を 130円が——260円になる
目下全国的に発売中のモクサンを御使用下さいどんなでも御効果のない時はいつでも御引取致します。
目覚ましピッタリ止ります。
モクサン本舗 平報徳物産株式会社 東京 電話5521・5522・5523・4843

貸ふとん テンワ 2422
◇不時の来客 多数お集りのお泊には ススキ 平市新町

クリーニング 洗張・防水 小松崎 平鎧前 電3343

一般鉄骨建築 TSA 機械 鋳造 電気
株式会社 平工製作所
代表取締役 戸部光衛
本社 東京都千代田区丸ノ内仲13号ノ12 TEL(平)5718—9
平営業所 平市谷川瀬39

位牌佛具 御用命の節はぜひとも 造花専門店 仏具 山光堂 平市四丁目本局前 電三五五〇 平市研町公園下 電四〇三四
なお当店は四倉町の山商堂とは何の関係も御座ません

五萬円の犬より ソーセージ 本場 藤越 平市 電3141番
東京のデパートでは一個五万円の小犬を販売品に売っているそうですが、藤越のお店の品は役に立つ生活必需品ばかり。
○ローストハム 箱入五百—千二百円
○火腿特売 さけ。ます
〃 細綿シーツ 二五〇米二三〇円

柳川なべ 紅小路店 電二七二七 四八四五
大蒲焼 うな井 江戸川 才相小路店 電三〇二一 四八四六
県内百貨数名急募

不動産売買・仲介評価貸家斡旋 公認 平宅地建物取引所 平市才相小路通隣 色川材木店内 電三三六一番

財団法人 松村病院 平市鹿町23 電(代表)2161
外科 院長 松村亨 部長 坂本 部長 佐藤 部長 堀野 部長 坂本 部長 四戸 部長 金子 部長 四戸 部長 高木 部長 佐藤 部長 佐藤 部長 佐藤

平盲ろう学校 寄宿舎が完成
平光寮も移転新築

県立平盲ろう学校（校長風間元蔵氏）では、平市草間周目の学校内に総工費三百八万円を投じ寄宿舎を建設していたが、このほど立派な寄宿舎が完成した。建物は木造モルタル平屋建、延べ三百平方メートルに十五畳の生徒の居間四室と風呂場（タイル式）調理室、食堂事務室、舎管室（保母）などが設けてある。生徒の居間には一人一人の勉強机と押し入れがあり、ガラスを多く使用して採光に工夫してある。七月下旬から八月上旬には平市才槌小路にある"平光寮"から百ろうの生徒二十四名が移転入居する。

なお、県下で一番古い建物として新築を要望されていた平市才槌小路、県立平光寮の新寮建築は、九月初旬に総工費千四百八十万円で平市草野馬周崎の新校舎に新築することになった。この建物は来年四月に完成する予定だが、児童三十名を収容できる。計画では簡易コンクリート平家造りで、児童居室七、保母室、遊戯室、食堂、管理室などとなっている。

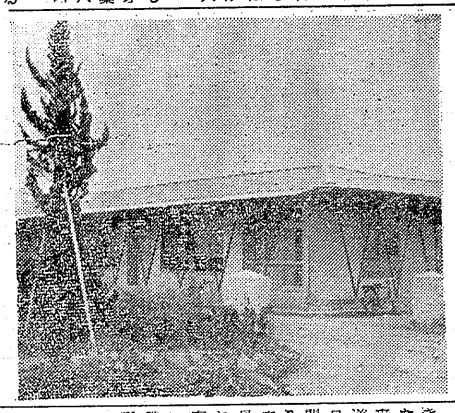
【写真は完成した寄宿舎】

落成式は19日に
平盲ろう学校の新校舎、寄宿舎

平盲ろう学校の新校舎、寄宿舎の落成記念祝賀式は十九日午前九時半から平市草野馬周崎の新校舎に木村県議員、佐藤県知事ら約二百五十人の来賓を招いて行う。

困っている家庭に愛の手

四倉町社会福祉協議会（会長古市房平氏）では、去る六日町役場で総会を開き、三十四年度事業方針を決め、これに必要な予算六十八万四千八百円を満場一致で決めた。この予算は石城郡町村では最低、県下町村でも屈指のものだけに活動もきびしく、予算の収入面では町補助十五万円以外は、古市会長と根本事務局の奔走による寄付金でまかなっている。本年度事業の重点は"本当に生活に困っている家庭を助ける"ことに置くことにした。

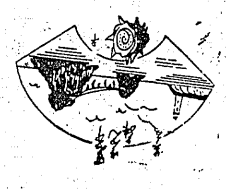

暑中見舞のスタンプ

平郵便局では客のサービスを図るため、暑中御見舞のスタンプを造り、局員の袋に備えて自由に使用するように奨励している。このスタンプは平市鍵田の花火大会と

【写真は完成したスタンプ】

三雄ちゃん、児マヒ
法定伝染病指定初の

内郷市御厨町上宿四一、炭鉱員芳賀三郎さんの三男三雄ちゃん（二）は十日、小児マヒで県立病院に隔離された。これがことしの五月法定伝染病として指定されて以後第一号患者である。このため郡市厚生課ではこれから発生するハエに対する媒介を防ぐためハエの撲滅運動をするよう市民に呼びかけている。

野菜の値下り続く
高温に恵まれ大豊作

今夏は気温高目で夏果物、野菜類共に比べ半値で取引きされ、キロ当り二十五円から四十五円どまりは例年にない豊作のためタマネギなど一部を除いて安値をみせ、盆前までは値上りの見込みがないと関係者間では観測しているほどだ。以下は平市内鮮魚値から相場を探ってみた。

最も安値をみせているのはスイカで、平市内の市場値が五・六キロ当り五・六十円が相場。一番高値でも八十円、安値では三十円という。ナスは他県ものが多く、出回り当り二十五円から四十五円どまりとやはり半値で取引きされ、キロ当り八円から二十円と出回期の約三分の一の値である。このまま好天が続き地物の成長が早まり、どつと出回った場合はまだ下落を予想されるが、また出回ったあとの品不足で秋までには値上りをみせるだろうとみているようだ。夏場を迎えて消費の伸び悩みとなつた値下りや値下りの予想されるものの他に、入荷量の少ない夏ネギ、最盛期を過ぎたジャガイモ、インゲンなどは高値さえ見せている。夏ネギは小束で八円から二十円の好値である。味とんど他県からの入荷で、量が不足しているため、インゲンも普通物だとキロ当り五円程度だが「親戚だ」「どじょうインゲン」などと高値のものは四十五円まで上っている。ジャガイモは、いまのところ十円から二十円どまりだが、農業現場を過ぎ、農家の出荷渋りで高値をみせている。

このほかタマネギ五円以上、十一円程度だがあまり豊作がみられない。

こうした値下り値下りの予想されるものの他に、入荷量の少ない夏ネギ、最盛期を過ぎたジャガイモ、インゲンなどは高値さえ見せている。夏ネギは小束で八円から二十円の好値である。味とんど他県からの入荷で、量が不足しているため、インゲンも普通物だとキロ当り五円程度だが「親戚だ」「どじょうインゲン」などと高値のものは四十五円まで上っている。ジャガイモは、いまのところ十円から二十円どまりだが、農業現場を過ぎ、農家の出荷渋りで高値をみせている。

このほかタマネギ五円以上、十一円程度だがあまり豊作がみられない。

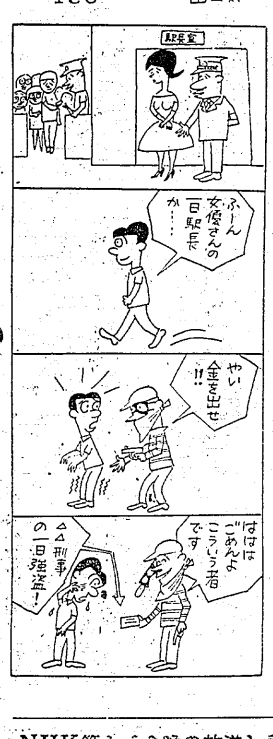

海にキャラバン隊
「電化祭り」で電気器具販売店

玉川農協（磐城市玉川農協）の役員会では十日午後二時から同組合時上で役員会を開き新農村建設事業計画の一環として農閑の二見ガ浦をえがいたものである。

きのうの日曜日、平市から出発した小型自動車のキャラバン隊が効果市間の大号国道に姿を見せ、沿道の人目をひいた。これは去る一日から八月三十一日までの二カ月間にわたつて行われた「電化まつり」の一つとして、平市をはじめ内郷、常磐、勿来、磐城の電気器具販売店が五十余台の自動車を連ねて、電化製品の拡売をねらつて宣伝を行つたもの。なおキャラバン隊は勿来の九間港から折返して磐城市を通り、久之浜、四倉町大野まで足をのばした。

【写真は「電化祭り」のキャラバン隊＝勿来市内で】

盆行事は新旧どちらに
四倉町公民館でアンケート

四倉町公民館では毎年以外の近接市町村が新暦の一カ月遅れの盆を行うため、同町合計数三千九百八十九戸から新の月遅れと旧暦とのどちらで行うかなどアンケートを取ることになり、それによつて町当局が決定する。

本宮町の商工関係者来平
本宮町の商工

関係代表一行が十九日、常磐地区総合開発と浜通り文化財を視察のため来平、平をはじめ四倉、沼ノ

四倉婦人会の料理講習会
常磐にはフカヤ

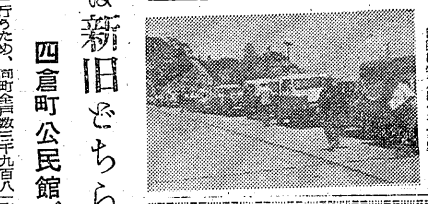

四倉町婦人会では十三日午前十時から公民館で夏の料理講習会を開く。講師は常磐にはフカヤ女史。

夏祭りポスター
平観光課、吹流し描く

平市夏まつりは二十三日の港まつりから名物七夕、金魚釣り大会、花火大会など多くの行事を織り込んで盛大に開かれるが、これら夏まつりを広く宣伝するポスターがきあがつた。ポスターは黒地に桃黄、黄色などで吹流しの模様、輪花火大会と多くの行事を織り込んで盛大に開かれるが、これら夏まつりを広く宣伝するポスターがきあがつた。ポスターは黒地に桃黄、黄色などで吹流しの模様、輪花火、さらに下部にネズミ色のじゃんがら念仏踊りが描かれている立派なもの。

【写真は平夏まつりのポスター】

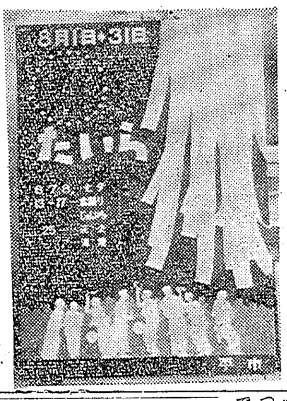

結核の啓蒙映画会

内郷市厚生課では、二十日から実施する結核健康診断の啓蒙による映画会を次の日程で実施する。

◇十三日堀坂遊園地◇十四日記念館◇十五日矢部区集会所◇十六日福坂北区区場◇十七日宮小校庭（時間は七時から九時まで）

磐城一高で保護委会を結成

磐城第一高等学校保護者会はこのほど五十三人の同校PTAが加わつて結成し、生徒の登下校と夏休み中の補導に協力することになつた。なお、高校で保護委員会をつくつた学校は浜通りではじめてである。

平の人工

平市七月一日現在の人口は、七万二千四百三人で、前月より八十四人増えている。世帯は一万四千七百一世帯。男女別にみると男は三万六千百七十五人で、転入百九十一人、転出百七十二人、出生五十五人、死亡六十七人。女は三万七千二百二十八人で転入百八十七人、転出百九十三人、出生四十八人、死亡十五人となつている。

文具のナガノ
平市銀座　電二〇四八

防犯の若葉会を結成

常磐市湯台若葉会後援会（柴太明会長）の結成式は十二日、午後六時から磐崎会館に防犯関係者、会員百名が出席して開かれる。同地内は昨年暮、放火事件の発生した場所で子供百名によつて結成されるもので同日は◎役員選出◎会旗授与◎来賓祝辞◎映画会を行う。

内郷青少年の愛護連理事会
内郷市 青少年

愛護連理事会（平川智司会長）の理事会は十日、午後四時から市役所会議室で役員四十名が出席して開かれ、◎相談者研修会の実施について◎夏休みの街頭補導◎少年球技大会についてなどを協議した。

無法松の一生」と金獅子賞を争う
風光明びな「ナポリ」背景

映画「挑戦」
ひかり座

昨年度のヴェニス映画祭で「無法松の一生」と金獅子賞を争いい新設賞（特別賞）（最優秀監督賞）および"サン・ジョルジョ賞"（前年度商映画祭で「ビルマの竪琴」が獲得した賞）の三つの栄誉を受けた新イタリア映画の傑作である。

物語は、たてしなく青い空と、キラキラ輝く地中海の太陽の下、ゆるやかに巴えがいて静の起伏たわるナポリ湾に面して、イタリア第三の都市、そして昔から民謡の町として名高いナポリの街が美しくひろがつている。

だが、そこにも悲劇がある。そのどみどみした一角に、活動的で抜目なく、向うみずで野心に燃える独身青年のヴィート・ポラーラ（ホセ・スアレス）が大衆族といつしよに雑居していた。彼は手分のジェンナーロ（ニーノ・ヴインジエリ）やラフアエーレを使つて、密輸のタバコ煙草を盗みしているチンピラやくざだつたが、今では小金をためた。

ある朝、密輸タバコを受取りに海岸まで行つていた手分のラフアエーレが、ヴイートの家へあわてて報告にやつてきた。税関吏たちの眼がごまかせなかつたので、彼等は仕方なしに自殺を丸めこみ、トラック一杯と手ユウリと力ボチヤを殺人で奪つてきたというのだ。手分のジェンナーロの考えでは、……

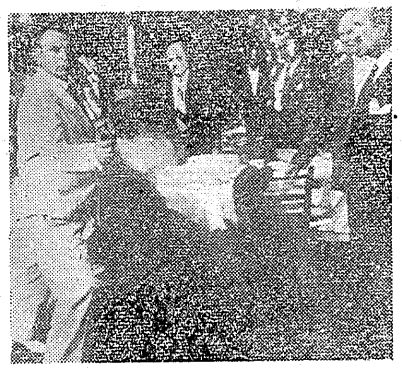

NHK第1【今晩の放送】ラジオ福島

05	子供の時間	00	チヨコラの童話
25	一丁目一番地	45	音楽の小箱
15	録音ニュース	10	録音ニュース
30	三つの歌	30	コロムビアアワー
02	お父さんはお人好し	00	コーラスアワー
30	私は誰でしよう	30	歌の祭典
00	きようのニュースから	00	宮田アワー
35	社会の窓	30	丸万音楽
10	ドキユメンタリードラマ	05	連続浪曲
35	音楽の花束	30	プロ野球速報
10	夏の夜の風物詩	05	時事解説
40	夢のハーモニー	25	ミツドナイトコンサート

NHKテレビ

00	漫画映画	00	歌の広場
35	みんなの科学	30	お父さんの季節
15	バス通り裏	00	現代人間模様
30	私の秘密	30	生活の知恵

NHK第1【明朝の放送】ラジオ福島

05	観光の音楽から	30	録音風物誌
45	農家よろず相談	45	朝の教室
15	村の広場	10	農家の手帖
40	将棋のコマ作り40年	35	スワローメロディー
20	県民の時間	10	仁丹一粒エチケツト
35	小説「坂の上の家」	35	スーパーメロディー
05	うら金会法要	10	ご気嫌いかが
30	おはようトコちやん	55	朝のハーモニー
10	主婦日記	15	陽気な山彦さん 36チヤツカリ夫人とウツカリ夫人
35	メロディーにのせて		

14日より公開　ひかり座

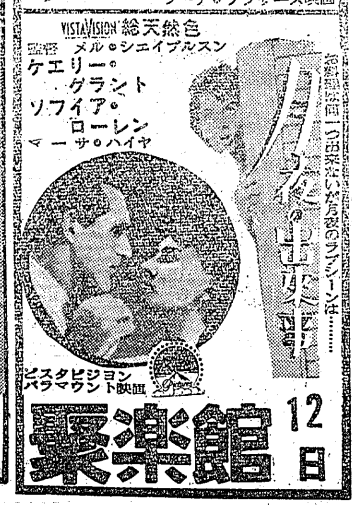

12日　聚楽館

内科 小児科　後藤医院　後藤全久　平市古殿町　電三〇三六

産婦人科　齊藤医院　平市南町　電二九〇二　☆入院設備★駅より三分

皮膚科 性病科　矢吹医院　平市古殿町　電（平）四六九三

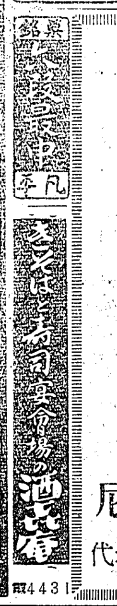

タクシーの御用命は
2640
2175
2176
好間営業所は
5372
5647
尼子タクシー
代表取締役 吉田健造

流行を生む！
御所脇の家具
品質、信用、誠実
近代家具在庫豊富
新装開店

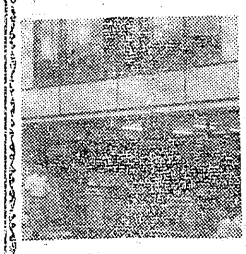

長らく店舗改築の為休店致して居りました処此の度落成致し開店の運びとなりました、旧に倍して御引立の程をお願い申上げます

常磐炭鉱指定店　専門店会加盟店
御所脇家具店
常磐市湯本　TEL122

新装開店
モロゾフバー
メトロ
四倉町本町国際劇場通り
オンザロツク　1杯　40円
女給さん急募
年令は20才～26才までの明朗な女性
お勤めは夜7時～翌10時までの三時間でお手当は200円即日払いです
アルバイト大歓迎

洗い染と良い文字
本染
御客人専門
吉田染工
平市
電三〇五五八
風呂敷
上等浴衣
タオル
各種

今晩の映画

【平市】
★平劇場　十四日迄　ハ時
「おヤエのあんま天国」
「若い豹のむれ」
★平新宝　十四日迄　電二八八
「命懸けの巡査」
「暴力娘」
★世界館　十四日迄　電三一六六
「青春ありの男性讃歌」
「男性讃歌」
★大東映劇場　十四日迄　電三六〇
「硫酸の夜」
「硫酸の大女」
★国民　十四日迄　電二八八八
「希望の乙女」

【内郷市】
★国際劇場　十三日迄
「魔馬天狗」
「無法者の野郎共」
★ひかり座　十三日迄
「オヤエさんの家付女中」
「傷つける野獣」
★東宝　十三日迄
「オヤエサンの家付女中」

【四倉】
★聚楽館　十三日迄
「月夜の出来事」
「サヨナラ」
★ひかり座　十三日迄
「最後の歓呼」
「び薬」

【内郷市】
★銀映劇場　十四日迄
「形法師捕物帖」
「夫婦合唱」
「おヤエの身替り女中」
★第一劇場　十四日迄
「悪流死体」
「ひよこ」
「お江戸千両傘」

【平】
★中央劇場　十四日迄
「がんばり娘」
「情春鳥」
★菊多館　十四日迄
「遊星王子」
「秘宝の行方」
「ふたり若獅子」

【常磐市】
★三園座　十四日迄
「三等級長」
「新婚列車」
「千羽鶴物語」
★湯本座　十四日迄
「裸者と死者」
「地獄への道づれ」
「密輸ベラクタ」
★中央劇場　十四日迄
「外国の陰謀」
「喧嘩と賛歌」
★常磐座　十四日迄
「ふたり若獅子」
「花形三銃士」
「ふり袖さくら」

カメラ用品　ケンコー　Ko-Ko-Ko

今晩の映画
おいしいコーヒー
喫茶バー
ムーン・レイ
平市二子目　電一八八八