常磐毎日
発行所
平市田町75番地
常磐毎日新聞社
（電代表）2104—2105番

おすすめできる
毛布と毛糸
トーア・スズラン
洋品の中野
平・2 電2053

高専校誘致

全国六校新設内示から

平条件的に有利

活気づいた争奪戦再燃

平市をはじめ県下一丸となって猛運動を続け、文部省の内定十一校の内に入っていた国立高専校誘致問題は、学校給食、工高校三十余校の新設などの予算要求にシワ寄せされ、高専校新設も長岡、宇部の二校が短大に併設するだけと、大蔵からもれたため、本県としては一部に本年誘致を断念、次年度新設への割込みに傾いたが、十九日工専校設置予算について、大蔵省から六校分を認めるとの予算内示が文部省にあったので、各候補地では何れも復活要求について党と話し合いをすることになり、この成行きに注目される。

これについて文部省では土地提供と背景に工業都市をもつか、高専の設置によって産業開発に役立つ、ツク制をとられる場合は、宮森県諸条件が検討して優先的に順位をつけるか、公平にブロック制で混乱をさける方針も考えられる。そこで関係代議士のつかみどりがはげしくなることは事実だが、そのいずれの場合でも平市が最も有利な条件が具備しており、優先設置に浮かび上っている。地域的ブロの設置は、宮森県八戸、宮城県名取と三ツ巴戦が展開されることになり予断は許されない。そこで県はもちろん地元五市と各関係市村の強力な運動の推進が必要に迫られたわけである。

平市受入れ準備は完了

平市は高専校の敷地に同市上荒川字長尾地内の敷地十万平方メートルを決定、地主四十四人と話し合いを進めているが、地主側も売り渡しに同意している。問題は経費で敷地買収費だけで七千万円、その他の経費を加えると一億五千万円にのぼる見込みで、これはとり平市だけの負担では財政的につつて困難なため石城市町村の分割支出と県助成にまつほかなくさらに関係市町村との会議で決める。

しかし平市としては仮校舎との改築と受け入れ態勢に本腰を入れ、仮校舎は岡市才畑小路の元県立高専校を利用するが、同建物は一部建て一部平屋で延べ千三百平方メートル、この改築費に百八十万円を必要とし県当局に相当額の補助を申しいれている。これが決まると改築に着手し、機械、鉱業、工業化学二科、各四十人ずつ計百二十人の生徒と七、八十人収容する寄宿舎に改装する。

菓子銘菓最中
平凡

お天気
「今晩」北西の風時々強、山沿いではしぐれる
「あす」北のち南よりの風次第に強く曇りとなる。
「海上」あすは多少風波ある

磐城市議会おわる

予算総額五億六千万円

磐城市十二月定例会は十九日午後一時から本会議を開き、六千七百四十三万九千余円の追加更正予算議員の期末手当一万八千円など二十議案を決議したあと、平市に次いで「交通安全都市宣言」を可決して五日の日程を終った。同市の予算はこれで五億六千四百三十七万七千円となり、昨年度決算より三十三%上回った。

主なるものは江名中学校敷地拡張に伴う買収費八百五十万円、漁業補償一千二百万円で、その他議員期末手当を三千円と引上げる。一般職員の給与引上げ、教育長給与四万四千円を四万八千円に、市道埠殿町線の路面改良など決議、歳末議会は終った。

鉱害地の農委長会議

石城地方鉱害地市町村の農委会長会議は二十五日午前九時から県石城事務所で開き、臨鉱法の地域指定促進を決議、県はじめ通産、農林両省に促進陳情をする。

社会教育功労者を表彰

勿来市相田公民館で

勿来市相田公民館は同館新築一周年記念で次の社会教育功労者を表彰した。

▽社会教育功労者＝田実、小野忠衛、森合芳男、園田重雄、前田清美、小野繁盛、吉川クラ、成瀬政子、生嶋駿清、鈴木兼、宮久子▽感謝状＝常磐共同火力勿来発電所ほか二十六人。

赤い船はつの入港

船員ら異国の街を散歩

十九日午前、小名浜港にソ連船が初めて入港し港湾関係者や市民たちから珍しがられた。お目見得したのはソ連貨物船マガジン号（三八一五トン）で真羽化学船工場に入れる塩化カリ七百トンを荷揚げするためナホトカからやってきたもの。

乗り組み員はポシボルフ船長ら五十三人で二十日午前中に荷揚げしタ方には港長に同伴して出港した。ポ船長の話では「ソ連船が本県に来たのは初めてだが、こんこ日貿易の自由化などで別の船もこれからひんぱんにやってくるのでよろしく」と盛浜港湾中山出張所長や海運加更正予算九百万円を可決したほか、職員の給与九、五%のアップで町長は五万五千円が六万円に、助役四万五千円が四万九千円に、収入役が三万六千円が四万円に増額することになった。

町長ら三役増額を可決

四倉町議会で

四倉町のザヨナラ定例町議会は十日午前九時から開き、三十六年度一般会計予算ほか二十一件を可決し、町長ら三役の給与九、五%アップで町長は五万五千円が六万円に、助役四万五千円が四万九千円に、収入役が三万六千円が四万円に増額することになった。

サヨナラ丸から一年

平穏な学力テスト

値上げブーム起こる

◎……教組などから「教育を国家が統制する」と学力テストには反対する」との斗争のうちに全国一斉の中学校学力テストが十月二十六日に実施された。テスト当日の混乱が予想されたにもかかわらず「生徒を闘争にまき込なな」とのP.T.Aなどの防波堤が効を奏して〝教組側ではわずかに〟学力テストに反対〟との抗議電報を送っただけにとどめ、平穏のうちにテストが実施された。〝教組側としては「学力テストはあくまでも反対である」が、ことし一年だけのものではなく、今後に残された問題として問題視されている。

ことで騒ぎたてるよりもこの調査を基盤として前進を図りたい」と「生徒を闘争にまき込なな」との感覚をとっており、一応今後に残された形となったようだ。

◎……十一月一日から三日間にかけて平市を中心に浜通り地方に集団タコ中毒が発生、調査したところ栃木県の北部にまで及ぶ広範囲にわたった。平保健所管内だけでも二百四十余人の中毒者があった。原因を調査していた平保健所では一週間後に中毒の原因は〝好塩菌〟と断定した。好塩菌は患者、タコ、工場から検出されている。平保健所は「タコには病原性の好塩菌のついている場合もあるが、こんどの場合他の加工薬剤の分はなんでもないので、不完全加工が原因だった」と結論を出している。

◎……所得倍増ブームに端を発して諸物価が一斉に値上げされ、消費者はブームの恐ろしさに唖然とした。値上げされたのは床屋を筆頭として映画入場料、プロパンガス、めん類、パン菓子、豆腐などあらゆる面にいたっている。

しかしこれらの値上げも消費者の〝声〟なき声〟の反撃にタジタジと退却気味。なかでも一挙に十五と組合協定の価格改訂を断行したパンと生菓子は内部、常磐方面から足並みが乱れ崩壊し崩れて値戻しには元の十円販売に逆戻り、値上げはうたかたの夢と消えたものまで飛び出した。

◎……福島県下初の消防展が十一月十日から平商工会議所で開かれた。会場には近代消防の粋を集めた用具をはじめ江戸時代の水消し外国の消防用具などさまざまな消防博物館で人気を集めた。この展覧会は郡内の消防関係者や郡民などが押しかけ、かなり強い関心を示して人気を呼び、火災防止に大きな収穫をあげた。

一に火防、二に消火、先ず火を出さない用心が大切である。

◎……サンマ明けになると、豊漁貧民という言葉を聞くが、ことしもまたサンマ、イワシが例年にない好調な水揚げが続いたためサンマはついに十キロ当たり最低七円、イワシは最低六円、本年漁期の最低価格というありがたくない記録をつくった。このために操業を半日中止するという異例の処置までとられた。また魚市場当局では何とか売りさばこうと声を大にしてあせっていた。「こんなに安くてはサンマの水揚げもできない」と他の漁船に回航する漁船も出た。

◎……勿来市で工場誘致による成金ブームがまき起り、市長がムダ使いをしたなるという笑いことではすまされない問題もあった。これは十条製紙工場建設、興羽化学の増産で現金六億円が農家のフトコロに転がり込んだ。

この金に農家は土地ブームに乗われてこれぞに文化生活を享楽するものが多く、心配した浜通市長は「じっくり計画をたてて家業の切りかえをすべきだ」と呼びかけている。

（写真は中学校学力テスト風景）

事故は炭鉱に多発

平労基署　管内の災害発生状況

平労基署がまとめた管内の一月から十一月までの災害は死者三十六人、傷害者一千六百二十七人にくらべて約一割増の増となっている。これは前年同期と死者三十六人、傷害者一千六百二十七人にくらべて約一割増の増となっている。

これは前年同期と死者三十六人、傷害者一千六百二十七人にくらべて約一割増の増となっている。

同署では災害防止の徹底が普及されず効果を上げているが、需要期に入った炭鉱界は炭鉱数が減少した割りに災害が減らず、この十一カ月間に死者十八人（昨年同一十八人）で全体的に、運搬作業、機械作業が七%を占めている。これらは本人の不注意からの事故が圧倒的に多くなっている。

災害による死者は鉱業が一番多く十八人（全体の三十%）を占め、ついで土建の十一人（二十%）製造業五人、鉱業用の適用を受けていない三人、運輸事業二人、漁業一人、その他二人となっている。死亡事故では交通事故、落盤、トロッコ事故崩壊、感電、落石、転落などが上げられている。月別に見る死者と重傷者は次の通り。（カッコ内は重傷者）

▼一月死者五人（重傷者三百二十一）▼二月三人（三百三十五人）▼三月五人（三百七十一人）▼四月一人（三百六十五人）▼五月（三百六十一人）▼六月四人（二百八十人）▼七月五人（三百六十一人）▼八月二人（三百十八人）▼九月五人（三百七十人）▼十月四人（二百四十八人）▼十一月三人（八十七人）

公務員の下敷きだ

人件費に市民目向けを

平市の財政監査結果が発表されたが、これは人件費に食われている。市財政の健全化は望めないと指摘された。その対策として出張所の統廃合や、施設職員の合理化、二室十三課制の整理などがあげられている。これは独り平市のみに限った問題ではない。国、県はもちろんどこの市町村も似たりよったりである。

▼そして監査委員は何時の場合でもそれらを指摘している。何年経っても改革はされないばかりか、年を重ねるにしたがって施設が増加の一途をたどつてゆくのは困つた傾向である。かつて経理の事務に従わった者や市政の健全に期待をかけている市民は、大きな不満を抱いているが、どうにもならないと諦めによると人件費に食われている。市財政の健全化は望めない。そこで県はもちろん地元五市と各関係市村の強力な運動の推進が必要に迫られたわけである。

これらの負担金が市町村から支出されている。その方法に疑問をもつのである。市町村が各部名目で負担金を出し過ぎる。監督官庁はしばしば学校教育費やPTAから吸い上げる寄付行為はいけない。と戒めていながら各種負担金は遠慮なく取りたてる。平衡交付金の支給する負担金を平衡交付金から天引きするのもおかしいことだ。

住居は、市町村が公共事業を国から委託されて、それに充当するためのものなのに、国がいろいろな負担金を天引きされて流用や、予備費の流用で誤魔化し経理をやっていては、何時までたつても健全化した郷土は築けないだろう。

▼戦前は感絶に国論が台頭していたものだつた。またそろそろそうなつてゆ、ことがも知れぬ。みんなが解っているのに公務員の多過ぎることも問題である。何かの統計によると、公務員は国民七、五人に一人の割合の庶民の立場を考える。ぎがきいているのである。職員の明朝手当などもふにおちない。額の過少でなく名目が気にくわないと語っている。

市町村も同じこと、人件費や負担金の操作に深い配慮を念じている。財政は国民の税からである。市民は、税金を増加しても、人件費や負担金は国民の所得から吸い上げる。来年の大蔵省予算案が内示された。兆四千三百億円で関係者間をのべている。といつても政策的な面であり、この国の所得を明けても察れてもわれわれの懐中から吸い上げる。

なら、いくら人件費が増大しても底力があるからよいが、交付金や起債でまかなったり費目の流用や、予備費の流用で誤魔化し経理をやっていては、何時までたつても健全化した郷土は築けないだろう。

▼戦前は感絶に国論が台頭していたものだつた。またそろそろそうなつてゆ、ことがも知れぬ。みんなが解っているのに公務員の多過ぎることも問題である。何かの統計によると、公務員は国民七、五人に一人の割合の庶民の立場を考える。ぎがきいているのである。職員の明朝手当などもふにおちない。額の過少でなく名目が気にくわないと語っている。

病院車勿来市へ

患者が押しかけ大繁昌

きのう十九日、県巡回病院車は勿来市を訪れて、市役所で市民の健康診断や患者の診療を行なった。健康のすぐれない市民が早くから押しかけて病院車は大入り満員で繁昌タタであった。

（写真は県の巡回病院車）

最高六人町の17倍

18日平で住宅の抽せん

平市は一月十八日午前九時、午後一時の二回、公会堂本館で三十六年度の市営住宅入居抽せん会を開く。ことしの建設戸数は住宅難緩和のため、昨年の六十三戸より二八戸増え九十一戸。とくに平市はじめてである四階建中高層アパートも若干見得する。

入居希望者は四百八人で、全体で四・五倍の競争率。団地別では交通の便や環境のよい六人町が平戸に対して百七十二人が応募。十七戸一棟の新しい競争率をみせている。家賃は千五百円から三千三百円で、各団地別の建設戸数、入居希望者数は次のとおり。

▽六人町団地＝第一、第二耐火平戸（家賃、千七十円）▽鹿島耐火平戸（同一千三百円）三十七人▽山崎団地＝木造平屋二十戸（同一千三百円）▽八幡団地＝第一、第二耐火平戸（同一千五百円）九十一戸▽高久団地＝第一、第二耐火平戸（同一千五百円）九人▽鎌田町団地＝第一、第二耐火平戸（同一千五百円）二十五人

文芸

宮沢賢治をしのんで

東小六年　高橋　博史

「グスコー・ブドリの伝記」というのは、宮沢賢治の生き方を思わせるような作品です。ブドリが十才になった時、「雪がとけ切ってもこぶしの花も咲かず、百姓になってもみそれがぐしゃぐしゃや降りつづき、七月の末になっても暑さが来ないし、大変には一粒の実がはいらず、くりはいつまでも青く、オリザはさっぱりみのらないというおそろしいきんがやって来たのです。東北地方にはこのような冷害によるききんが何回もあったのです。賢治は三十八才の若さで亡くなりましたけれどこのようなひどいききんに六回もあっています。

郷土を愛し、農民を愛して亡くなった賢治は、このききんから人々をすくいたいとどんなに考え苦しんだことでしょう。この考え方がこの物語の中に出ているのだと思います。ブドリと妹のネリを一日でも多く生きのびさせたいと願ってこっそり死に行ったブドリの父と母、私は親の深い愛情に感がうたれます。

しかし、両親に別れ、妹のネリまで見知らぬ男に連れ去られてしまった。ブドリの生活は決して幸福ではありませんでした。次々とかわる環境に負けず、やっと理想の働き場所である火山局に勤めることができ、念願だったききんの予防策もできたのです。賢治は三十八才の若さで亡くなりましたけれども、農民のこころの人から喜ばれる生活を送るようになったブドリ　農民のこころから来たわざわいが幸いをもたらしてネリと再会する喜びも賢治の農民を思う夢なのです。

それも今から二十九年も前に現代のヘリコプターや人工雨の可能なことを予想したような、科学的な、夢なのです。私は賢治のこうした空想がうらやんの幸せを願ったしんけんな願いであることに心をうたれます。農民のために喜ばれ、満ち足りた生活をしたと思ったのもつかの間ブドリが二十七の年にあの恐ろしい凶作気候がまたやって来たのです。

それがちょうどブドリの両親がなくなったあの年のようなひどいききんになりそうです。ブドリは火山を爆発させることによって大気の温度をあげることができる。しかしそのため一人のぎせい者がでる。ブドリは農民を救うために進んで自分の命を捨てたのです。

ブドリのたましいも待ちこがれた火山の火柱と共に火の玉となり灰となり田や畑を冷害から救うことができたでしょう。私はブドリの生活いに賢治の生き方をしのばずにはおれません。人にはどこまでもあたたかく親切で自分にはきびしい生き方「雨ニモマケズ」の詩の「自分ヲカンジョウニ入レテ……」という考え方にもてていると思います。宮沢賢治のいき方について私はいろいろと考えました。とてもむずかしくてわかりませんけれど、私は私の将来について一生けんめいに考えて見たいと思いました。

常磐市議会

会期を一日延長

追予、陳情事項を審議

常磐市議会は両委員会を開き、二十日午前九時より開会追加更正予算、条例改正など二十四案件を上程、磯野市長の提案理由の説明があり、つづいて総括質問に入り終つて全員協議会に移つた日程は四日間として十八日建設、厚生両委員会、十九日経済、総務より失業者の最低の生活保障（全国労働総評委員長鈴木豊八）②防犯灯の設置（上湯長谷字石鈴木俊成外）③釣愛好者のための釣堀場設置（釣友連合会長竹森初太郎）④駅頭後山溜池築造（磯原区長原木政義）なお十八日全員協議会を開催したため会期を一日延長と二十一日本会議を再開して閉会する。

旅館組合長片寄徳次）④失対お

常磐市議会は十六日午前九時より本会議を再開、各委員長の報告について一般質問を行ない閉会することになっている。今議会に提出された請願、陳情は次の七件

①裏町舗装に伴うスズラン灯設備替えの施工（裏町町内会長赤津福五郎外）②プールの建設（常磐市主婦連合会長沢田よし）③温泉引湯について（湯本温泉

勿来で競猟会ひらく

勿来猟友会総会と競猟会は十七日山田小で会員百余人が集まって開き、競猟会で得たキジ、ヤマバトなど鳥百羽が持ちこまれ、審査の結果次の入賞が決つた。

▼団体①田人②郷③山田▼個人星三郎（鈴）②緑川太三郎（田人）③蛭田実（山田）④武内留吉（細田）5芳賀留信（田人）

勿来桃線の肥大68%

勿来保健所　二才児の診断結果

勿来保健所は三才児の一斉健眼体質異常者はひきつけが四十九人できるもの五十九人、下痢二十八人なぜ百七十人、その他二十五人。

精神発達は全部が理解できない者が六人、話のできるのが十六人、上下や前後がわからないのが三十九人、命令しても行動できないものの八人、絵の判らないものの七人あつた。

殺人強盗ほか560件

常磐署犯罪白書を発表

常磐署で本年一月から十一月までの犯罪発生状況白書をこのほど発表した、これによると殺人一、強盗一、強姦五、傷害三十二、暴過四、恐喝六、窃盗三百九十六、そう物故発一、詐欺六概部十一、その他六十件となっている。この合計五百六十一件で昨年度と比較すると百八十件の減少となっている。

なお交通事故は五十件死者四、負傷五十二件物損百五十九万円となっている。

募金目標を突破

磐城市百万円に達す

磐城市の共同募金の実績は目標八十七万二千円を上回る九十九万八千八百四十八円だった。各地区別の実績は次のとおり。

▼小名浜＝六十万六百三円▼玉川＝三万三百六十円▼江名＝二十三万七千五百三十円▼泉＝九万三千二十円▼渡辺＝二万二千▼リスマス遊戯会を催す。五百円▼鹿島＝一万五千七百三十五円。

クリスマス遊戯会　常磐市湯本町の山幼稚園では二日午前十時より自治会館でク

磐城署で轢逃げ運転手逮捕

磐城署では十九日午後磐城市柴田字神力部落鈴木ノブさん宅をはね飛ばし、右足に全治一週間の傷を与えて逃げた疑いで捕えた。猪狩は同日午後九時四十分ごろ、同市上町地内の県道十字路で同市泉字神力部落鈴木ノブさん宅をはね飛ばし、右足に全治一週間の傷を与えて逃げていたもので、無免許で小型四輪トラックの運転銀行中この事故を起こしたもの。

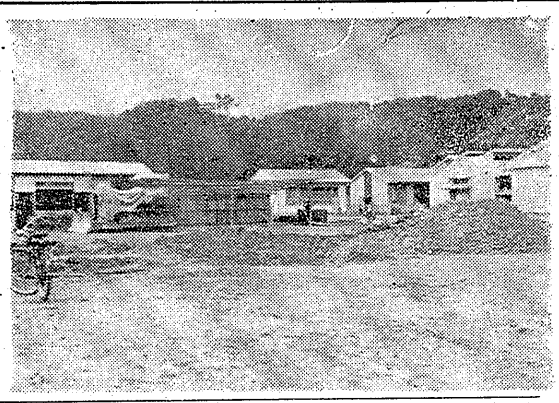

磐城署管内の県道で事故を起こしたトラック助手猪狩利男（三

勿工高新築工事地鎮祭

県立勿来工業高校ではこのほど関係者で新校舎建築の地鎮祭を行なった。総工事費は五千三百万円、鉄筋コンクリート三階建で、施工者は渡辺組、二年継続事業で来年八月完成の予定。

（写真は建築予定地）

正月用モチ米特配

磐城市は正月用モチ米の特配をする。一人当たり一・二キロを各登録米屋で販売また正月用の配給米一人当たり二キロは十二月中に繰り上げ配給する。

好間中職員で親睦会

好間中学校親竹の会（田子泰作会長）では十四日午後一時から同校礼法室で総会を開く。同会は昨年十二月二十五日に新旧職員の親睦機関として誕生したもの。

映画欄

（平市）

◎世界館　二十六日から　七人のあらくれ
◎民劇　二十三日から　アワモリ君駆杯
◎平　二十六日から　二人の母子
◎平　二十六日から　大当り百発百中
◎平松竹　二十六日から　生きていた野良犬
◎平ニュー東映　二十六日から　用心棒稼業
◎平ニュー東映　二十六日から　優雅の系譜
◎平ニュー東映　二十六日から　京化粧
◎東映劇場　二十六日から　悪徳の秘密
◎東映劇場　二十六日から　浪花の恋の物語
◎東映劇場　二十六日から　黒い稽
◎東映劇場　二十六日から　アラモ大砦
◎東映劇場　二十六日から　野郎ぶつ飛ばせ
◎東映劇場　二十六日から　悪徳の秘密
◎東映劇場　二十六日から　黒い稽
◎東映劇場　二十六日から　二人の母子
◎平　二十六日から　大当り百発百中
◎平　二十六日から　生きていた野良犬
◎平松竹　二十六日から　用心棒稼業
◎平ニュー東映　二十六日から　優雅の系譜
◎平ニュー東映　二十六日から　京化粧
◎平ニュー東映　二十六日から　坊ちゃん野郎勢ぞろい
◎平ニュー東映　二十六日から　ふり袖太鼓
◎三夜東映　二十三日から　地獄に真紅な花が咲く
◎三夜東映　二十三日から　若さま特捕物帳
◎平　二十六日から　恋山彦
◎平　二十六日から　恋山彦

ラジオ娯楽室

ラジオ福島

NHK第1（今晩）

6.05 そのイスにすわれ
.30 1丁目1番地
7.15 ニュースハイライト
.30 浪曲劇風流あじろ笠
8.00「消えた開拓部落」
.30 思い出のアルバム
9.10 ニュース解説
.25 ❶講談❷歌❸劇
10.10 刑法改正原案をめぐって
.30 希望音楽会
11.10 予算大蔵原案の問題点
.30 私の雪景色
.00 ジヤジヤ馬くん
.45 音楽の小箱
7.15 お茶の間演芸館
.30 歌謡百景
8.00 芸人物まねコンクール
.30 コロムビアアワー
9.00 お好み劇場
.45 愛の渦潮
10.05 連続浪曲
.30 ミュージックタウン
11.05 霧の旗
.50 お休みの前に

明朝

5.05 RFD通信員レポート
.42 私の考えるあすト
6.15 村の広場
.40 キリストの生日本
7.15 県民の時間 運から
.40 朝の訪問
8.05 ロッシーニ序曲集
.45 うたのおばさん
9.05 幼児からの習慣とし
.10 家庭でする つけ
.30 トースト冗談
.45 青空番地
.30 虹は歌う

NHK【今晩】テレビ

6.00 魔法のじゅうたん
.35 黒百合城の兄弟
7.15 バス通り裏
.30 それは私です
8.00 ジヤツク・ベニー
.30 テレビ劇場「琴爪の箱」
9.30 きょうのニュース

ラジオ娯楽室

「二十一日」◆食後のリズム（❶後0・35）「別離と恋愛のムード」残り少なくなった「一九六一年」師走の風が吹く街には、忙しさの中にも一抹のさびしさが感じられる。この年の移り変りにちなみ、〝別離と恋愛のムード〟を、加照夫、竹光子の歌謡曲音楽指揮のNHKシンフォネットの演奏で送る。（旗）

❶とき過ぎゆくとも（竹平）
❷いとしき人（演奏）
❸言葉のない犬（演奏）
❹酒しみよ今日は（旗）
❺また逢う日まで（竹平）
❻栄光への脱出（旗）

◆邦楽名曲選（❶後10・30）清元「二十六夜」本名題「梅柳中宵月」・幕末の退廃的芸能狂言の代表作「十六夜清心」の一節作詞は河竹黙阿弥、作曲は清元延寿太夫。女犯の罪で追放になった極楽寺の清心と、廓を抜けてきた遊女十六夜とが箱根川で逢い、添えぬを悲観して身を投げる。清元の名曲として知られている。

出演は浄瑠璃＝清元延寿太夫、三味線＝〃　栄治

◆趣味の手帳（❶後11・30）「七面鳥の心」二十五日のクリスマスにちなみ七面鳥の話題を島の研究家・内田清之助氏が語り、クリスマスは七面鳥の日である。人間の恐るべき食欲のためその生命を提供しなければならない。ではどうして七面鳥をクリスマスに食べるのか、またどうして七面鳥と呼ぶのか。今回はこれら七面鳥にまつわる話を、随筆家としても知られる内田氏が漫談的に披露する。

◆教養特集（❷後8）座談会「ビールの世界」病気の中ではビールによって起るものが実多い。この夏猛威をふるった小児マヒ、これから流行期に入るインフルエンザ、バンカ、更に最近ではガンの中にもビールによって起るものがあるという疑いを持つ学者もいる。

これらビールと病について細菌病に対する抗生物質のことく、特に効力を持つものは未だ発見されていない。発見出来ないのは何故か、又将来発見出来るかそもそもビールとは何か。生物と無生物の境にあるといわれるこのビールの話題を集める

古い伝統、新しいセンス
●Xマスデコレーション
菓子入り靴
パーティ用品、62年型新玩具
豊富取揃えて皆様のお出をお待ち申し上げております
※プレゼント玩具御買上げの御方へ菓子入り進呈上げます
森下玩具店
平市一丁目　電二六〇二

特価内案
大ご
●一流メーカー
8石2バンド
トランジスタ
ラジオ
¥6,500
フルヤマ
平・2丁目

ご贈答に
新のり（値下りいたしました）
新巻さけ
最上鰹節
宍戸屋
平市四丁目　電2215

募集　新聞配達員多数
☆希望者は本社まで
常磐毎日新聞社
平市田町　電話2104・2105

急募
女　オート三輪車運転手一名　年令三十才位まで
子守　年令十三才位まで
婚礼家具
家具のラバート
伊東家具店
平市新川町　電二四六四

山一
平市紅小路
電四七六四

本場
仙台味噌
末広酒店
平市南町　電2590番

クリスマスセール
四重景品付
31日まで
■61年－62年のダンディベスト・ファッションをずらり取揃えました
■10,000円以上現金お買上げの方に素敵なプレゼントを差し上げます
高級服地と紳士服
金福
平市四丁目　TEL4041
高級プレゼント景品
1、ワイシャツ　2、靴下
3、ネクタイ　4、マフラー

ジングルベルの音と共にもうすぐ
クリスマス
県下唯一の特色を持つ「千秋」へ
■お揃いでおいで下さい
お待ちしております
ナイトクラブ
千秋
平市南町　TEL4214

鈴木歯科医院
医院　内郷市内町
自宅　平市田町一〇三
鈴木喜政
電23587
電29571

ヤマハの新車登場！
新発売250cc
6000回転持続出力17馬力
最高速度125KM/H
400M加速17秒
2サイクル2Vエンジン
◆ヤマハオートバイ 125CCYA5
◆ヤマハスクーター 175CCSCII
◆ヤマハモペット 50CCMFII
◆ヤマハ船外機ボート各種
◆ラビットスクーター 50CCスカーレット
各販売代理店へ御用命下さい
小型二、三、四輪整備工場
約束店　平自動車工業株式会社　内郷市小島町
TEL（平）3811、3812

今年も　クリスマスパーティ舞踏会は　フラワーで
全館暖房　室内25°C
毎夜バンド演奏　タンゴ・スイング
南国のムードで　冷たいビール
キャバレー
フラワー
パーテ券発売中　¥1,000
優雅なふん囲気
紳士の社交場
それはフラワー
■パーティー期間
22日　－　25日
平市田町　TEL　2004・5441・5832