常磐毎日
発行所
平市田町75番地
常磐毎日新聞社
（電代表）2104—2105番

産婦人科
本院　平市二丁九（本町通り）
分院　勝本駅前天王町
（午前）電（中）二三五五
（午後）電（常磐）四〇一

魔の踏切を解消

鎌田 来年自動警報機を設置

〝魔の踏切〟平市鎌田字岩岸地内の常磐線無人踏切で地元民はじめ関係者に踏切による事故茶然防止のため、去る三二年から水鉄局など関係当局に対し「自動警報機」の設置方を再三陳情していたが、このほど水鉄局から平市に警報機は全額国鉄負担で来年度に設置する旨の連絡が入り、四年ぶりに解決した。同踏切は昭和二十年ごろまで踏切警手が常駐していたが国鉄側の整理でこれが廃止された。見通しが悪いうえ道路巾員なども狭く、事故が相次いで発生するなどして地区民から恐れられていた。こうした事から地元の中野市議らが〝踏切による事故を失くそう〟と市や水鉄局に陳情、水鉄局も危険踏切として警報機設置の必要性を認め、設置費五十万円の半額を地元で負担してほしいと話し合いを進めてきたが、来年十月の常磐線電化にらみ合わせ全額国鉄が負担して設置することになったものである。来年度には設置されるが、この決定に地元民たちは喜んでいる。設置されれば踏切事故は茶然防止されるもの、期待されている。

四倉町も交安都建宣言

四倉町は二十日の町議会で「交通安全都市建設宣言」を満場一致で可決した。この都市建設宣言には佐藤直之助議員が提出理由を説明江口勇議員が賛成演説をのべた。同町の本年一月から十二月現在まで交通事故は新国道の舗道に多く発生、二十件、死者二人、負傷十七人、物損九十万円、なっている。このため町では追って宣言遂成の具体策を協議する。

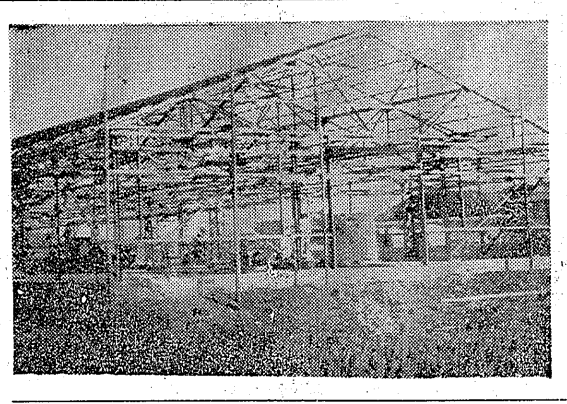

日東電工 明年は操業開始

機械取付順調に進む

木戸川護岸工事など発註

富岡土木事務所では年内最後の工事入札を行なった。工事数二件、工事額二千二百万円。

▽長谷川常吉、木戸川阿川改修工事七百四十万円▽字佐見スイ富岡川大越線道路復旧工事二百十万円▽中野義貫、舗川左岸阿川復旧工事百七十二万円▽原長太郎、富岡川左岸同百二十九万八千円▽岡久一郎町金刀沢海岸災害復旧工事三百四十万円▽高野手代、広野町上浅見川上方目未地内集水溝孔ヒューム管設置二十五万円。

木村次官祝賀会

明年にひらく

二十日午後五時から常磐市議有志一同が一体となって三十六年さようなら感謝会をこしらえて旅館で開く。これは市議有志間で木村守江建設政務次官後援会を結成する設立準備会を開いて開く。会費は各市議が呼びかけ新年早々に会長幹事会計設置を選んで後援会を結成する。

平で断水

平市は二十二日午後十時から二十三日午前六時まで小名浜町金城、大町、佃町十五丁目、仲町の一部を断水する。地元説明に重点をおき、初年度八十八、二年目百八十八、最終年の三十八年には三百名にふくれあがるので、農家の二、三男対策などにも大いに役に立つ。

製品はポンプ、モーター、小型モーター、家庭電化製品など中小電機器を製造するいずれにしても平市の東部は新工場地帯として生まれ変る。

（写真は工場誘致第一号の日東電工）

豊漁にくれた浜

反面乗り組み員不足

ことしの漁業界は戦後最高のインフレムなら豊漁に恵まれた。

経済界には豊漁のため本県始まっていらいの繁栄をみせ、魚価の維持に大わらわとなるなどの珍現象などもあった。県内各港の年間の新水揚量は昨年より二割増の八万四千トン、四十二億円と昨年より約六億八千万円の増収が見込まれるなど、豊漁の年といえるだろう。そこで一九六一年に、サヨウナラするに当ってその成果と今後の課題をのぞいてみよう。

……イワシからみてみると昨年末からの大豊漁で小名浜港だけで九月五十三万、千九百トン、七千十七万九千円、十月百八十四万、六千九百六十五トン、一億一千五十二万一千円、十一月四百九万、九千四百九十三トン、一億六千八百七十三万四千円とウナギ上りの好調を示した。十二月に入るとサンマ魚群の南下で漁場が本県沖になったために日帰り操業と遠日大量の水揚だった。しかしこの大漁で魚価は暴落、初漁で キロ当たり五十円の高値だったものが、十月には二十円、十一月には十五円から二十円、十二月になって五円十銭とはじめてサンマの底値一起こし、漁業関係者は〝豊漁貧乏〟まで落ちるという珍現象まで引き（の恐れがあるとして一せい休業を

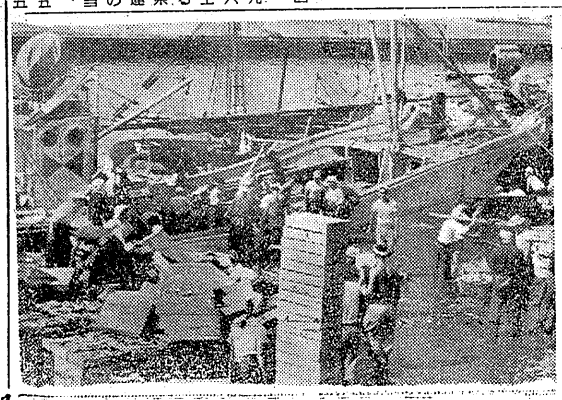

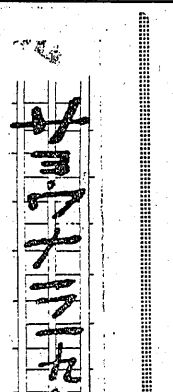

◎……北洋サケ・マスに母船式独航船と中部流し網に本県から九十二隻が出漁、五月から七月にかけ一ベーリング海域で操業した。日ソ漁業交渉で五万五千トンと漁獲制限のワクがさせられたものの、豊漁年と湧まれりがよかったため一二万用足らずで一隻当たりの制限量百三十トンを水揚げする好調、一隻当たり三千万から三千五百万円を水揚げ、総額で二十億円が見込まれている。

◎……カツオ・マグロ漁業は県の遠洋漁業指導船「鹿城丸」の指導で、三百トン級の本格的なはえなわ船が十数隻この海域に成長した。

◎……定置網は大型、小型合わせて三千五百万円の水揚げで、過去九年間の最高を記録した。

◎……総体的にみて定置、底引き漁業の不振はいろいろの大きな研究課題となってきた。とくに豊漁の反面、第二次産業の好況に押されたうえ、大企業の北洋底引き母船ごとしの漁業界は戦後最高のインフレムなら豊漁に恵まれた。

経済界には豊漁のため本県始まっていらいの繁栄をみせ、魚価の維持に大わらわとなるなどの珍現象などもあった。県内各港の年間の新水揚量は昨年より二割増の八万四千トン、四十二億円と昨年より約六億八千万円の増収が見込まれるなど、豊漁の年といえるだろう。そこで一九六一年に、サヨウナラするに当ってその成果と今後の課題をのぞいてみよう。

……イワシからみてみると昨年

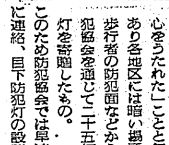

山本さん防犯灯贈る

街を明るくしようと

山本さんの話「恥ずかしい話だが、わずかな寄贈しただけですが、ただ五年前の盗難事件の際に警察官の活動振りに心をうたれ忘れることが出来ず、ことしの九月に寄贈しようと思っていたが、つい長びいて現在になったものです。これからどの防犯とうでもしても街が明るくなれば幸いです」

（写真は寄贈した山本さん）

山のオーション化が原因

出炭量は逐次上昇

平石炭支局でまとめた十一月の常磐炭田の炭の出炭量は、三千八万八千四百八十人に減って一人当たりの出炭は二十・九トンに上昇、出炭能率の低い中小炭鉱が賃上げられたり、休、閉山されて残ったヤマの機械化が大きな原因だったが、今度は五千四炭鉱、一万千九百九十二トンと今年の最高だった三月より四千九百三千トン上回った。この量は去る三十一年三月の三千八万八千三百四トンに次ぐ大しぶりのもの。

戦後は三十二年十二月に三千九万トン台を出している。当時は八千六炭鉱、三万七千四百八十一人で一人当りの出炭量は十四、五トンだったが、今度は五千四炭鉱、一万八千四百八十人に減って一人当たりの出炭は二十・九トンに上昇、出炭能率の低い中小炭鉱が賃上げられたり、休、閉山されて残ったヤマの機械化が大きな原因だった。

焼い弾三百発を処理

戦時中のもの

二十一日昼すぎ石城郡四倉町玉山字宿、農岩政太郎さんが畑ぎり土手から不発の焼い弾約三百発が自衛隊宮城県多賀城駐とん部隊の手で掘出された。これは終戦直後、B二十九爆撃機が落した不発弾を埋めていたもので、近く同隊で爆破処理する。

湯本三中七千円を助け合へ

常磐市湯本三中生徒会（菅野栄進会長）は才来たすけ合い運動に協力して七百七十名の生徒から七千六百をきょ出した。この中八百円は義品を回収した金であった。

溶接競技の表彰伝達式

平市は第八回県溶接コンクール電気の部で入賞した坂本新一郎さん（福島産業）と平地方鉄工業協同組合（関口喪久理事長）の表彰伝達式を二十四日午前十時から平鉄工組事務所で行なう。

常磐市議会 原案通り可決

論議でもめた機構改革案

常磐市議会は二十一日午前九時より本会議を再開、延会、厚生、産業各委員長の報告のあと審議に入り、磯野市長再選後初の機構改革案だけに活発な質問が飛び出し議場を湧せた。まず生田目議員=この議機構改革は、能率増進よりはしろマイナスになるような感を受けるがどうか、また水道局を独立するがどうか、また水道局、下水道局、温泉配湯料金その他浴場新設する家庭も多くなって来ると予想されるのに、職が絞りされるばかりでなく開発課が水道課に移管されるのは適当でないように思うがどうか

市長=機構改革は過去四年間、執行部の任にあたって来た足跡を振り返って適正なこと、能率による結果でもあり方一不適当な所が出て来た場合は改正の要もあると思う。水道温泉課の合併問題については、公営企業の立場上これが運営は適確な人材の配置をして行なう。

次に岡田議員=生田目議員質問に立ち、商工、農林課を経済課に合併するよりむしろ経済部として観光部を新設し最大の機能を発揮するよう質問した。が執行部に軽く受け流されてしまった。

この機構改革については総務委員会でも慎重討論結出で、委員会は連続六時間審議やし委員長外八名の委員でも四対四の対決になったいわくつきの物で、本会議に持ち込んだが輪議百出であった。最後に賛成多数で原案通り可決した。なおその他二十五議案も、原案通り可決して六日間に亘った市議会を閉じた。

空巣専門を勿来署捕う

勿来署では二十一日北茨城市関本町字関本生まれ住所不定無職西正雄（三）を窃盗の疑いで捕えた。

西は平、磐城、高萩市などで合計二十件、三十万円相当にのぼる空巣などを働いていたもの。

二小校内マラソン大会行う

○……きのう小春日和を思わせた暖い日に恵まれ、平二小校では午前十時から校内マラソン大会を行なった。

○……師走とは言え余りの暖さに児童たちは大喜び、学年ごとにクラス対抗競争に汗を流して真剣なかけ足振りが見られた。

○……この日児童たちは道路愛護週間に向け進行中、区対民の区間から道路中央を歩行していた内郷市高坂町字桜井九二、丸屋商店長工藤久子さん（三）を約十五米離れた平市高萩市字高屋町字桜井九二、丸屋商店長工藤久子さん（三）を約十五米離れた平市高萩市字高屋町字桜井九二、丸屋商店長工藤久子さん（三）をオートバイに乗って平駅前から内郷方面に向け進行中、反対側の区間から道路中央を歩行していたオートバイに乗って平駅前から内郷方面に向け進行中、反対側の区間から道路中央を歩行していたドルにふれ、はね飛ばした。このため工藤さんは右足は骨折

はねられ重傷負う

二十二日午前八時三十五分ごろ平市開町中通地内で小川町中窓子代七二運転手佐藤藤造さん（三）はオートバイに乗って平駅前から内郷方面に向け進行中、反対側の区間から道路中央を歩行していたドルにふれ、はね飛ばした。このため工藤さんは右足は骨折で全治四十日間の重傷を負った。原因はオートバイの徐行違反。

勿来署二人組を逮捕

勿来署は二十一日勿来市錦町字花ノ井一八工員清水弘道（三）両町字穂緑一五工員小年（ことの）名を強盗の疑いで捕えた。調べによると二人は十四日午前九時五十分ごろ勿来市植田町字館前一の一〇職工山際国児さん宅二が植田町のバー〝ホスワン〟で酒を飲み勘定を払うとき一万円札を出したのを見て山際さんのあとをつけ、同町字林内三一地内大浦左路前路上の暗がりで山際さんを〝ちょうと待て〟と呼びとめ「金を出せ」とおどし清水は山際さんの胸を手で殴りつけ、現金一万二千円入り財布を強奪した疑い。

支所有廃問に

鈴木町長答弁

鈴木四倉町長は二十日の町議会で片寄議員（大浦選出）から町役場大浦支所の存廃問題の質問に対して、次のように答弁した。

県地方課では大浦支所は町役場に近いから廃せという。町役場の新築場所によっては不必要になる場合も考えられるが、現在では大浦支部の消長にも影響するので廃止する気はない。県にも存続するよう頼んでいる。ただ支所の敷地が大浦農協のものなので狭く困っている農協の立場を考え支所を大浦公民館の一部に移そうとも考えている。支所の古材は使用たえる部分を利用し大浦駐在所を新築するつもりである。町役場の新築計画は三十七年度に予算を計上したいと努力する。

祝会

市内平鎮福島整肢療護園では十六日正午から在園の子らでクリスマス祝会を開く。

教育費に三千円を寄付

石城郡小川町大字三島字三高田久長治氏は二十日町役場に父の遺志により教育、消防費に三千円を寄附した。

議長会 双葉郡議長会長会は二十二日午前十時から、県郡務所で開く。

東市況

（単位キロ当たり円）二十二日

▽ダイコン	一〇—六	一五—八
▽ネギ（東）	四〇—二〇	一七—〇
▽〃	（一〇—二	一五—六
▽ハクサイ	一二—三	一三—六
▽キャベツ	四五—三〇	二一—三・五
▽バレイショ	一二—一〇	一二—一〇
▽サツマイモ	六—三	一五—一〇
▽キリイモ	四〇—一〇	一〇—一〇
▽ホウレン草	二五—三	二五—三
▽カブ	一〇〇—六〇	八〇—四〇
▽ニンジン	七五—三五	四五—三五
▽ゴボウ	七〇—五〇	二六〇—一〇〇
▽サトイモ	九—三	九—三
▽タマゴ	六〇—四〇	五—三・五
▽ミカン	四—二	四—二
▽デリシャス	一〇〇—六〇	一〇〇—一〇
▽ゴールデン	八〇—四〇	四〇—一〇
▽ベニグマ	七五—三五	五—三
▽ヌキカキ	四五—三五	四五—三五
▽バナナ	七〇—五〇	一二—一〇
▽タイサイ	一五—四	一五—四
▽丸ダイコン	九—三	九—三
▽トツクリイモ	六〇—四〇	六〇—四〇
▽春ギク	五—三・五	五—三・五
▽アブラナ	四—二	四—二
▽カリフラワー	一〇—一〇	一〇—一〇
▽サントナ	四	四

あまり安くて申し訳ありません
越藤
平市
防塵衣料なら絶対という確信のもてる格安品が再入荷しました。この寒さがかえって楽しみになるような素晴らしい品です。
婦人ショール　二七〇円—五五〇円
〃純毛チュニック　四〇〇〇円
子供ジャージ長スボン　三八〇円均一
女児ナイロンヤッパ長スボン　三〇〇円均一
純毛紳士肌着上下各　七五〇円
スーパーウーリー肌着オール超特価
肌着、靴下、タオル、毛布御用承り
（新館二階セルフサービス衣料品売場）

クリスマス お正月の晴着に
すぐお召になれるレディーメードを
大黒屋のレディーメードの2つの特徴
①型がくずれない　生地は一流メーカー大同毛織・東玉・深喜・橋本など仕立は東京本格仕立カインドハイウエスト・シルバーオツクス・パープル
②ピッタリお直し手早くサービス　特別ご寸法品は実費頂戴いたします
特撰背広上下服……9800円—14500円
紳士オーバー……6800円—13500円
紳士ショートコート……4800円—9000円／2階
通学用高女生純毛ベロアオーバー……2,000円
舶来純毛シール婦人オーバー……9800円
クリスマス用テトロンプリーツスカート…750円
純白ショール……700円—3000円　2階
楽しいお買物の散歩道
皆様の利益を護る店
大黒屋
平市TEL(代)2191

佛具
平市新川町
橋本屋

文芸

源義経を思う

平二小六年 孫福 広子

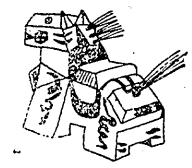

私は、この物語を読んで義経は、源平時代のいや日本史にのこる英雄であったと思いました小さい時、母のお話や絵本などで知っていた牛若丸、また社会科で鎌倉幕府の実権が、北条氏の手にわたったのは、頼朝が弟の義経をほろぼしたことが、大きな原因の一つともなっていると知り、この本を興味深く読みました。

父の頼朝が、平の清盛との戦にやぶれたため、かわいそうにも母、兄ともわかれ一人破馬山でいろいろな苦しいことも、がまんして修業しました。また京都の清水寺の前で武蔵坊弁慶を家来にしたことなどゆかいに思いながら読みましたが、武士の子は どんなふうに育てられてもやはり武士の血をひくものだなと思いました。

やがて牛若丸は、源九郎義経と名のり平家の一門を西海にほろぼし鎌倉幕府を ひらくために、大きな手がらをたてましたけれどもその強さを恐ようずのことや、思いやりのあるやさしい性質が、かえって兄頼朝ににくまれ、とうとう頼朝のために奥州の衣川でせめ殺されてしまいました。

この鎌倉時代の武士は、貴族のまねをしてほろび平家とちがって勇気とがまん強くすることを、ほこりとしておりましたが、兄頼朝の行ないは、決して勇気のあるほんとうの鎌倉武士源氏の大将らしい行ないとは思えません。

たしかに小さい時から平家のためにたった一人で島流しにされ、いろいろな苦労をして来た頼朝が、いつも近くにいる部下の言葉を信じようとする気持もわかるような気もしますが、もう兄弟を信じてもよかった、と思います。

またおかしいと思ったら話し合いすればわかったことでないかと思います。それができなかった頼朝は、気が小さく義経の力がおそろしかったのでしょう。

義経もなにもにげなくともはっきりとわけを、知らせばよかったと思いますが、当時の家来や世の中の気風のためにそうなったのだろうと思います。

もし毛利元就が三人の子に言いきかせたように この二人が仲よく力を合わせて、鎌倉幕府を作っていたならば幕府ももっと長続きし、日本の歴史も変っていたかもしれません。ほんとうに義経のような人がころされてしまったことは残念でなりません。

でも弁慶や数人の家来が最後まで義経にしたがい兄頼朝のさむけける追手をのがれあちらこちらをのがれある舟最後には、とうとうこれがほんとうの鎌倉武士ではなかったでしょうか。

もっとも清らかな心をもち勇ましい大将でありながらだれにもやさしく深い義経だからこそしたったのだろうと思い、やはり義経は名将だったなあと思いました。

三階建て永久校舎

上遠野小 七千万円で完成急ぐ

遠野町上遠野小学校は老朽校舎のため、本九月から総工費七千万円で三年継続事業として着工された第一期工事の本年度は教室を完成、次年度から理科、音楽、図書特別室等四教室の鉄筋コンクリート三階建である。本工事の早期完成をさせるため、地元PTAでは敷地その他に労力奉仕を行なっている。

本校舎の敷地は面積十四年ときの植大納言従一位飛鳥井雅宣卿が、勅願により同年十一月当地にとどまった御跡に建てられた由緒あるもので、雨降りには教室し、地震の場合は生徒らは戸外に飛び出すほど老朽していた。

（写真は工事進ぜん上遠野小建築）

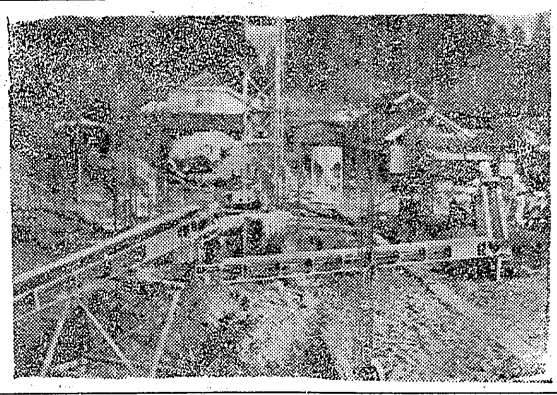

野球育ての後援会結成

小名高校有志で

県立小名浜高等学校野球部（部長しどみ貞教諭）後援会がこのほど発足した。これは同校に野球部が二十五年に発足しこの間後援会もなく地味な野球に生きながらも六年前の甲子園県予選の際は、惜しくも勝まで進んだ経験から、より良き体育発達のためにもこの回の発足となったもので、正会員は同校卒業の日を以て組織され、又地元の有志も強力に支持することになっている。

▽会長草野正平、同副会長二柳豊二、監事長浦汎作、会計西村光雄。

関彰商店で拡張

第二給油所落成の披露

平市二丁目株式会社関彰商店（関平市長、石城事務所長、常磐交通社長）ではかねてより業務拡張のため市内小太郎町に第二給油所を新築中であったがこの程完成二十一日午前十時より同所に於て落成祝賀式を行なった。この日の来賓は約百廿名関社長から挨拶、来賓代表に三浦日本石油仙台支店長市内四丁目ラッキースタンプ加盟店洋品のツルヤでは、Xマスプレゼントつきで、防寒用品の値下げ売出し中

×　×　×

市内錦町デパートでは年末恒例の歳末売出しをやっている。なお八階には三十一日まで、一九六一年国内十大ニュース写真展、元旦から十五日まで富士山写真展（官庁）を開く。

×　×　×

市内新町いづみ寝具店では年に一度のふとん、座布団の大売出しを二十二日から二十五日まで客の大売出しをはじめた。掛子用毛布四八十円代で六十円で、学校用や事務用にうけている。

商工ニュース

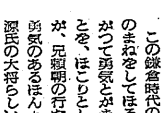

声の読者

通勤列車の窓から見ると、久ノ浜県立公園になっている木炭炭浦海岸の景勝地にステンレス工場が建つとか、いま整地中で間もなく工場が建設されるでしょう。半漁半農の貧困な町ですから、町民は双手をあげて歓迎したことでしょうが、冷静に考えてみたとき、観光事業がますます国民から親しまれ大きく明待され、天然自然の景勝地を永く保存するため留意しなくてはならないと思っているのに、公園地内にまで街工場を建てられることは残念に思っています産業の振興も大切ですが、他に求めようとして求められない特殊性を生かすため、町民が熟考すべきではないでしょうか。今後のために町民の再考をうながしたいものであります。

（南町酒勤者）

大手筋八割採用

待遇改善 はしたが 地元求人にソッポ

来春中学校を卒業して、就職を希望する生徒は一千三百五十人（平職安管内）に対する選考試験は去る一日からひらい、既に就職内定者の七十五名に当たる約一千人の採用が決定した。

そのうちわけは管外七百五十八、管内一百五十人だが、ことしは求人難だけに採用決定は例年より早い。待遇の良い大企業には例年通り求職者が殺到し、三一四倍の競争率を見せ、日本電気、日本冶金日本ギヤーなどの管外大企業の大半は既に採用を決定したが、埼玉県羽生市のあけぼのブレーキでは女生徒四十一人の受験者全員を採用し、管外求人の大量採用のトップに立っている。

中小企業は管内外とも受験者全員を採用しているケースは珍らしくないが、管外に八割ものこってゆかれる地元では依然求人難で中央に対抗するため待遇をくつと引き上げた常磐交通などは求人数百三十人のため 全員採用したものの、まだ百人も不足しているありさままた平工関作所も求人数百三十人に対し、採用決定したものは半分にも満たない五十八人だけで、特に地元大企業の求人難は初任給を引き上げたものの、ますます深刻さを加えてきている。

なお管外へ就職が決定した者は三月下旬に集団就職することになるが、平職安では来春には金語まりの影響で、せっかく採用した管外求人が、三月ごろになって採用取り消しが出るのではないかと心配しており、選考時に求人者に対して採用取り消しを行なうような無理な人員獲得を避けるよう警告している。

（写真は職安試験風景＝県石城事務所で）

ラジオ娯楽室

「二十三日」▼土曜の夜のおくりもの（❶後7・30）

NHK第1

【今晩】

3.05 そのイスにすわれ
30 1丁目1番地
7.15 ニュースハイライト
30 浪花演芸会
8.00 ここはどこでしょう
30 夜のステレオ
9.10 ニュース解説
25 ❶調査❷歌❸劇
10.10 神風運転手への挑戦
30 音楽のたのしみ
11.10 国連総会前半の成果
30 「七面鳥の心」

【明朝】

5.05 早起き鳥
42 「長村の嫁不足」
6.00 村の広場
40 人生読本
7.15 県民の時間
35 海外特派員報告
8.05 バイオリン協奏曲
45 うたのおばさん
9.05 「タビの美しさ」
30 わかものの客料理

NHK

【今晩】

6.00 チロリン村とくるみの木
35 黒百合城の兄弟
7.15 バス通り裏
30 学園まえ
8.00 文芸劇場
9.00 民族と文明
30 きょうのニュース

福島

5.00 ジャジャ馬くん
30 歌謡パレード
7.15 中合アワー
30 お楽しみ演芸館
8.00 素人歌合戦
50 歌物語
9.00 浪曲歌合戦
30 三平の演芸館
10.05 連続浪曲
30 グリーンムードタイム
11.05 霧の城
50 お休みの前に

【明朝】

5.05 今日も元気で
45 東北だより
6.05 農家の手帳
45 田園ソング
7.15 パパいってらっしゃい
45 歌のない歌謡曲
8.05 おはようダークダックス
30 トースト冗談
9.00 青空番地
30 虹は歌う

第二部は歌手たちすけあい金語の「愛敬な休憩室」。テーマは、〝こどもの頃の思い出〟。世田谷学園、武蔵野学園の家族、アメリカンスクール（ワシントンハイツ）のこども達を会場に招いて一緒に楽しんでもらう。出演は主真治、森田たまサトウ・ハチロー、淡沢秀雄、柳家金語楼、三遊亭円右、林家三平ほかで、こどもの頃いたずらをしたことや楽しかった思い出、むかしのこどもと今のこどもの相違など童心に帰ってそれぞれの思い出を披露するほか、ゲストの主さんは金語のこどもの質問に答える。

歌は「赤ぬのトナカイ」「ベチカ」「スキー」（以上東京放送児童合唱団）、「ホワイト・クリスマス」（中島潤）、「坊やが生れて」（荒井恵子）、「不思議な国のアリス」（沢村みつ子）、「トロイカ」（若山彰）なおアメリカンスクールのこども三人は、フルートで「くるみ割り人形から」を演奏する。

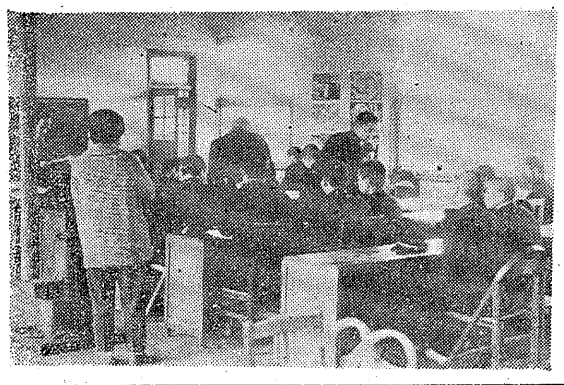

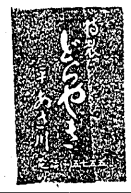

「風」

風よ
お前は私のゆくてを
さえぎるかのように砂ほこりと
共にぶつかってくる
お前はいじわるだ
あまのじゃくだ
昼 お前に会いたい時には
吹かずに
夜 ガラス戸をゆすって
風よ
私をねむらせない
本当にいじわるだ
だが私はお前をたのもしく思う
どんなふとい木にも何度も何度
もぶつかってゆく……
私は お前にぶつかると
苦しみはくだけ散り
悲しみは高くとび去ってしまう
おかげで私は明るい人間になれる
風よ
未来の私にもぶつかっておくれ
いつも言ってやむかえよ

毛糸の宝石
東洋紡の
ダイヤモンド毛糸
ハシモトヤ糸店
平市銀座TEL4315−9

■古い伝統、新しいセンス
●Xマスデコレーション
菓子入り靴
パーティ用品、62年型新玩具
豊富取揃えと皆様のお出をお待ち申し上げております
※プレゼント玩具御買上げの御方へ菓子入り靴差上げます
森下玩具店
平市一丁目 電一六〇二

御名入染専門
馬目染工場
平五・電 五五八

風呂敷 手ぬぐい 夕オル 試

■放送劇（❶後10・10）
「妻の株」
作 林 房雄
小説家越智夫妻はとりつくの苦に銀婚式も済ませ、息子たちも結婚して独立、郊外で落ちついた生活を送っている。ところがある日、千代子夫人が大ニュースをきいてきた。知合いの資産家の主人島田さんの奥さんが、株で五百万円もうけたというのである。千代子夫人は自分も株を買いたいのだが、越智先生はさっぱり興味がないらしい。一度その時島田さんから越智先生に電話がかかってきた。二人は釣仲間、大島へ釣に出かけようという。そして二人は海の上で、株と女房の話をしながら糸を下ろすのである。……

▼邦楽文庫（❶後11・30）
「色と欲」作・西川清之
昔ながらのせわしい年の瀬、街を吹きぬける木枯しの音。おでん屋の暖簾を肩でかき分け、湯上りのままにしめ込む酒のうまさ。そんな時やってくるのが娘の新内流し。粗いあげた髪にうす化粧、ほんのりあかいロべにの語る新内「閻魔堂」の艶つぽさ。しかし浮世は色と欲。客は新内の女が目あて、女はおやん屋の息子が目あて、おやん屋は客の勘定が目あて、三人三様の師走をいろどる人間模様。

映画欄

（平市）
◉世界館 二十六日迄 三日夜 七人のあらくれ
◉昭和 二十六日迄 明日を呼ぶ港
◉ひかり座 二十五日迄 白昼の強奪
◉常磐館 二十三日迄 隠し砦の鬼隊長
◉繁栄館 二十二日迄 野郎ぶら飛ばせ
◉東映劇場 二十六日迄 アラスカ魂
◉国劇 二十六日迄 血液型の秘密
◉平 浪花の恋の物語
◉国劇 二十三日迄 アワモリ君乾杯
◉平 二人の息子
◉平 二十六日迄 大当り百発百中
◉平 二十六日迄 生きていた番長大
◉平 用心棒稼業
◉平松竹 二十六日迄 愛情の系譜
◉平ニュー東映 二十六日迄 京化粧
◉平ニュー東映 二十六日迄 坊ちゃん野郎勢ぞろい
◉平 ふり袖太鼓
◉平 地獄に真紅な花が咲く
◉三反園映 二十三日迄 恋山彦
◉常磐日活 二十六日迄 命の朝
草を刈る娘
広野の待伏せ
◉三反園映 二十六日迄 あの波の果てまで
娘あり子あり友あって
◉常磐座 二十六日迄 織田信長
富士に立つ若武者
男の血潮がこだまする
◉錦太座 二十六日迄 アマゾン女王
チャップリンの独裁者
追跡

年末サービス
大100円 23日▶
学 80円 27日
小 50円
総天然色
パナビジョン
オシャレ11人の仲間
酒と女賭博の都ラスベガスの大喧騒!!
フランク・シナトラ
ディーン・マーチン
アンジイ・テッキンソン
大爆破
総天然色
アラン・ラッド主演
ジーン・クレイン主演
聚楽館

財団法人
松村病院
放射線科 精神科 産婦人科 神経科 小児科 内科 皮膚科 整形外科
本院 城東分院 城南分院 平市南町二三 平市手掛町一元 平市小太郎町一八
電(代表)二二六一・二二六三
部長 佐藤隆太郎 佐藤道 佐藤克 金蔵 長谷川敏明 門脇嘉 四戸隆雄 豊島隆夫 堀川雄 松野保 松村愛 松本亨

急募
看護婦 准看護婦 家政婦
平 家政婦 看護婦
紹介多し 委細面談
平市鹿島町 電七〇三
幹旋所

楽しい食事は
レストランパールで
ご宴会・ご集会には
定評を戴いております
階上ホールを
ご利用下さい
レストランパール
平・三田小路電3388

プロパンのことなら
何でも御相談下さい 電四六三九
平市正月町
平酸素

会社 株式 萬屋商店
募集 女子事務員 運転手（大型小型）各三名
看板市場
平市正内町 TEL2273

性病皮膚科
矢吹医院
平市古殿町 電(平)四六九三

記念の
贈りものは
誠光堂の
トケイ ガビ イネワ
メユ
萬年筆を…
（眼鏡部新設）
平銀座 誠光堂 TEL 3496

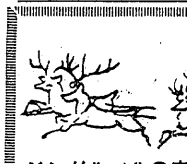
ジングルベルの音と共に
もうすぐ
クリスマス
県下唯一の特色を
持つ「千秋」へ
■お揃いでおい で下さい
お待ちしております
ナイトクラブ
千秋
平市南町 TEL4214

郷土の誇り
白馬の雪
白馬の雪酒造株式会社
平市辰ノ口

☆タクシーの
ご用命は☆
平 2175
2640
好間 5372
草野 5647
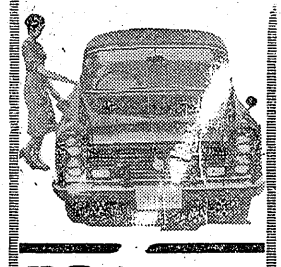
尼子タクシー
代表取締役 吉田健造

ポンプと水道工事
山崎
平市菅の目 電五九〇〇

旅館 家庭的ムード
小ち
平市弁天町通り 電三二四

嘉見家
カレーライス 各種丼物 平市四丁目 電四六九

厚生省許可
開花亭の
●強化食パン
ブドーパン
平市五丁目電2342 6342

募集
新聞配達員多数
☆希望者は本社まで
常磐毎日新聞社
平市田町 電話2104・2105

江戸前 出前・折詰・迅速調達
立喰 太郎寿司
平市公会堂通り 電五七六一

歳末大売出し
御婚礼家具 高級品豊富
家具調度品 取揃え
季節のコタツ板・アンカ
各種取揃えております
◆配達無料サービス◆
製造販売
家具のデパート
伊東家具店
平市新川町 TEL2464