常磐毎日
発行所
平市田町75番地
常磐毎日新聞社
（電代表）2104—2105番

東京電力の
チョコまん
地区本店五〇〇〇
支店四八〇五九

お天気
「今晩」北西の風一時しくれかにわか雪
「あす」北西の風やや強く時れたり曇ったり
「波」風波があるあすは風波がやや高い

平市のドル箱
純益金7千万円越す
風当りは強いが
断ち切れぬ競輪事業

射幸心をそそるなどと廃止の失政に立たされている競輪はその売上げも盛況の一途をたどり東京オリンピックの資金調達の一助ともなって る。これと並んで平競輪も市財政のドル箱的存在となり、この一年間でザット七億三千三百七十七万余円を売りあげ、利益約七千万円という莫大な数字を示した。平競輪は主催団体が平市と石城競輪組合の二本立てとなっているが、利益金は一般会計に繰り入れて学校建設をはじめ道路橋梁等などに使用、財政にるおいを与えているというのが実状のようである。以下年間の総決算をしてみる。

まず売上げであるが、主催者別にみると平市が四億九千三百二十二万円、石城組合が二億九千一百五十五万二千七百円、合計七億三千三百七十七万二千七百円で三十五年度と比較して約一億円も上回っている。この売上げに対する利益金は平市が約五千八百万円、石城組合が約二千八百万円、計では約七千万円となり、昨年より二千二百万円増えている。

一方入場者は約五千人、一人当たりの車券購入は二万余円にもなる。このように平競輪も全国的傾向と肩を並べて年々売り上げが上昇しているわけだが、ファンの間はどうだろうか。固はピンからキリまであり、その日暮しの日雇者などがあり金をはたいて競輪場通いをするという姿も見受けられ、なかには財産を競輪に潰したという者も現われている。平市の場合だと、この競輪による財政が相当うるおされていることは過去の実績などからみても明白である。廃止の運命にあるとき、競輪にのみ頼っていることも否ず、これに変るものとして競技場を建設したものの、有名無実のような存在である。

売り上げが伸びたからといって甘んじているわけにはゆかず、市としてもこの辺で早急に対策をたてなければ財政も相当苦びしくなることは必至である。各月別の売り上げと利益金は次のとおり。（カッコ内利益、単位円）

▽一月＝五〇、七一、一七〇〇（七一、二七三、三一六）▽二月＝五四、一三一、七〇〇（三一、〇一四、二九三）▽三月＝五九、九七一、九〇〇（九、一三六、〇一〇）▽四月＝五九、七八、一一〇〇、七、八三一、〇九、一〇五）▽五月＝六七、六一二、一〇〇（八五、八六〇一、七九五、〇〇（三一、〇〇一、〇六一）▽六月＝五六、四五〇、九〇〇（四、一四三、七八五）▽八月＝七三、四七六、六〇〇（一三、四六九、四四八）▽九月＝六七、一九三、六〇〇（八、三〇七、五八七）▽十月＝六三一、九六七、八〇〇（四、〇三一、一七一）▽十一月＝五九、一〇六、三〇〇（三、二八九、九四八）▽十二月＝六一、九五五、九〇〇（未決算）

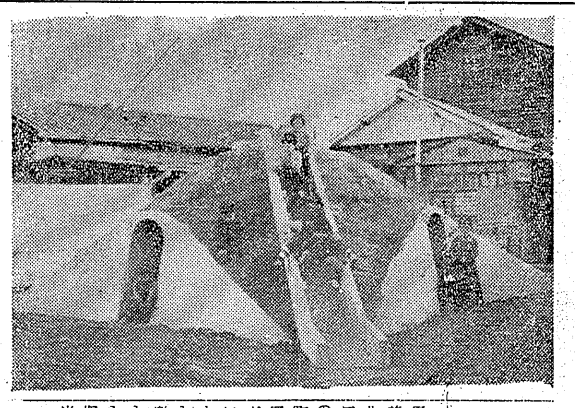

幼児らに憩の場
新川町に遊園地完成

平市新川町（新和会）＝会長玉木兼治郎氏＝と同市五丁目（町内会＝会長馬目鶴蔵氏＝では一月七日ご前十時から両町内の小学校以下の児童ら百五十人を招いて〝新川町遊園地完成祝賀式〟を挙行する。同町内には子供たちの遊ぶところがなく町内の有志が市当局にお願いして同地内に遊園地を新設したもの。この遊園地は普通の遊園地と多つた型で〝子供たちが自由に楽しめる〟ように砂場中央に月山とトンネルその上を滑り台にしたもので、工費は二十万円（土地買収含む）を投じ、約百九十八平方米の広さのもので、祝賀式には子供たちの手により滑り台の登り口のテープ切りを行ない、お祝い〟としてキャラメルをプレゼントする。

（写真は近く完成する遊園地）

年末取締り
無免許四検挙

常磐署は一五日午後七時から十時まで年末せい取締りを行ない、無免許四件、自転車の無燈火一件を検挙したほか、酔漢が十二件もあった。

歳末助合い
五千円
遠藤さん寄贈

常磐市上浜員四二の一遠藤マサさん宅三三は二十六日午前九時ごろ同市福祉事務所を訪れ、現金五千円を〝歳末助け合い〟として寄贈した。

球場施設費
六十万円を
常磐交通寄付

常磐交通自動車KKは平市営野球場の施設費として六十万円を市に寄付した。同社はさきにも二十万円を寄付している。

養護児にプレゼント
常磐児童委も

常磐市児童委員会では二十六日ご後一時から保護児童八百五十人に菓子などをプレゼントし、子供たちから喜ばれた。

急転解決
したが公営バス
だが問題はこれから

常磐地区の五市が手を組んで地区民の足のサービスとして打ち出した五市公営バス問題はいろいろと問題を引き起すとしていたが去る七月二十六日磯橋平市長と野崎常磐交通社長の調印式で六年越しの紛争に終止を打った。

今年に別れを告げるにあたり、バス問題の発端から妥結までの経過をたどってみよう。

◎……そもそもの発端は去る二十九年十月に平市が隣接の豊間、高久、夏井、草野一町二村を吸収合併したときにさかのぼる。まず合併の条件として地区民の要望で平市営バスの運行が矢先に打ち出された。この問題に対し平市は一応条件をのみ、三十年四月の市長選で磯橋市長が公一として出馬、これに対抗して野崎常磐交通社長が出馬して真向うから選挙戦の火花を散らした。結果的には磯橋氏が当選して、公約に従い同年六月に市議会でバス運営特別委員会が設置され、直ちに先進地を視察するなどして平市の計画案を作成した。しかし平市だけの実現は難関があるとして隣接する他の四市に呼びかけ、三十二年五月には石城五市交通事業組合が結成された。磯橋市長公約はこのようにして市長選での一騎打ちから市議会でのバス運営委員会、五市組合結成と形を変えていった。そして運輸省に認可申請（車輌三十三台、資本金八千五百万円）するまで三年半を費やした。三十四年六月には仙台陸運局、三十五年四月に運輸省でそれぞれ聴聞会、公聴会が開かれて、賛否に対する激しい論争がくりひろげられた。

◎……昨年十二月当時の国友運輸省自動車局長から和解勧告案が出され、五市と常交が再三交渉を重ねたものの「株の公開」問題、さらに五市側が最大の譲歩案として出した経営参加をはずした最終案をも常磐交通側は拒否してしまった。事実上これで決裂となり、民の足のサービスとして打ち出した五市公営バス問題はいろいろと問題を引き起すとしていたが去る七月二十六日磯橋平市長と野崎常磐交通社長の調印式で六年越しの紛争に終止を打った。

◎……そもそもの発端は去る二十九年十月に平市が隣接の豊間、高久、夏井、草野一町二村を吸収合併したときにさかのぼる。まず合併の条件として地区民の要望で平市営バスの運行が矢先に打ち出された。この問題に対し平市は一応条件をのみ、三十年四月の市長選で磯橋市長が公一として出馬、これに対抗して野崎常磐交通社長が出馬して真向うから選挙戦の火花を散らした。結果的には磯橋氏が当選して、公約に従い同年六月に市議会でバス運営特別委員会が設置され、直ちに先進地を視察するなどして平市の計画案を作成した。しかし平市だけの実現は難関があるとして隣接する他の四市に呼びかけ、三十二年五月には石城五市交通事業組合が結成された。磯橋市長公約はこのようにして市長選での一騎打ちから市議会でのバス運営委員会、五市組合結成と形を変えていった。そして運輸省に認可申請（車輌三十三台、資本金八千五百万円）するまで三年半を費やした。三十四年六月には仙台陸運局、三十五年四月に運輸省でそれぞれ聴聞会、公聴会が開かれて、賛否に対する激しい論争がくりひろげられた。

◎……昨年十二月当時の国友運輸省自動車局長から和解勧告案が出され、五市と常交が再三交渉を重ねたものの「株の公開」問題、さらに五市側が最大の譲歩案として出した経営参加をはずした最終案をも常磐交通側は拒否してしまった。事実上これで決裂となり、民の足のサービスとして打ち出した五市公営バス問題はいろいろと問題を引き起すとしていたが去る七月二十六日磯橋平市長と野崎常磐交通社長の調印式で六年越しの紛争に終止を打った。

今年に別れを告げるにあたり、バス問題の発端から妥結までの経過をたどってみよう

文芸

「信長と秀吉」を読んで

植田小六年　林　美智子

私がこの本を読んだのは、今まで童話などしかよまなかったので、今度は、歴史の本を読んでみたいという気持からです。中でも「信長と秀吉」という本を選んだのは、信長や秀吉の性質や、生活のようす、家来の主君に対しての尊敬ぶりなどを知りたかったからです。

信長は尾張の国、今の愛知県の貧しい大名の家に生まれましたが、他の大名を次々にたおして出世し全国を統一しようとしたが明智光秀のために本能寺で殺されました。

その時秀吉は信長の家来で最も信頼できる部下の一人でしたそれですから主君が死んだ時の悲しみは大きかったことでしょう。光秀をにくらしいと思ったことでしょう。秀吉は自分の力で光秀をたおそうと考えましたそして十三日目にたおしたのでした。

いつも仕事のおそい私には、とても考えられないことです。しかし皆だからこそ、こんなことができたのです。もしこれが今だったら法律はんで裁判にかけられていたことでしょう。そういう所が昔と今とちがうと思いました。

光秀をたおした秀吉は勢いに乗って来たのです。秀吉は自分の死後の姿まで考える。それだけ偉かったので。秀吉は家康遺五人の大名あてに「秀頼をたのむ」という手紙を書きました。そして八月十八日午前二時、六十三才を一期として伏見城で一生を終えました。

「露と落ち、露と消えぬるわが身かな、なにわのことは、夢の又夢」これは秀吉の残した辞世の句です。秀吉は百姓から身をおこし全国を統一するほど出世したのです。私はいくら貧しくてもどんなにつらい事があってもくじけずに、元気を持ってやれば何事もできない事はないと言うことを、強く心に感じました。

まかせて西国や東北を従え大阪に城を築き朝廷から豊臣の姓をいただき関白太政大臣に任ぜられ天下を統一することになりました。百姓の子から全国を統一するようにまで出世したことは秀吉にとっても秀吉の母にとっても大きな喜びであったことでしょう。秀吉は全国的に検地を行なって税を定め、さらに刀狩りを行なって町人や百姓から刀などを取りあげました。

これにより武士と農民の区別がついたのです。しかし政治家というより職人に近かった秀吉は、統一後の日本の国内政治を整えようとせず、二度にわたり朝鮮に出兵しましたがついに失敗に終りました。秀吉も信長も偉い所はありましたが、信長は短気ですぐ家来をおこることがたびたびあり、家来の中でも信長をにくむ者さえありました。又秀吉は、農民道に尊敬をしていたのでは、夜のいくさの時農民道は、道をたいまつで照してくれるようなこともありましたしかし秀吉は国内の政治を整えようとせず、朝鮮にまで出兵したのは失敗だったと思います。

秀吉は家来達が朝鮮に出兵している間に病気になってしまいました。そして家来達がなくさめても、もう自分は回復する見込みがないことをさとりました。こうなるとせっかく一代の英雄秀吉も自分の死んだ後はどうなるだろうかということが心配になって来たのです。秀吉は自分の死後の姿まで考える。それだけ偉かったので。秀吉は家康遺五人の大名あてに「秀頼をたのむ」という手紙を書きました。そして八月十八日午前二時、六十三才を一期として伏見城で一生を終えました。

「露と落ち、露と消えぬるわが身かな、なにわのことは、夢の又夢」これは秀吉の残した辞世の句です。秀吉は百姓から身をおこし全国を統一するほど出世したのです。私はいくら貧しくてもどんなにつらい事があってもくじけずに、元気を持ってやれば何事もできない事はないと言うことを、強く心に感じました。

追悼文に涙も新た

水魔の犠牲になった幼ない級友への作集

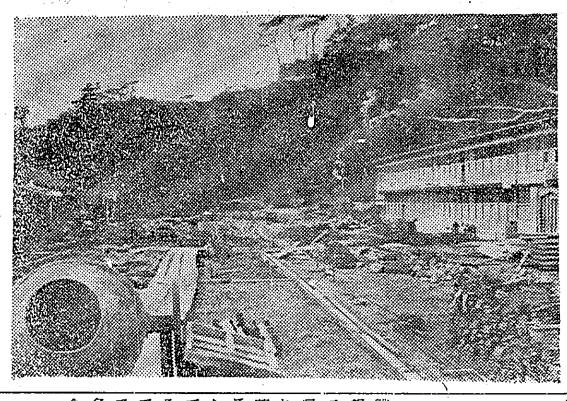

平一小第四学年追悼文集編集委員会は去る八月二十六日水難事故で幼い生命を絶った鈴木巡雄・緑川鶴両君の死を悼んで追悼文集を発行した。文集には両君が生前に書いた「おかあさん」「海水浴」の思い出をはじめ級友たちが両君の死を悼んで、涙ぐましい弔辞さらに両君と楽しく勉強または遊び回った数の思い出などが載せられている。思い出のなかから一二篇拾ってみる。

かつ君

国井敏文

かつ君をみるかい
いまぼくはかつ君の詩を
書いているんだ
かつ君が死んだと聞いても
ぼくは信じられないんだ
あんなに元気だったかつ君が
いまはいないなんて
いつかぼくの家に遊びにきたとき
かつ君は
「ぼく死ぬときは
だいふく食べて死ぬ」
と言った。
そしていつもぼくの家に来るとき
だいふくを食べていた
寄の遠足はさいこの遠足だった
かつ君見えるかい
ぼくは今でも
かつ君の
ことを
思っている
でもぼくの心の中には
いつもかつ君が生きている
いつまでもこのぼくの心の中に

道雄君と思く

羽田　健一

道雄君とぼくとは、おなじ神谷のアパートで、幼稚園のときから友だちだった。道雄君は草野小学校に、ぼくは六小に入学した。そしてぼくが一年生の二学期のときぼくが平一小に転校して来たら、道雄君は、ぼくより先に転校していた。その上、同じ組だった。小松先生になった。

ぼくが、だれかにいじめられていると、道雄君はいつも、ぼくを助けてくれた。ぼくは、うれしかった。

死ぬ前の日、ぼくたち二人はイイジマさんに行った。そしてぼくはモーターボートを道雄君は鉄バサミを買った。だけど道雄君はぼくにないしょでとおい所についてしまった。

ぼくもおいかけてゆきたい。とこに行ってしまったんだ。

資のカガ

団体、個人とも一位

あす磐城信組を表彰

磐城市大字江名町字北町磐城信用組合（新妻長蔵氏理事長）では明二十七日県庁で県信用組合協会と県知事から感長組合として表彰される。これは県下八信用組合中財政基盤強化賞が六億一千万円で県一位となった。同組合は元江名信用組合時代の二十三年中の預金額は二千五百万円で二十八年末で支払停止となった不振状態に陥ったこともあるが同年役員改選を行ない機構改革を断行し理事組合長に新妻長蔵氏を再選し新陣にのり出し実績が同七位、三十四年度団体県一位となり全国中小企業庁長官からも表彰され、三十五年には二位個人一位、今回は団体一位個人飯塚氏が一位と三位を受賞している。この間平之作、小名浜、植田にそれぞれ支店を開設堅実な歩みを見せている。

湯本一小校解　体工事すすむ

常磐市立湯本第一小学校校舎改築第二期工事は岩柄校舎のためすでに解体、総工費一千六百九十五万円で、普通教室七、図書室一、給食室、その他付属建物一、〇九三平方メートル鉄筋コンクリートの工事を進めている。完成は新年三月の見込み。

（写真は解体作業中の湯本一小）

マグロ船の火事

損害五百万円　コタツの不始末

二十五日午前五時二十五分ごろ磐城市中之作港に停泊中の岡市長田一二、吉田喜好さん所有のガツオマグロ船第八太鼓丸（九九トン）の船員室から火を出し、船員室と機関室二三三平方メートルを焼いて約二時間半で消えた。損害五百万円。磐城署で原因を調べた結果、船員室のコタツの不始末からとわかった。同船は補修して操業できるまで約半年かかるとみられている。

山火事二件

常磐市林野で

二十五日午後一時三十分ごろ常磐市水野谷字亀ノ尾地内の雑木林から火が出て約四アールを焼き、同五十五分ごろ消えた。また同二時半ごろ、同市磯原地内の松林から火が出て約一アールを焼いた。いずれも枯れ草など初期のもので、常磐署が原因を調べている。

ラジオ娯楽室

「二十七日」◆ラジオ芸能ホール（❶後9・25）今週は「流歌手」が三十五分にわたり、得意の歌、ヒット曲で綴るワンマン・ショー、「男声歌手五人集」の第二夜は波止場もの を得意とする藤島恒夫さんを迎える。

曲目は
❶波止場気質
❷波止場物語
❸すもの歌
❹夕焼雲さん
❺忠治子守唄
❻浪花の夜
❼雨の新宿コマ通り
❽みかん一神のお月さん
❾さいはて列車

◆NHK邦楽音楽会（❶後0・30）ギャルド・レピエブリケース吹奏楽団の演奏。この吹奏楽団はフランスの誇る世界最大、最高の軍楽隊で指揮者ランソワ・ジュリアン・ブラン隊長以下七十五人の楽団メンバーはいずれも、世界のトップ・クラスの奏者ばかりでなく、管弦楽団でもすばらしい演奏をする。

❶歌謡「ウイリアム・テル」序曲ロッシーニ作曲❷歌劇「タンホイザー」序曲ワーグナー作曲◆物語（❷後9）「牧場の四季」十一月に入ると根室原野はにわかに淋しくなり、牧場では冬を迎える一切の準備が終る。だが自然は一見静かに見えても、ストーブを囲む人々の心はおだやかでなかった。彼等はある恐怖におびえていた原野の主どもいうべき一頭のヒグマが、冬ごもりを前にして猛威にあばれまわり、森から森へさまよい歩いていたからである。そんなある日鉄砲を肩にした大男が、牧場の木戸にあらわれた。熊うちの名人政兄い、ことアイヌの和村政道である。……

北海道の荒原たる風土を背景に孤独に全てをかけた若アイヌのガンマンの感覚が、あざやかに浮びあがってくる。

◆教養特集（❷後8）座談会「教育界を顧りみて」東大教授海後宗臣　文部省初等中等局長内藤誉三郎　日本化粧品社長原安三郎　司会読売新聞社会久保田雄

文教予算で幕を開けた今年の教育界は波乱富んだ一年であった。文部省と大蔵省の折衝は困難をきわめたが、例年にない充実した文教予算が誕生した。その全容をみると、科学技術教育の振興、教育機会均等の確保中高生徒の急増対策などである特に高校生徒の急増に対する対策は父兄にとって切実な問題である。

映画欄

（午前）

◎浅草劇場　二十六日迄
七人のあらくれ
明日を呼ぶ港

◎ひかり座　二十六日迄
秘密諜報機関

◎実演　二十七日迄
ガン・ファイター

◎繁楽館　二十七日迄
大爆破
オーシャンと十一人の仲間

◎東映劇場　二十六日迄
黒い椿
浪花の恋の物語

◎民劇　三十一日迄
暗黒街撃滅命令
サラリーマン清水港

◎平　館　二十六日迄
出きていた野良犬
用心棒殺業

◎平松竹　二十六日迄
愛情の系譜
京化粧

◎平ニュー東映　二十六日迄
坊ちゃん野郎部勢ろい
ふり袖太鼓
地獄に真紅な花が咲く

◎三浜東映　二十三日迄
恋山彦
飛太郎笠
若きま待捕物帳

（午後）

◎常磐日活　二十六日迄
命の朝
追憶を刈る娘
跡

◎湯本座　二十六日迄
アマゾン女王
チャップリンの独奏者
広野の待伏せ

◎三国座　二十六日迄
あの波の果てまで
愛あり手あり友あり

◎常磐座　二十六日迄
島土に立つ若武者
男の血潮がこだまする

（午中）

◎平　館　二十六日迄
血液型の秘密
黒い椿
浪花の恋の物語

◎平松竹　二十六日迄
大爆破
オーシャンと十一人の仲間

◎繁楽館　二十六日迄
実演
秘密諜報機関

◎ひかり座　二十七日迄
ガン・ファイター

◎浅草劇場　二十六日迄
七人のあらくれ
明日を呼ぶ港

◎常磐日活　二十六日迄
命の朝
追憶を刈る娘
跡

◎湯本座　二十六日迄
アマゾン女王
チャップリンの独奏者
広野の待伏せ

◎三国座　二十六日迄
あの波の果てまで
愛あり手あり友あり

◎常磐座　二十六日迄
島土に立つ若武者
男の血潮がこだまする

NHK第1　ラジオ福島

〔今晩〕

7.05	そのイスにすわれ	7.00	ジヤジヤ馬くん
30	1丁目1番地	15	アツちゃん
7.15	ニュースハイライト	7.15	お笑い千両箱
30	話の泉	30	そのうそほんと
8.00	あつぱれ三人組	8.00	演芸名人クラブ
30	民謡をたずねて	3	人気投票歌のベストテン
9.10	ニュース解説	9.00	虹の星座
25	芸能ホール	45	愛の渦潮
10.10	日本にもスカウト時代	10.05	連続浪曲
30	科学千一夜	30	夜のいざない
11.10	今年の明暗	5	霧の旗
40	おやすみの前に	5	お休みの前に

〔明朝〕

5.05	早起き鳥	7.15	今日も元気で
6.00	村の広場	45	農家の街さんへ
27	朝の小鳥	8.05	農家の手帳
40	作家と死	10	今日もロビンでつしゃい
7.15	県民の時間	15	パパいつてらつしゃい
40	朝の話題	30	ねナイシヨだよ
8.05	歌劇「ボエーム」	10	ご機嫌いかが
45	うたのおばさん	30	トースト冗談
9.05	わが家のじまん	青空番地	
50	寄せなべと変とろ汁	35	虹は歌う

NHK　テレビ

〔今晩〕

6.00	ぼくも私も名探偵	8.00	歌は生きている
5	黒百合城の兄弟	30	お笑い三人組
7.15	バス通り裏	9.00	事件記者
30	ジエスチヤー	30	きょうのニュース

記念の
贈りものは
誠光堂の
トケイ
メガネ
ユビワ
萬年筆を…
（眼鏡部新設）
言誠 3[illegible]
TEL 349

お正月の
家庭風呂には
楽しく沸せる
大黒風呂釜
（10年保証付）
■寒中払い時間
大型1　8分ー20分
タイル25分ー30分
中型　25分ー30分
タイル40分
小型　35分ー40分
本舗　大黒釜
渡辺工業所
正月町19　電4583

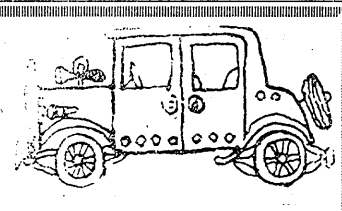

運転免許
◎冬休みに運転免許を
今年の夏休みには大学生36人が卒業しました。
当学校を卒業した方は全国の試験場で実施試験は免除になります
福島県公安委員会指定　福島県知事認可
福島県平自動車学校
（内郷市御台境町鉄道沿線）
バス…自動車学校前下車　電6723
快適な舗装コース
■県下一の合格率（92%以上）
■県下一の練習車数（20台）
■年中無休

嘉見家
カレンダー
広告

公認
平宅地建物取引所
不動産売買・仲介評価貸家斡旋
平市字柳小路踏切際　魚川材木店内電三六一番

江戸前
出前・折詰・迅速調達
立喰
太郎寿司
平市公会堂通り
電五七六一