常磐毎日
発行所
平市田町75番地
常磐毎日新聞社
（電代表）2104―2106番

おすすめできる
毛布と毛糸
トーア・スズラン
洋品の中野
平・2 電2053

タコ中毒百余名

石城、双葉二郡にわたり

平保健所　販売禁止、家庭へ注意

カビの生えた赤飯が出されるなどして食中毒の発生が懸念されている時、平保健所管内の魚市場から小売店に卸されたのでタコで食中毒を起すという事件が二日発生した。発生地域は平、内郷、常磐、好間、小川、双葉地区と広範囲にわたり、中毒患者も百十八名にのぼっているが、さらにふえるのではないかともみられている。患者はいずれも下痢、苦痛などの症状を訴えているが、重軽の症状は判然とせず、二日朝届出を受けた平保健所から市場や小売店などの調査を進めるに一方、残っている現物を押収して調べているが、この生タコは加工場に入荷してわずか二日しか経っていない。さらに回されたタコはまだ鮮魚に相当物残っているものとみられるので、同所では販売停止を勧告するほか、一般家庭でも買わないよう注意をうながしている。このタコは十月三十一日磐城市の魚加工所（大谷徳一さん）でゆで、同日午後四時ごろ平市大工町の丸仙魚市場に入荷した。入荷数量は十二キロ入十箱（百二十キロ）で同市場ではさらに昨二日朝平など石城、双葉地区の魚小売店に卸している。これを一般消費者が購入、夕食にサシミなどにして食べて、翌二日の午後四時ごろから腹痛などを訴え、診療所や病院で手当を受けた結果、食中毒であることが判明。保健所に届出られたものである。

中毒患者の発生状況をみると平市は新川町三三伊藤十三郎さん宅を始め十八人、内郷市が館の下杉本幸三方一家六人、道匠小路十広告業小松喜十郎さん宅四人など七人、常磐市が上湯長谷字湯台堂鍵字南町田五相染トクさん宅ら一家四人、小川町が遠藤キヨ子さんなどの一家四人、小川町が遠藤キヨ子さんなどの一家四人の合計百十八人が正午現在平保健所に届出のあった者で、このほか双葉郡の富岡町、大熊町などでも数名の患者が出ているので、中毒患者はさらに増えるものとみられている。

これら患者は数名ずつのそいではいずれも回復に向っているという。この大量患者の発生に平保健所は山内所長、二股課長ら係官が総出で市場や小売店、患者の症状などの調査に当たる一方、磐城保健所にも水産加工所における状況などの調査協力を要請するなどしている。

このように故在しての多発生は同所はじめて以来のことでもあり五十人以上の発生となると厚生省なども調査に乗り出すことになっている。同所は一般消費者に対しタコだけにとどまらず、こうしたサシミ類は鮮度などに十分注意のうえ購入するよう強く要望している。

二股衛生課長の話「タコによる中毒は故定的であり、まだ故在しての多発生は非常に珍らしい。原因についてはまだ調査していないので何ともいえない。食保官員を動員して徹底的な調査を進める一方、消費者も注意するよう協力を願いたい」

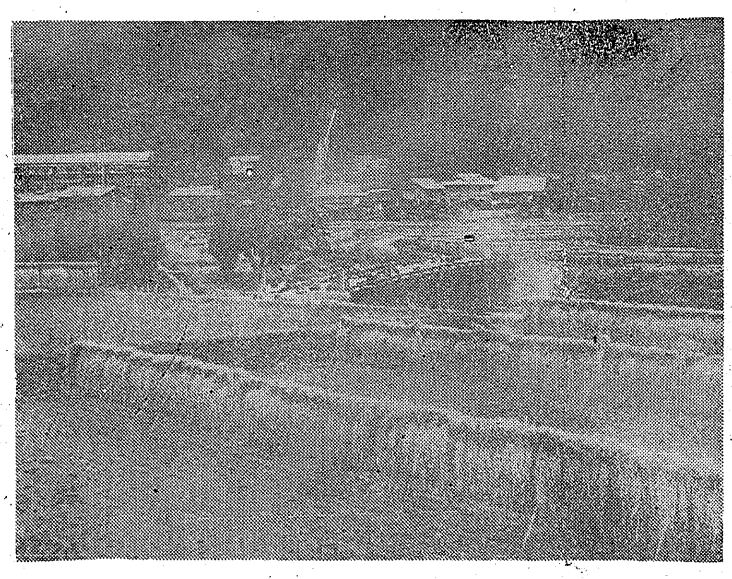

山狭の子ら野に

初冬の陽を浴びて

天候の回復をまつていた平相撲では、いま稲刈の真盛りである。稲束が木掛けにつらねられ、あとは大自然に裏作の麦時きがまつている。農家にとって、収穫の秋はめぐるしい忙殺の秋でもある。

× ×

こと山間部の小川町小原貫は夏井川の渓谷に奥まりついて寒波もこと際はやい。すでに稲刈は片づいている。麦時きの真っ盛り、山々の畑が紅葉へ急ぐとともに、どこの農家も野良仕事の片付けに手の休める暇もない

× ×

澄みきった空は高い。うす寒い初冬の晴れた日、川のほとりの一団が見える。秋とのお別れを惜しむかのように、手供らは野外の写生に高く笑う立った山の斑のみ並ぶ、見るからに農村風景。それ自体が絵であり画となっている。

少年柔剣道大会

五日平署演武場で行う

県警本部、防犯協会連合会、石城地区防犯協会連合会主催の第一回石城地区少年柔剣道大会は五日午前九時半から平署演武場で開かれる。参加校は剣道の部、四倉中、平三中、内郷一中、四一中、小名浜一中、泉中、勿来一中、同二中、柔道の部、四倉中、平三中、江名中、小名浜一中、錦中、勿来一中。

バレエ公演

平バレエ学園公演会は五日午後一時から内郷市公会堂で開かれる。公演内容はアンデルセン物語、六人の魔のダンス・ブリランテ、バレエ・コンサート、白鳥の湖などである。

早期発見と治療を

結核予防の週間に当り

結核予防週間にあたり結核といえば昔は大変恐しい病気であったりですが、現在においては、医学医術薬学の急速な進歩により特効なものを除いては患者の大半は、治療可能域に到達しております。

平市は毎年結核を市民から追放するため健康診断を実施しておりますが、これは結核対策の根源ともいうべき早期発見、初期治療、伝染、防止を主眼点に患者から健康者への感染を未然に阻止しようとするものです。

健康にして文化生活を営むことは憲法によりうたわれ、我々の権利であります。

これは与えられたものでなく、自分から築いていくことです。自分から進んで健康診断を受け権利を行使し義務を履行してこそ、治国家の一員として認められるものと思います。憲法二十五条が空文化されないよう一人一人が努力してこそ、始めて文化的生活が、できるものです。

他人に頼められ、また市で実施するから仕方なしに診断を受けるという他力本願な気持で受検するならば、この病気は低文化国家という汚名をきせられて、永遠に日本より駆逐できないでしょう。

その証拠として昨年五〇万の新患者が発見されております。

（福島県では一万人）これは病源菌を撒き散らす患者がいて、健康者が絶えず蝕まれていることなのですが、寒心に堪えないことは、未検者に患者が最も多いことです。自分は健康で病気になったはずがないという安心感が大事を招くわけです。

更にこの病気は無痛無自覚症で特に感化しない限り自覚症がなく、統計的にみます感染者の数は自覚という数字がでています。つまり患者被感者が無防備状態にあり、細菌撒布に拍車を掛けているともいえるのでしょう。

次にこの病気を凡ゆる角度から観察してみましょう。

❶平市の結核健康診断の結果

昭和三十年度の受検者、二万四千人、▽三五年度胸部密検診者三五八人▽同年感染感の者、四一人▽同年治療を要する者百二十二人▽昭和三十六年度の受診者、二万二千人▽同年要精密検診者、二百人

感染状態治療を要する者につきまして、現在調査中ですが、昨年とは逆に治療を要する者が、増え感染状態の者が減っております。▽②全国死亡者の結核の順位。▽脳溢血一五万人▽ガン九万三千人▽心臓病六万八千人▽老衰五万四千人▽気管支肺炎四万六千人▽事故死三万九四人

▽結核二万二千人

昭和三十二年度はこの病気が第一位を占め（約二〇万）二十六年度には第二位でした。結核による死亡者中三〇才前後が最高で一番感染調査による。この年令層の方は、特に注意が必要です。

（続く）

駅伝競走

第七回石城一周　本社主催23日華々しく挙行

ウインター・スポーツの雄、鮭色の陸上選街道に若人が健脚を競う石城陸協、同高体連、本社共催の第七回石城一周駅伝競走は石城国体文化祭の共賛行事として、二十三日（勤労感謝の日）に開催することになった。大会の実施細目は両日中に開く関係団体の役員会で最終決定を求めることになっている。走破コースは四倉―平―常磐―植田―勿来―植田―磐城―豊間―平のセコースである。青年部はこれまでのコース変更もある予定参加資格などは従来通りで、参加は一般、青年、高校の三部に分れる。一部地域では道路工事などのためコース変更もあり、各関係者は小さすぎると十万平方米の敷地を考えていると述べ、土地の買収は県側からの現地見聞の結果、平市上荒川を指定関係者に要請した結果、万場一致で常磐地区として平市上荒川を予定地に決めた。常磐地区の福原校誘致はスタートから順調ぶりを見せ、有力候補にあげられていた。

平市南白土、内郷市御台鷹の候補地は土地買収に難色があり、県側が直接現地を検分した結果、平市上荒川を予定地に取り上げ関係市町村と懇談、万場一致で決定した。また県側では上荒川地区の土地買収を急ぎ急に進めるよう要望、文部省は敷地八万二千五百平米を希望していると説明したが、地元では小さすぎると十万平方米の敷地を考えていると述べ、土地の買収に全力をそそぐことになった。

上荒川に万場一致

工専校の新築敷地

教育部長らが二日来平、県石城事務所で木村代議士、高橋県議、誘致期成同盟会、常磐五市の関係者が集まり懇談、建設敷地について県側からの現地見聞の結果、平市上荒川を指定関係者に要請した結果、万場一致で常磐地区として平市上荒川を予定地に決めた。常磐地区の福原校誘致はスタートから順調ぶりを見せ、有力候補にあげられていた。

平市南白土、内郷市御台鷹の候補地は土地買収に難色があり、県側が直接現地を検分した結果、平市上荒川を予定地に取り上げ関係市町村と懇談、万場一致で決定した。また県側では上荒川地区の土地の買収を急ぎ急に進めるよう要望、文部省は敷地八万二千五百平米を希望していると説明したが、地元では小さすぎると十万平方米の敷地を考えていると述べ、土地の買収に全力をそそぐことになった。

畜産共進会

会場きまる

第十一回石城原産文化祭の行事の一つ、第四回畜産共進会が二十四日平工校校庭で開かれる。出品区（写真は無邪気な子供らの側まで）

城はいわき一円で乳用牛、ホルスタイン系雑産牛十頭、和牛（肥育牛）黒毛和牛、二十頭、肉豚二十五頭、種豚二十五頭、鶏半（鶏卵鶏）百羽が出品展示される。

親の心は子知らず

無邪気な子ら

幼児を交通禍から守ろうと声を高くして指導に当局はあたっているが地区によっては先生や親が付添つて横断をさせるため大変努力を払っているところもある。ワンタン白鷺の子供さんにはおかまいなし、先生の目をかすめていたづらに熱心、下水道を股がったり、列外に飛び出しとり付添人を平古捜している。

菓子甘くなったか

一夜明ければ五割上げ

菓子屋は一夜明けて生菓子は五割の値上げになっていたわけだ。理が大きくなったようにも思われない。砂糖を絡して甘味を添えてあるのが左党の彼はその見分けもできぬ×××菓子の食通者を募るのだつた。この頃の菓子は何が堅実で安定しているのが知るよしもない。食品菓子はおしなべて値上げとなるのだ。これは何時上がるのかに思いを馳せていたのかも知れない。

▼▼そこで思い浮かぶのは多数の値上げである。何々組合、何々協議会、連合会といった機関が決議すれば団体に物の値段が高くなることのできるのは、一方的に有無無ものである。松川事件裁判を初めとして、友交団の大統領が国既念にもつて行つたり、農家では米の統制問題で農相に怒鳴り付いたり、大衆の決議で支配するのだから、政府はかりでない。

▼▼それぞれの機関は一つの部屋を出して世論を起させ、その上にあぐらをかいていればよい。多数の民に従つてきえいれば誤りがあろうがなかろうが自己は決めたのではあるまいか。

自分から判然である。これが民主々義とは有難や有難やである。

▼▼数日前石炭対策協議会が集まって活発な意見がふつ騰したそうだ。そのうちで、値上げも信引きもない、中味たつぷりの意見を吐露して関心を高めた政治家らしい木村代議士の態度は立派なものだった。それほど熱心な意見を述べられるのは、選挙のとき最新系の炭鉱関係者からの絶対的な支持に期待をかけていないために、苦境にたつ炭鉱失業者に対し、その場限りのお慰撫や同情的表現でなく、政治的に公平な対策論をブツたため中味のある代議士として信頼感を深めたのではあるまいか。

閻魔帖

閻魔売で一番繁盛するのは風呂屋に閻魔売はない。

▼▼昨日は桐の植目が物をいつたり、フエルトの草履に好きのマフラーを和服の襟にはさんで夜の散歩が朝になつたり、映画館が表演の一夜になつたりのだ。

▼▼暖前

菊水忍法帖シリーズ no.1
はりつけ蛇石
矢野ひろし作・画 28

記念に洋風庭園
平三小卒業生父兄で

平第三小学校の来春卒業する一百七十人は卒業記念として同校に洋式による庭園を贈ることになり、五日午前十時から地鎮祭と起工式を行った。庭園は東側の中庭に延長十五米、巾八米、一百二十平方米の大きさに廻りは定生を植付け、中央に池（噴水付）花壇、池の深さは六十センチ、五十センチ、四十センチの三段階層に分けられ池巣を設ける。この作業には父兄と児童らが労力奉仕をするもので、きれいな洋式庭園が完成するのは今月末で工費は十万円。

ステレス工場を誘致
町で敷地斡旋に乗出す

東京都目黒里井上製作所では久ノ浜町にステンレスの加工工場を建設するため敷地のあつ旋方を町当局に申出てきた。町ではこのほど協議会を開きあつ旋することになり、候補地をさがすことになった。用地は十万平方米を当て込んでいる。同製作所の経営者は出身町出身であり、久ノ浜町で適地が入手しない場合は、広野町を第二の候補地になることも予想されている。

「七五三」行事
新暦十五日に話合できまる

久ノ浜町公民館、同新生活運動協議会では関係者が集つて話合つた結果、年間行事の合理化の一つとして、七五三の祝を新暦十一月十五日とし決め、隣接町村と歩調を合せることになった。

町民要望の陰磯橋
一千余万円を投じ完成

久の浜町陰磯橋は都市計画事業の一環として築造することになり、三十五年度より二年計画事業として着工した。下部工事は平市廻江工業KKが昨年完了、本年度第二期上部工事は東京都オリエンタルコンクリートKK施行このほど完成した。総工費一千三百二万二千円、下部一百九十二万一千円、上部一千百十万円である。

陰磯橋は駅前から市街を横断久之浜港に通じる重要路線である。大久町と駅前間の街路取付け工事はすでに完了、北側の一部家屋立退き問題が残っている。これは伊藤富岡事務所長、地元木田町長のあつ旋で解決されることになっている。久之浜避難港の本格的着工とともに重要幹線であるこの橋の完成は町民から大きく喜ばれている。

写真＝完成した陰磯橋＝

木奴美会吟行
紅葉の谷地へ

久ノ浜町木奴美会では五日八茎鉱山、谷地鉱泉の紅葉をもとめて会員二十余名参加し落葉、立冬の句興の吟行をすることになった。

磐城市の人口動態調べ

磐城市十月現在の人口動態調べによると五万八千四十六人、その内男二万九千四百六十九名、女二万八千五百七十七名、男は女より八百九十二名が多い。転入は二百二十七名、転出二百十名となっている。

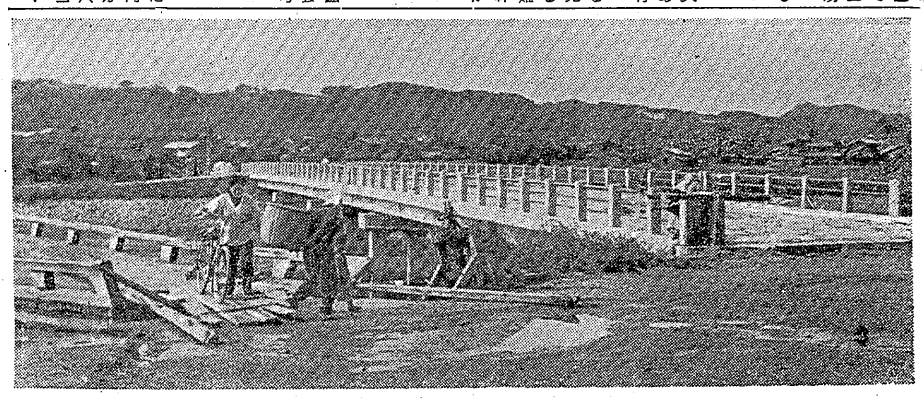

日本水素工場 作業に支障で
通勤者バスに切替える

急行列車を増発、スピード化によるも距離旅客の輸送に便宜をはかる列車時刻の改正を行なつてから一カ月を経過したが、その結果はダイヤは超過の連続で大混乱、それもとどまるまでなく連続遅れで通勤者は大困り、国鉄のダイヤ改正は改正でなく改悪だ、長距離旅客に重点をおいたことが大変な誤りで、地方の通勤者こそ重点的に取り入れたダイヤ編成でなくてはならない。と非難がましかりでなく磐城市日本水素では平駅七時十二分泉駅七時四十四分磐小名浜行臨時増発列車で通勤をする従業員は毎日三十分以上の遅刻出勤のため、職場交替に支障があり、今まで十分から二十分くらいまで認めていた遅刻を認めないことになった。

従つて従業員は列車からバス通勤に切り替えることになった。このまま列車の運行時刻が正常化されない場合は日本水素工場ばかりでなく、他の工場や商店にも大きな問題が起る雲行きを見せてダイヤ改正の不評は通勤者にも大きく響いてきそうだ。

カメラは田中

発明展応募者は十日迄

県発明展が二十一、二十二日開かれるが、応募者は磐城市役所観光課へ十日までに出品するよう勧んでいる。

久中文化祭

久ノ浜中学校では七、八日の二日間にわたり、恒例の文化祭を開き生徒の作品展を飾ることになった。

木奴美句集
九月例会から

木奴美九月例会に兼題「夜寒む」「馬肥ゆ」「当麻」「赤とんぼ」各句で開いた。

麓廻区一つ夜寒の灯を残す　井滴
秋天の寒さよ人を信じたし　初一
新そば寒し蕗王の線に雲迅し　春湖
樣の歌一点を見て天高し　たすく
はなれ住び寒に文書く夜寒かな　笑堂
一つ家に寒ける貧馬も肥えにけり　ひろし
テレビ音楽に姪娘の論や夜長し　邑光
寒返りの子の手つめたき夜寒かな　一寧
手折りすぎ捨てるに惜しき菊の花　静
三毛猫も膝に寒ける夜寒かな　加一
香たけは蕗の存方秋の天　碧女
峠より見下す玄関馬光る　銀汀

大会出場の優良児
磐城市で十四名参加

かねてから県大会に出場する優良乳幼児を審査していた。磐城保健所ではこのほどその十四人を市代表と決めた。（カッコ内は父兄の氏名

会川隆男（昭二）下手、高木弘迫（弘安）松ノ中、三浦敏明（敏光）本町、矢部直幸（昭二郎君ケ塚、野沢実司（一雄）堀ノ東、門間愛司（八郎）下明神町、坂本慎一、岡祐一（英慈）定西、佐藤香保里（庄次）吹松、桜川悦子（勉）松ノ中、鈴木千秋（茂史）なぎさ、山本尚英（和郎）本町、阿部治一（英次）道珍。

健実な歩み
山一サント

鉱業砒砂の採取売を経営、町振興の振興に寄与している山一サンド工業所の工場＝写真＝。

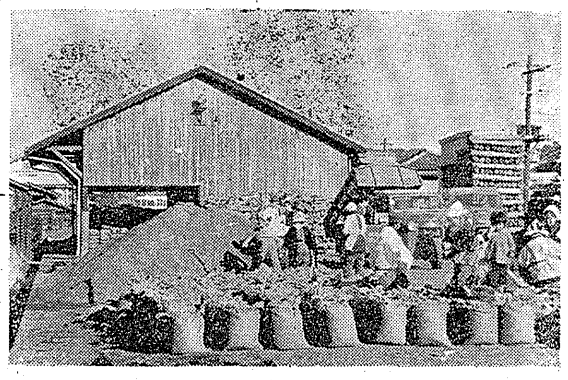

ラジオ娯楽室

「三百」文化の日特集▼ドリトル先生航海記（❶後0・05）
今回の「航海記」は、その第二作でこどもの夢と健康な冒険をとりいれたゆかいな話で、アメリカの最も権威ある児童文学賞

映画欄

（平市）
◎世界館　七日迄　三日間
男の銘柄
お琴と佐助
◎ひかり座　六日迄　二日間
熱風
十三日迄　二日間
世界の夜
◎楽楽館　七日迄　二日間
太平洋紀に消える時
◎東映劇場　七日迄　二日間
風の野郎と二人づれ
◎昭和　七日迄　二日間
港祭りに来た男
◎昭和　七日迄　二日間
真紅の男
◎平館　七日迄　二日間
地獄の薔薇
◎平館　七日迄　二日間
相撲後半戦
◎平松竹　七日迄　二日間
波止場気質
◎平松竹　七日迄　二日間
暗黒街の静かな男
◎平ニュー東映　七日迄　二日間
金の実る樹に恋が咲く
◎平ニュー東映　七日迄　二日間
ママおっちゃが嫁をくるの
◎平ニュー東映　七日迄　二日間
四十一時間の恐怖
◎三崎　七日迄　二日間
東京新選組
◎三崎　七日迄　二日間
若様やくざ
（磐城市）
◎磐城日活　七日迄
でかんしょ風来坊
暗黒街の静かな男
東京危険地帯
◎湯本座　七日迄
隠す潜水艦
失なわれた世界
海賊の王者
◎三函座　七日迄
お馬は七十二万石
ふりむいた花嫁
悪名
◎磐城座　七日迄
心臓破りの野郎ども
出世武士道
七人の騎士

NHK第1【今晩】ラジオ福島

6.05 そのイスにすわれ
30 1丁目1番地
7.15 ニュースハイライト
30 今週の明星
8.00 演芸会
30 思い出のアルバム
9.10 ニュース解説
25 芸能ホール
10.00 時の動き
30 日本楽器のための組曲
11.20 海外だより
30 バンの話

6.00 ジャジャ馬くん
55 奥様ご存知ですか
7.15 アイジョージ心の歌
30 犯人をあげろ
8.00 今宵をあなたと
30 すかたん家族
9.00 ミュージックアワー
45 愛の渦潮
10.05 連続浪曲
30 ミュージックアワー
11.05 宮本武蔵
20 ジャズへの招待

【明朝】

5.05 あの雲こえて
42 経営のしおり
6.00 村の広場
40 武士道
7.00 県民の時間
40 朝の訪問
8.05 交響曲第5番
30 青空乙女
9.05 座談会
30 きものの素材について

5.00 今日も元気で
45 農家の皆さんへ
6.10 ぎょうもロビンで
30 ポケット落語
7.15 パパいつてらっしゃい
30 ねないしょだよ
8.05 おはようダークダックス
30 トースト冗談
9.00 ラッキー号発車
35 虹は歌う

NHK テレビ【今晩】

6.00 あすをつげる鐘
35 黒百合城の兄弟
7.15 バス通り裏
30 世界カメラ訪問

8.00 イタリア歌劇特別公演
9.00 マジックショー
30 きょうのニュース

ニューベリー賞を独得しているドルトリ先生は、近頃半分員で半分魚のイフ・ワフの言葉を研究している。そこへミランダという紫ゴチック島が、博物学者ロング・アローの行方不明を知らせてくる。先生は助手のトミーをつれて、クモナル島へゆき動物、虫、鳥などを観動員して思いがけない所とじこめられているロング・アローを救いだす。

ラジオ娯楽室（❶後9・25）
秋の大衆劇まつり第五夜「小栗栖長兵衛」を第二幕物で、大正九年明治座で初演され、大衆向けの主題と演出のよさで成功した。脚色は加賀山直三。小栗栖村の百姓長兵衛は手のつけられない暴れ者で、馬を盗んで売りとばしたり、妹や父をなくるなど乱暴の限りをつくす始末。

▼第五回レコード祭歌謡大会（❶後7・15）
恒例のレコード祭歌謡大会が今年もコロムビア、ビクター、キング、ティチク、ポリドール、東芝の各レコード会社の人気歌手によって、東京都体育館で行われるが、この時間はその模様を録音中継で送る。❶とび平に歌が弾く❷姉妹酒場❸ピンと出した❹長良川旅情❺山のロザリア❻バイナップル・プリンセス❼遥いたいなあママ❽九ちゃん音頭❾春待時次郎❿アンコ恋しゃ⓫哀叫人生⓬欲望のブルース⓭涙のムーディ・リバー⓮あなたの自由に⓯名月鮫太郎節⓰鶴の鳥⓱東京無情⓲グラナダ

婚礼家具
素人のデパート
伊東家具店
平市新川町電二四六四

募集
オート三輪運転手一名
女子店員一名
急募
年令三十才位まで
年令二十三才位まで

募集
新聞配達員多数
☆希望者は本社まで
常磐毎日新聞社
平市田町（電話2104・2105

医療法人
松村病院
院長　松村亨
外科部長　畑野愛雄
整形外科部長　松村保雄
皮膚科部長　豊川亨
内科部長　四戸隆太郎
門医　屋嘉明
小児科部長　金子茜
神経科部長　坂本剛
産婦人科部長　佐藤
精神科部長　坂本
放射線科部長　四戸隆太郎
本院　平市南町二三
城東分院　平市字堀町一九
城南分院　平市小太郎町一八
電話（代表）二六一二六三

〝灯火親しむる候〟
「カクテル」の味も又格別
クラブ　セシボン
湯本温泉　T二一〇二

お二人の喜びを
リズムにのせて！
◆デザイン性能とも万点！
◆時計はセーコー
技術と信用の店
山崎時計店
平市五丁目　TEL2991

公認
不動産売買・仲介評価貸家斡旋
平宅地建物取引所
平市才槌小路切際　色川材木店内電三六一番

江戸前出前・折詰・迅速調達
立喰　太郎寿司
平市公会堂通り　電五七六一

皮膚科
性病科
矢吹医院
平市吉野町　電（平）四六九三

高品質生産国内最高！
山口の自轉車
乗って軽く　持って軽い
新しい設計　美しい色彩
良い品質　安い価格
代理店　大高自転車店
平市鍛冶町　電二〇〇二

銘菓六段最中
六段羊羹
平名物
福島県土産品の品評会に於て第一等の県知事賞を授与されました
これ偏に各位の御引立の賜と御礼申上げます
平駅前
六段本舗　平凡
電話2509

祝　久ノ浜陰磯橋完成
久之浜町役場
町長　木田茂平
収入役　新妻啓三郎
久之浜町議会
議長　北郷慶平
外議員一同
久之浜漁業協同組合
組合長理事　高木芳郎
外一同

三印漁業部
北郷藤三郎
久ノ浜町電六

時計は
シチズン
神谷時計店
久ノ浜町小学校通り　電呼143

くすりと化粧品
資生堂チェンストア
カツミ
久ノ浜町北町

セビロ
ズボン
金ちゃんの店
久ノ浜町駅前

信用と技術の当店へ
木元クリーニング店
久ノ浜町北町

山一サンド工業所
久ノ浜工場
所長　雨宮幸夫
久ノ浜町北町　電71

工事施工者
堀江工業株式会社
取締役社長　長谷川常吉
本社　平市才槌小路
電(平)319・318・317

丸三製材所
久ノ浜町　電話119

福島県食品衛生指導員
久之浜大久三業組合
組合長　関口由次郎

皆様の家庭電化の店
伊藤時計電器店
久ノ浜町北町　電二一八

食堂
各物中華・親子丼
久ノ浜町

中華そば・丼もの
からすや食堂
久ノ浜町仲町　電六一二

建築施工請負
一級建築士
遠藤一郎
双葉郡久ノ浜町東町

たばこ・土産品・食料品
橋本売店
久ノ浜駅前　電六四

プロパンガス特約店
松屋酒店
久ノ浜町北町　電二九

大衆バー
光ちゃんバー
久ノ浜町東町

お泊まり・気楽な当館へ
亀屋旅館
久ノ浜町　電八

清潔・快適なお泊りなら
旅館高木屋
久之浜町
電話四番
海水温浴
大衆料金

御休憩と宿泊にはぜひ当館を御利用下さい
旅館とあづまや食堂
常磐線久之浜駅前
電話久・浜　電四八