常磐毎日
発行所
平市田町75番地
磐常毎日新聞社
（電代表）2104―2105番

東京電力
チコちゃん
電灯 電力 電熱
電気事業の
お客様相談所
磐城 四八〇〇
常陸 八五九〇

産炭地の振興対策

計画案は十五億
畜産、温泉と工業開発

産炭地振興協議会は十七日午後一時から県石城事務所に関係市町村長、炭鉱関係者ら四十人が出席して開かれ、関係市町村からの産炭地振興計画書類を提出、これを検討した上、県に提出される。各市町村の計画は次の通りである。常磐市の場合は❶畜産事業施設❷膠原後山地点のダム建設❸温泉利用による観光施設❹産炭地域の土地造成事業などがあげられている。▽畜産事業施設は常磐市膠原字湯の倉地内の標高五百メートルの地点で現在荒廃した放牧地を利用して面積六十ヘクタールの平地造成をし、炭鉱離職者など二人程を営農の振興を図る。▽膠原後山ダム建設は常磐市膠原字湯の倉地内の標高五百メートルの地点に鉄筋水供給ダムとして利用する。同市内の水の涸渇に伴い、これら炭鉱離職者など二人程を営農の振興を図る。地振興計画書類を提出、これを検討した上、県に提出される。各市町村の計画は次の通りである。常磐市の場合は❶畜産事業施設❷膠原後山地点のダム建設❸温泉利用による観光施設❹産炭地域の土地造成事業などがあげられている。▽畜産事業施設は常磐市膠原字湯の倉地内の標高五百メートルの地点で現在荒廃した放牧地を利用して面積六十ヘクタールの平地造成をし、炭鉱離職者など二人程を営農の振興を図る。▽膠原後山ダム建設は常磐市膠原字湯の倉地内の標高五百メートルの地点に鉄筋水供給ダムとして利用する。同市内の水の涸渇に伴い、これら炭鉱離職者など二百八十人程が出席して開く。大会は大会歌の斉唱、福島地方法務局平支局では週間中の行事として、管内八カ所で「人権と法律の無料相談所」を開始する。

相談は個別に行ない、事件の内容によっては、直ちに事実を調査して解決をはかり、また貧困者のためには訴訟援助の手続きが取られる。相談は弁護士、人権擁護委員、法務事務官が担当する。日程は次のとおり。（時間は午前十時から午後三時まで）

▽十一月二十日＝小川町（上平公民館）▽二十五日＝好間村（集会所）▽二十七日＝大久村（集会所）▽二十八日＝小久村（公民館）（▽十二月三日＝勿来市十二月四日から十日の「人権デー」まで第十三回人権週間が開かれ宣言の趣旨の徹底、自由人権思想の高揚を図るが、平人権擁護委員協議会、福島地方法務局平支局では週間中の行事として、管内八カ所で「人権と法律の無料相談所」を開始する。

相談は個別に行ない、事件の内容によっては、直ちに事実を調査して解決をはかり、また貧困者のためには訴訟援助の手続きが取られる。相談は弁護士、人権擁護委員法務事務官が担当する。日程は次のとおり。（時間は午前十時から午後三時まで）

▽十一月二十日＝小川町（上平公民館）▽二十五日＝好間村（集会所）▽二十七日＝大久村（集会所）▽二十八日＝小久村（公民館）（▽十二月三日＝勿来市

人権守る無料相談
四日から八カ所に開く

（市役所）▽五日＝川内村（下川内公民館）▽六日＝高尾村（公民館）▽八日＝三和村（役場）▽九日＝田人村（役場）

本部長表彰
蔵本巡査を

勿来署遠野町滝畦在所の蔵本幸一巡査部長（二十一）は二十一日県本部長から警行長彰される。

蔵本巡査は、昭和三十一年四月在所に赴任していらい今日まで三年間自費を投げ、毎月一回〝たより〟をもしびん配達した老人と遠隔のパンフレットを発行、五百戸の家庭に配布してきたもの。

成人病の予防検診
磐城市40才以上に行なう

成人病の予防集団検診がン、高血圧を防ぐためつぎの日程で開く。内容は胃の間接撮影、血圧、心電図の測定、眼底検査などで、四十才以上を対象としている。

▽十一月＝保健所（九時半―三時）▽十二月＝鹿島公民館（午後一時―三時）▽二十八日＝磐城総合診所（午後一時―三時）▽二十九日＝勿来公民館（午後一時―四時）

学級懇談会　平第一小学校では十七日午後零時五十分から保護者参観、学校懇談、学級懇談会を開いた。

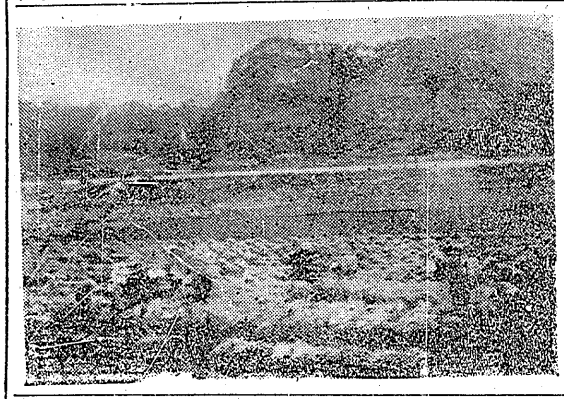

（写真は学校内の稲刈りする父兄と児童らの勤労ぶり）

実習田の稲刈り
土の恩恵を感嘆しながら
父兄と児童の合同作業で

豊作の波にのった学校田は、一足遅れていま刈り取りの真最中だ。磐城市第二小学校PTA（鈴木一平会長）と、高学年児童らは、秋晴のこのごろ、広々とした校田に出て、稲刈に勤労の一日を過ごした。

この学校田は面積一・七アールで磐城市に合併前は、旧玉川村小学校田だった。組合員のため、学校田を設け児童ら農業実習用にあてて、あった。平作で平均十三俵お金に替えて五万三千円の収益をあげている。児童の労作による稲唱は学校の施設費として、教材の購入にも役立っていたもの。あたりの水田はおおに稲掛けがみ、学校田のみが残されている。これには各農家のむしい秋の取り入れがすんでからPTAで、児童の実習をかね刈りとるため一番あとになるのだそうだ。

それにしても、土の生む感恩の大きなことに感謝の目を児童らにもらしていた。

療護部会

県社会福祉協議会は二十七、八の両日平市草野の平光寮で県下療護部会を開き❶児童福祉施設委員会「園と音楽の会」❷予算確保運動などについて協議する。

湯の街に歓迎塔
新しい感覚でお目見得

常磐湯本温泉観光協会で湯本駅前に建設中の歓迎塔が完成した。これは高さ十四メートル、中腰二方向に水銀灯二灯、蛍光灯六本を取付けである。基礎二メートル四方はコンクリートを黒塗りにし石炭をあしらい、基礎の上に湯けむりを形色、鉄パイプ九本は市内の各鉄工場事業所の製品をあらわしたもので塗装も近代的感覚を盛り上げたもので駅前御幸山公園入口に出来上がり温泉情緒をたっぷり現わしている。なお御幸山公園は総面積六万六千平方メートルで去る九月から総工費二百万円で道路が開発、側壁は高六十七平方メートル、公園入口の広場整備、登る二十三日から二十六日まで平市役所前通路で開催する。展示会では◇協和工業KKポータブルローラー◇東洋ハイストローン、貨切車両、大舞台、客室、サービスエリヤなど。

▽産炭地域の土地造成事業は岡市を要する。

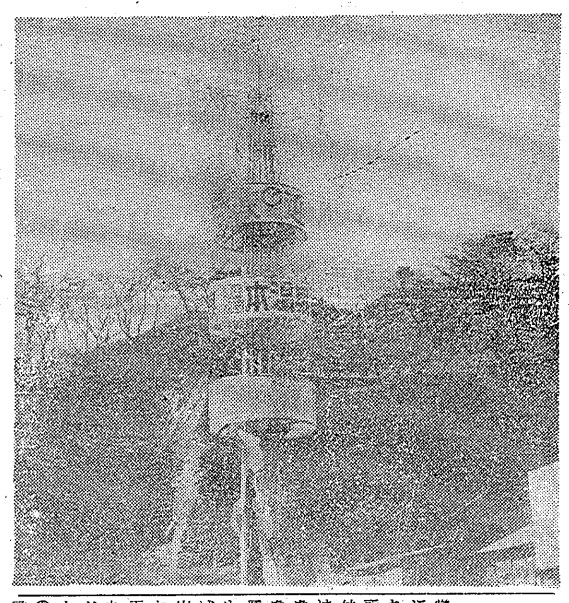

工機類の実演展示
鉄工業協組合　石城文化祭に協力

機械類の展示と実演などを行ない平地方鉄工業協同組合では石城産鉄工業界の発展を図ろうとするもの。出品物は次のとおり。

作機械連盟所と、小名浜石炭保安部への入荒にあれば、磐城市中ノ作字川西、中山英伸さん所有カオ、マグロ船第五大伸丸（三七屯船長前配所有者外十四名乗込みは、

この学校田は面積一・七アールで磐城市に合併前は、旧玉川村小学校田だった。組合員のため、学校田を設け児童ら農業実習用にあてて、あった。平作で平均十三俵お金に替えて五万三千円の収益をあげている。児童の労作による稲唱は学校の施設費として、教材の購入にも役立っていたもの。あたりの水田はおおに稲掛けがみ、学校田のみが残されている。これには各農家のむしい秋の取り入れがすんでからPTAで、児童の実習をかね刈りとるため一番あとになるのだそうだ。

それにしても、土の生む感恩の大きなことに感謝の目を児童らにもらしていた。

療護部会

県社会福祉協議会は二十七、八の両日平市草野の平光寮で県下療護部会を開き❶児童福祉施設委員会「園と音楽の会」❷予算確保運動などについて協議する。

優良赤ちゃん表彰式
磐城昨日行なう

磐城市では十六日午前十時から市議会に優良赤ちゃん二十名を招き表彰式を行い次の赤ちゃんが受彰した。なかでも県社会福祉協議会から表彰された市を西城主夫妻さんと、母球子さんの両名には二十五年十月生れの柔熱児長男智一ちゃん、同二男三男＝君ケ塚▼県推服第川隆男三十五年十月生れ父宗三さん長男＝下手、外九名▼市入渡小野田美三十五年七月生れ父通さん長女＝定西外十五名。

（写真＝表彰式）

常磐市ジフテリアの予防接種

常磐市では、ジフテリア、百日セキ、破傷風の三種混合予防接種を二十七日から二十九日まで、市内七所で行なう。会場は次のとおり。

▽二十七日＝磐原小（午前九時―正午）、磐城出張所（午後一時―四時）、自治会館（午後一時―三時）、磐島鉱診所（午後一時―三時）、小野田診療所（午後一時―三時）▽二十八日＝磐城鉱診所（午後一時―三時）▽二十九日＝勿来公民館（午後一時―四時）

観光地に愛護標識
折々な採るな可愛い小松

平常林署では管内の観光地などにある保安林に標識塔を立て森林の愛護を呼びかけているが、心ない観光客などの手によって大半がこわされたり、なかにはサキ代用にされて影も形もなくなってしまったものが多い。

このため今度は新たに二種二万円もする標識三基を作り、保安林の心得を広く知らしめ、その歴史を知るによって森林精神を植えつけることになり、去る十日から水石山、夏井川渓谷の生小川地内に三角塔（巾一メートル、高さ二・五メートル）の標識、平市赤沼地内の新舞子海岸の防風保安林に標識を建設した。さらに新舞子付近の湖畔防風林では標本用にと小松数株が残っているが、年々小松が減っている始末で標識塔には❶折るまい採るまい可愛い小松❷伸びる若木に愛の手を❸森林愛なんで守り育てようなど言葉が書かれ、保安林を荒さないよう警告している。

税務課長会議
20日から開く

県広域事務所では二十日午後一時から同所会議室で市町村税務課長会議を開き、来年度から改正される住民税についての説明を行なう来年度からは申告がない場合は各種控除ができなくなり、申告は来年三月二十日まで市町村に提出しなければならない。

常磐市で乳牛結核検査

常磐市では乳牛の結核ツベルセラ病検査を次の日時に行なう。検査料金は一頭につき五十円となっている。◇二十一日＝膠原小学校前七時から十時（判定は二十四日）◇二十二日＝湯長谷公会堂前十一時から十二時（同）◇二十三日＝岩ケ岡鈴木忠長民宅前午後一時から二時◇二十三日＝小野田湯の岳、志賀眞吉宅前九時から十一時（判定二十五日）

アセチレン溶接試験行なう

平労基署では十二月五日午前九時から平商工会館でアセチレン溶接士の試験を実施する。なお申込み期は今月二十五日で受験手数料は二百円、また受験者の講習は二十八、九の両日午前九時から午後四時まで平商工会館で講習取扱い、法令など講習がある。

常磐署一斉交通取締る

常磐署は十六日午後二時から同五時まで同市六号国道八仙地内踏切で一せい交通取締りを実施した結果、二十六人を検挙した。これら検挙はスピード違反で無免許一、酒酔外一を取締った。

永年勤続者を表彰
漁業協組　県大会平市に開く

県漁業組合連合会主催の第十一回通常総会並びに永年勤続漁船員の表彰式が十八日午前十時から平市公会堂本館で佐藤知事など来賓はじめ関係者約五百人が出席して開く。大会は大会歌の斉唱を行ない、永年勤続漁船員、優良漁船、優良漁業者などの表彰のあと各漁業組合の提案を審議、決議のあと名誉会長の挨拶などがある。

甲板員海に転落
銚子海保で捜査中

十七日午前九時十五分磐城市中ノ作海岸から約二百メートル沖合を航行中、十七日午前五時頃犬吠埼沖で、甲板員坂本勝利（二）さん山口県生れは海中に転落行方不明となった。銚子海保から巡視船が出動捜索中。

携帯ラジオ全盛
テレビ普及にも驚く

▼▼列車の中でも携帯ラジオ、車に乗れば備え付けのラジオ、走りながら刻々と放送される日々の事件も、相撲、野球の試合も音楽も思いのままに聞けるのも便利なことである。テレビもまた繁栄するほど普及さ

夕暮迫るころの盛り場、映画館を通じてその日の出来ごとが報道されるのは有難いことに科学文明の恩恵である。

▼▼ある人が、炭鉱街は景気がいいうちに、町並みにテレビを高い受信塔が建っている。農漁家の中からは盛んなラジオの放送が、相撲の取組みの模様を報らせている。タ食の膳を各家庭の勝手許まで運び、忙しい主婦方に直結した家庭の八百屋が、ラジオを聞きながら商売できるのである。

▼▼列車の中でも携帯ラジオ、車に乗れば備え付けのラジオ、走りながら刻々と放送される日々の事件も、相撲、野球の試合も音楽も思いのままに聞けるのも便利なことである。テレビもまた繁栄するほど普及さ

夕暮迫るころの盛り場、映画館を通じてその日の出来ごとが報道されるのは有難いことに科学文明の恩恵である。

▼▼農村にも漁村にもテレビの高い受信塔が建っている。農漁村での普及率はそれほどでもないが、内陸、常磐市の炭鉱住宅街に目を向けると、驚く普及ぶりである。一棟一戸の住宅で三戸、四戸にアンテナが建っているまた繁栄するほど普及さ

いる。これほど普及したことは、一口にいえば、生活水準の上昇を物語ることになるのではないだろうか。

▼▼ある人が、炭鉱街は景気がいいうちに、町並みにテレビを高い受信塔が建っている。農漁村での普及率はそれほどでもないが、内陸、常磐市の炭鉱住宅街に目を向けると、驚く普及ぶりである。一棟一戸の住宅で三戸、四戸にアンテナが建っているまた繁栄するほど普及さ

いる。これほど普及したことは、一口にいえば、生活水準の上昇を物語ることになるのではないだろうか。

▼▼買いに買ったテレビを頭を悩ますテレビを頭を悩ますことは当然でないこと、だが子供や婆さんにせがまれると、むりは承知で買うことになるだろう、と盛況の裏に言葉がある。

▼▼買いに買った

菊水忍法帖シリーズ no.1
はりつけ地石
矢野ひろし作・画　40

デラックスな分校
川内村六百万で新築

双葉郡川内村毛戸にデラックス分校が建てられることになり、このほど上棟式が新築現場で行なわれた。

毛戸分校は同村の村有林が予想外に高く売れたところから同原村長が部落にプレゼントしたもので木造二階建ての五百四十一平方メートル。普通教室三つのほか特別教室、職員室、屋体兼部落集会所、それに保健口は行事のときはステージに早がわりするという立派なもの。大久村の木村長郊設計事務所が設計を担当、工事は福島の野田建設会社が六百六十万円で請負った。わずか六十六人の児童を収容する分校としては県下一の豪勢さで、村では県下のモデル分校にすると自慢している。

警察局長から表彰
防犯活動の功績認られ

長年にわたる防犯活動の功績が認められて磐城市防犯協会、会長白石初太郎氏（元包＝同市湯本字三函）と内郷市少年愛護連盟（会長阿部国吉氏）が二十八日東北管区警察局長から表彰されることになった。

白石会長は二十七年、当時の湯本町署と協力して防犯協会を結成、とくに下部組織の拡充強化に務めてきた。その結果、現在では九地域支部と十一職域支部が生まれ、それぞれ密接な連絡をとって地道な防犯活動をつづけているが最近ではさらに少年補導、環境対策、広報活動、防犯活動の四専門部を設けるまでに発展、一層効果を高めている。なお同氏は市議会議長、消防団長、市産組合長などの要職にもあり、三十三年には消防功労者として政府褒章を受けている。

また内郷市少年愛護連盟は二十四年五月結成されたもので、炭鉱という特殊環境にあることもたちを

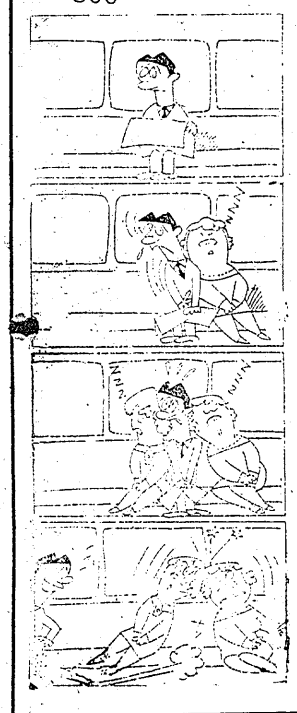

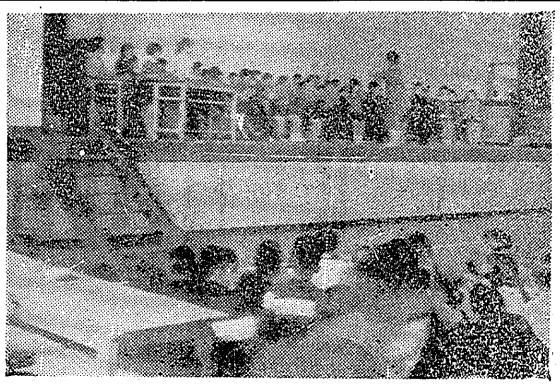

盛会だった音楽祭
磐城小中校生

磐城市内小中学校生徒の音楽祭はこのほど小名浜第一中学校体育館に開いた。二十四組目が演奏され小中学校長と関係者で審査した結果、いづれも優劣をつけかねる上出来で、毎年前回の一途をたどっていると評された。

（写真は第二小豆歌手の演奏振り）

十トン）同ク二十日＝高宗丸（一万一千六百七十トン）

ラジオ福島

【今晩】
- 6.00 ジャジャ馬くん
- 40 奥様ごそんじですか
- 7.10 録音ニュース
- 30 お楽しみのアルバム
- 8.00 歌人歌合戦
- 50 うたものがたり
- 9.00 浪曲歌合戦
- 45 愛の渦潮
- 10.05 連続浪曲
- 30 ポップアンドポップス
- 11.05 宮本武蔵
- 50 お休みの前に

NHK第1

【今晩】
- 5.05 そのイスにすわれ
- 30 1丁目1番地
- 7.15 ニュースハイライト
- 30 浪花演芸会
- 8.00 ここはどこでしょう
- 30 夜のステレオ
- 9.10 ニュース解説
- 25 将棋太平記
- 10.10 赤信号の貨物輸送
- 30 音楽のたのしみ
- 11.10 年末と中小企業
- 40 お休みの前に

【明朝】
- 5.05 早起き鳥
- 42 村を訪ねて
- 6.00 ラジオ体操
- 40 酪と人生
- 7.35 海外特派員報告
- 55 海のある窓
- 8.05 二つのトランペット
- 30 青空乙女
- 9.05 手袋のおしゃれ
- 30 きもの

- 5.05 今日も元気で
- 45 農家の皆さんへ
- 6.10 農家の手帳
- 25 朝の話題
- 7.10 名曲カレンダー
- 25 歌うカレンダー
- 8.05 おはようダークダックス
- 30 トースト冗談
- 9.00 ラッキー号発車
- 35 虹は歌う

NHK

【今晩】
- 6.00 チロリン村とくるみの木
- 35 黒百合城の兄弟
- 7.15 バス通り裏
- 30 学園まえ
- 8.00 文芸劇場「守銭奴」
- 9.00 民族と文明
- 30 きょうのニュース

家庭的ムード
旅館 小ふじ
平市升後沢折り　電三三四

▼放送劇「日本海」（⑥後10・10）中国地方西部の日本海沿岸は、幽国からの密航者が上陸する主要ルートと当っている。これら密航者は、本国の政府不安や生活不安から来るのだが、密入国が日本で発覚すれば刑事処分と行政処分に付され、大村収容所に収容され強制送還される。そのためいろいろ悲しい例も数多く起っている。このドラマは国家と国家との関係の厚き、個人の愛情や善意を超えた法の冷たい戦争による民族の悲劇を描くもの。

私は小説の取材のため、島根県の浜田へ旅行した。その途中、金山社子というやはり浜田へ帰る高校生と知り合った。そして私は浜田で密航者の実態を調査中、社子が密航幽国人であることを知った。私は何とかして密航の実際の模様を社子に話してもらおうとしたが、幽国人だということを知られたくない社子もその父も一言も話さない。そして私と金山一家との交際が深まるにつれ、こうした人たちの秘かな苦悩を知る様になり、私は小説の題材を逐に断念する様になった。……

▼邦楽文庫（⑥後11・30）「菊人形」　作・員原昌明

菊香る秋の風によせて、昔ながらの菊人形に想う物語。江戸時代、巡鴨の染井に始まった菊人形に、やはり団子坂に移つて全盛となり、所をかえて今日まで多くの人に親しまれている。今夜はその中から、盛大な「本朝二十四孝」にうたわれた八重垣姫と、長順「五郎時致」にうたわれた曽我五郎と兄を中心に、歴史の中に絵められた菊の香にも似た美しいものを訪ねてみる。

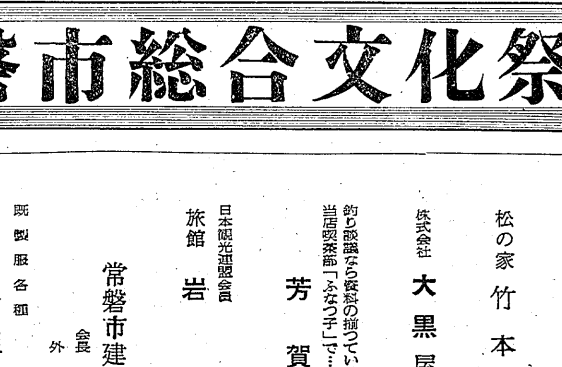

ラジオ娯楽室

「十八日」▼土曜の夜のおくりもの（❶後7・30）

第一部「陽気な休憩室」のテーマは〝名前について〟。きょうはゲストにメトロ映画宣伝部長井関雅夫氏を招いて、映画の題名についてうかがう。

出演はゲストのほかに柳家金語楼、渋沢秀雄、北条誠、藤夕起子、古今亭今輔、林家三平はかで、映画スターと芸名の話、同名の為起った珍しい話など名前にまつわるさまざまな話が披露される。歌は「土曜の晩」（スリー・キャッツ）「湯月影盛隊」（美空ひばり）「悲恋のテーマ」（石井好子）「哀愁のテーマ」（水原弘）「禁じられた恋のボレロ」（ナニー白川）「下田夜曲」（花村菊江）第二部は青木先生司会の「こんち教室」

▼放送劇「日本海」（❶後10・10）中国地方西部の日本海沿岸は、幽国からの密航者が上陸する主要ルートと当っている。これら密航者は、本国の政府不安や生

映画欄

（十日）
- 新世界座　十八日迄　真三四郎　旅は独り色気
- 日活　二十日迄　投資令嬢
- 大映　二十日迄　太陽の誘惑
- 映楽館　二十日迄　恋をしましょう
- 大洋　ビッグショウ
- 東映劇場　二十一日迄　若君と次郎坊
- 昭和　二十日迄　真三四郎　二階目には地獄がまた待つ
- 泉座　二十日迄　築乃飛び二人三脚
- 昭和　二十日迄　アッちゃんのベビーギャング
- 平館　二十一日迄　世界大戦争
- 平館　二十一日迄　草を刈る娘
- 平松竹　二十一日迄　堂々たる人生
- 平ニュー東映　二十一日迄　めくら狼の目まで
- 平ニュー東映　二十一日迄　ぼんぼん社員と坊ちゃん社員
- 平ニュー東映　二十一日迄　セクシー地帯
- 平ニュー東映　二十一日迄　狂燃の果て
- 三夜東映　二十一日迄　女狐変化
- 平ニュー東映　二十一日迄　べっぴんさんに気をつけろ
- 平ニュー東映　二十一日迄　宮本武蔵

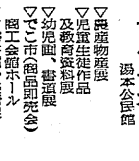

【常磐市】
- ◎常磐日活　二十一日迄　明日が私に微笑みかける　堂々たる人生　峠を渡る若い風
- ◎湯本座　二十一日迄　モスラ　サラリーマン調教育多道中　真紅の男
- ◎三函座　二十一日迄　花一厘
- 新興民物語　お嬢と伍助
- ◎常磐座　二十一日迄　気まぐれ鏑　花の姐江戸のやくざ姫

文芸

「子じか物語」を読んで

植田小五年　伊藤祥子

明学校へ来る時いちばん楽しいのは水曜日の四時間目です。図書館学習だからです。静かな図書室で友だちといっしょに本を読むのがとても楽しいのです。その時間に読んだ「こじか物語」がいちばん印象にのこっています。主人公ジョディやる上仲を決めていてきちんとやらせて、きびしく育てられていました。

そのうえにやらせた方がよいはなしと一人前の子供になるからだろう。ジョディの家ではふたをかっていましたがそのふたが、全部くさにだされてしまいました。家の人はおどろいてきそくくまたいに出かけましたが私だったらがっかりしてしまうかもしれないから、いくのはいやだと思うが、ジョディは私より小さいくせにどんどんよく父について行きました。

森の中のこもりした穴の中にきらきらと目をひかれました。私は自分がかりうかれそうになるような気持になってしまいました。くまをねらったけれど父のてっぽうがこわれていたので、父の顔にはねそって父はすこしいやけをおこしてしまいました。「あつかったろうな」私なんて「ああこうこと」やけどをしても「いたい」といってしまうのだから、父はすぐフォレスターというおじいさんの家にのこうな穴、バックをつれていて、大事なフォレスターさんの鉄ぽうをとりかえてきました。

父はひどいめにあっても最後までやりとおすという気持はりつばだと思いました。ジョディは父の古いてっぽうをもらうって父とわれて木の枝に上がっててっぽうをとりかけてつかまえた。しかし、あまりにもかわいい子じかなので、枝からおりてきた親・いっしょだった。かわいそうだったのでにがしてやった。

このやさしい気持にはおどろいた。奥へすんすん進んで行くと大きなしかがいた。ジョディがなっうたらかこめいゆうした。町へ行ってしまの皮を売って日用品と変えた。帰りはハットはおまさんの家へよっていくことにした。おばあさんは大よろこびです。家の父や母のじっかでも私たちが行くと、まこにおきてといってよろこんでくれます。だからハットはおまさんの気持はよくわかりました。まわりの人々にかこまれて、なかよく強く明るく生きぬいて行く主人公ジョディに強く感動しました。私もジョディのように、勇気があって、やさしい人たちでいたいと思います。

常磐市総合文化祭
第8回
十八・十九日　湯本公会堂
会長　常磐市長　磯野清治

二十四日　一小講堂
- 農産物展覧
- 児童生徒作品及教育資料展
- 幼児園、書道展
- でこ市（商品即売会）
- 婦工会館ホール
- 常磐書画、美術展

二十五日　市内小、中学校連合音楽祭

二十七日　公民館
- 写真コンテスト作品展（観光写真、写真コンクール）
- 写真オートコンテスト

二十五日―二十六日　美術展示会

湯本温泉　旅館 古滝　電(代)二二九一
洋服の御用は　オリウチ　湯本白銀五前　電三五一三
金成建設株式会社　社長 金成博治　電三三八―三三九
二級整備工場　丸善モーター商会　電二九三六―七
交通公社協定 日本観光旅館　山形屋　電(代)二三三
松の家 竹本喜美太夫　電二七三七
株式会社　大黒屋湯本店　電二三一五
日本観光連盟会員　旅館 岩惣　電(代)二三五
常磐市建設業親和会　会長 渡辺毅　外会員一同
既製服各種　泉屋洋服店　電二九五二
毎月一日、十五日特売日　寺亀醸造元　電二〇一一
湯本温泉　旅館・松柏館　電(代)二二四
合資会社　御代酒造店　電二六六〇
電気工事請負　吉村電気商会　電(10)二一三
磐城通運株式会社　湯本支店　電二一六五
出るので評判　中央遊技場　電二五九一
ジンギスカン鍋の　白河　(〇六七)代二六五

お挨拶

この度十一月一日付で県知事の認可が下り学校に昇格致しました。今後尚一層私達に課せられました重大な責務を認識し設備の拡えん、内容の充実に努め皆様の御指導御鞭撻を得て御期待に添う様努力する所存です。

尚十一月十五日にコースの舗装も完成し引続き夜間照明の設置に着工の予定です。

十一月十五日

理事長　鈴木甲一
専務理事　馬目隆雄
外理事一同

福島県公安委員会指定
福島県知事認可
福島県平自動車学校
（旧平自動車教習所）
内郷市御台境町（鉄道沿線）
電六七二三
バス自動車学校前下車

学校長　阿部進
事務長　宇佐見吾市
兼法令主任
技能主任　田代喜七郎
構造主任　渡辺義弘
兼整備主任
庶務主任　倉久雄
外教職員一同

▼科別
大型、普通、自動三輪、二輪、軽自動車科
▼教習時間
午前八時より午後五時三〇分
▼教習車
大型二台、普通十五台、三輪一台、二輪一台、軽二台

年中無休
コース舗装完成