常磐毎日
発行所
平市田町75番地
常磐毎日新聞社
電代表）2104―2105番

平名物・味じまん
名水部
真根井菓子店
平市銀座　電201五

「今晩」北のち南寄りの風曇り遅く一時にわか雨
「明日」南寄りの風曇、時々にわか雨
「裏上」多少風強まり、あすは風強まる

飯村電工

十一月操業めざす

土地買収、15日ごろ調印へ

去る六月以来敷地買収で紛糾をみせていた飯村電工の平市進出は、その後市土地調整委員会のあっせんなどで急転歩み寄りをみせ市内中神谷十二所洞原地内の一万三千二百平方メートル（約一町四反歩）の買収交渉が成立、この十五日ごろ契約の運びとなった。会社側では契約調印と同時に整地作業に取りかかり、一部は十一月ごろから操業を開始したい意向だが、三万年計画の終了時には工場四棟、職員住宅十棟、工員寮、事務所などを完備し、約四百人の従業員を吸収することになっている。主な製作物は小型モーターをはじめ、井戸ポンプ、電気器具などで、第一年度としてあえず畑地を整地、水田は秋の収穫を待って整地することになっているが、整地の転用については将来十百の県農地委員会で決まるものとされる。

調印へ

去る六月以来敷地買収で紛糾をみせていた飯村電工の平市進出は、その後市土地調整委員会のあっせんなどで急転歩み寄りをみせ市内中神谷十二所洞原地内の一万三千二百平方メートル（約一町四反歩）の買収交渉が成立、この十五日ごろ契約の運びとなった。会社側では契約調印と同時に整地作業に取りかかり、一部は十一月ごろから操業を開始したい意向だが、三万年計画の終了時には工場四棟、職員住宅十棟、工員寮、事務所などを完備し、約四百人の従業員を吸収することになっている。主な製作物は小型モーターをはじめ、井戸ポンプ、電気器具などで、第一年度としてあえず畑地を整地、水田は秋の収穫を待って整地することになっているが、整地の転用については将来十百の県農地委員会で決まるものとされる。

名も告げず7年間

相談所に贈りもの続ける

平児童相談所に去る二十八年以来、夏になれば氷水を届けたり、冬は衣類やお菓子など季節を追って心のこもった贈りものを届けている奇とくなおじいさんが、相談所の係員や子供たちの感謝の的になっている。この人は平市役所に勤務しているということまでは判ったが、名前や職場を告げることを好まず、いつも誰かに届けさせたりして極力その署名を秘しているので、相談所の係員たちも「親切なおじいさん」と名づけて感謝している。

今年も夏に入ってからだけでもう三回も氷水を届けてくれたのをはじめ、この一日には大きなお菓子の包みをそっと届けてくれた。相談所員の話だと、同相談所が開所して間もない二十八年ころから続いており、特に当時は物資不足をかこち、また一般の認識も今日ほどでなかったため寧ろ子供たちのものもないときだっただけに、このおじいさんの衣類や、お菓子の贈りものは嬉しかったという。

「親切なおじいさん」にせめて感謝のおしるしでもと当時係員たちが、あちこちと心当たりを調べて平市役所に勤めていることだけは突きとめたが、本人の希望もあってそれ以上は止めて

予算の資料調査

村上地方道課長一行ら

建設省村上地方道課長一行は明年度予算編成に必要な関係から、県内各地を木村代議士とともに、昨三日上野駅発福島市一泊、今朝七時発相馬市をはじめ鹿島、原町、富岡、熊渠、広畑、久之浜、四倉、勿来、広名、小名浜をへて、湯本

港湾整備の起債

小名浜一億三千万決る

自治省と大蔵省は廿三十一日、三十二千八百万円の起債が決った。六年度港湾整備事業起債のうち都道県関係事業の認可額百六十二億八千八百万円を決めたが本県関係では小名浜港湾整備事業一億

古山選手、遠藤監督

世界重量挙選手権　代表者きまる

和十五年第一回全日本選手権大会フライ級チャンピオン）

「選手」ワフェザー級＝古山征男（二十二歳、明大、メルボルン五輪バンタム級八位、ローマ五輪フェザー級（345キロ）五位、現在フェザー級プレス、ジャーク日本記録とバンタム級スナッチを除く二種目の高校記録保持者。このほか中共選征世界選手権大会四位、アジア選手権一位などと世界の檜舞台を踏んでいる。

（写真は選手監督と古山選手）

美容体操の公開録音を放送

NHK平放送局は四日午後一時から帝都市場本高体育館で夏期巡回美容体操公開録音があった。講師は小池幸一、ピアノ伴奏平尾妙子の四氏で五日第一放送午前九時四十五分から同五十五分まで主婦の時間で全国放送される。

山も海も実れる秋

お百姓さん自信たっぷり

農家にとって台風はどんなに気になるものか、稲田を踏めていたお百姓さんが、出穂の盛りころが十度、二十日になる、台風がくると、とんでもない減作だ、と天候を気にしながら暮つ

ていたのに……最近の台風は全くの好天気で危ない関門は通過したわけだ。これで安心するわけではない。台風は必ずくるものと思われはならないが、然し稲穂み期はすむことだし彼へ語

めたも同じことだろう……とは早計な観察だろうか？

早生関はほやくもイガはパツクリ口を開いてきた。天候順やきたには甘藷の掘りものも出初めだ。地もの投豆もすぐ出廻

日本重量挙協会は九月二十日から六日間ウイーンで開かれる世界重量挙選手権大会に派遣する日本代表選手団役員二、選手七、計九人を三日発表した。この選考は二、三両日の代表決定個の各級一位までを選考順位として、そのうちから世界記録に近いものを選んだもので、この代表のなかに本県から

救助の協力者を表彰

あす水火防遭難救助会で

平水火防遭難救助会では去る二十八名は次の通り。

六日ご後二時ころ好間村藤谷地内夏井川の優合流で水泳中、深みにはまり水死した平市七軒町一、常磐炭鉱職員綿川勝さん（九つ）＝平一小四年生＝と岡市才槌小路三三、常磐炭鉱職員綿川勝さんの長男浩さん（九つ）＝平一小四年生＝の両名の水難事故発生に際し身命を賭して救助作業した消防団と八名に対してその功績は大きいと五日午前十時から平署で金一封と感謝状を贈ることになった。この水火防遭難救助会は二十年前に平市才槌小路三三消防組事社長渡辺浩矢さん（当時）が発起人となって組織区域に住んでいるところ発生したもので、そのころは設備が整えられ大洪水となり危険な状態におかされたことからこの会を設けたもので、その後会としては何の事業もやらなかったが、こんどの二小学生の水死事故で役員を改選したもの。表彰される三消防団と

▽好間村消防団第二分団＝平市消防団平鎮守団、岡部井分団。▽平市才槌小路三三渡辺勝則さん（三七）▽岡市平鎮宇まが田明智浩二郎さん（三五）▽平鎮姫在住巡査、遊佐三郎さん（三五）▽岡市才槌小路、高橋一さんさん。

暴行常習を逮捕

人妻に嫌われた駒木を

平署は二日二後九時五十分ころ夜、平市才槌小路三三、自石三郎さん（三九）▽岡市赤井字諸向、三浦教二さん（三七）▽岡字白鷺、坂本茂作さん（三七）▽岡字諸向、阿我子二男さん（三五）▽岡市才槌小路、高橋一さんさん。

漁協婦人部

大会開く

県下漁業協同組合婦人部大会は四日二前十時から錦城市民会館に三

（写真は漁協婦人部大会場）

代錦城市長、小野、大井川両県議各漁協組合長、全漁連野口六郎、日本銀行福島支店次長服部三民

通勤列車変らない

片ちんばなダイヤ改正で

▼▼一方ローカル線のダイヤはどうなっているのか、上り普通列車が二十二本で、七十分おきに運行されることになり、通勤、通学にはまあまあというところで一本と比較すれば、利便の一時間三十分に二本の割合となっている。

▼▼それに平署を中心としたバスの運行も開始、各列車と連絡運行で地方民の足に不自由は感じないことになる。この民対策の結果として語り得ることになった。

▼▼これでは国鉄線各と重複しておおむねいるのでは、とんなにダイヤが改正されても、旅客に出るところ認められない。改正時刻表を見ると、上りで発車時刻が早くなったもの七本、おそくなったもの八本、おそくなったもの四本、それも五分か十分程度の変更のための措置、これが今回のダイヤ改正の特異点である。あとは何の変化もない。改正時刻表を見ると、上りで発車時刻が早くなったもの七本、おそくなったもの八本、おそくなったもの四本、それも五分か十分程度の変更のための措置、これが今回のダイヤ改正の特異点である。あとは何の変化もない。

▼▼国鉄側と組立採算、利用乗客の増減、通勤通学の関係、車

暴力のナカノ

嘉見家

平市消防団では二日から八日までの七日間、市内掃水を中止する。これは三日から七日まで天皇、皇后陛下の行幸啓で福島間の道路に防照処理で出向くため。

二日から撤水を中止

水としりはじめることだろう。

古山選手、遠藤監督

世界重量挙選手権　代表者きまる

和十五年第一回全日本選手権大会フライ級チャンピオン）

「選手」ワフェザー級＝古山征男（二十二歳、明大、メルボルン五輪バンタム級八位、ローマ五輪フェザー級（345キロ）五位、現在フェザー級プレス、ジャーク日本記録とバンタム級スナッチを除く二種目の高校記録保持者。このほか中共選征世界選手権大会四位、アジア選手権一位などと世界の檜舞台を踏んでいる。

（写真は選手監督と古山選手）

山も海も実れる秋

お百姓さん自信たっぷり

農家にとって台風はどんなに気になるものか、稲田を踏めていたお百姓さんが、出穂の盛りころが十度、二十日になる、台風がくると、とんでもない減作だ、と天候を気にしながら暮つ

ていたのに……最近の台風は全くの好天気で危ない関門は通過したわけだ。これで安心するわけではない。台風は必ずくるものと思われはならないが、然し稲穂み期はすむことだし彼へ語

めたも同じことだろう……とは早計な観察だろうか？

早生関はほやくもイガはパツクリ口を開いてきた。天候順やきたには甘藷の掘りものも出初めだ。地もの投豆もすぐ出廻

日本重量挙協会は九月二十日から六日間ウイーンで開かれる世界重量挙選手権大会に派遣する日本代表選手団役員二、選手七、計九人を三日発表した。この選考は二、三両日の代表決定個の各級一位までを選考順位として、そのうちから世界記録に近いものを選んだもので、この代表のなかに本県から

嘉見家

平市消防団では二日から八日までの七日間、市内掃水を中止する。これは三日から七日まで天皇、皇后陛下の行幸啓で福島間の道路に防照処理で出向くため。

二日から撤水を中止

閻魔帖

来月からダイヤの全面改正されるとのことで、国鉄では昨日発表した。これによると平駅発下りには特急はつかりと急行八甲田が各一本ずつ増発されるほか、北へ、第二十和田、いわて、おいらせ、陸中と九本の急行が運行される。そのほか準急相馬号も走っている。上りでは急行特急はつかりを併せて九本、それに準急八本が走っているので、上り線には二日に十七本が走るから八十四分間に特、急、準急が一本ずつ旅客を運んでいることになる。

▼▼下りでは九本が平、青森間を走っているので、百六十分に一本の割合となっている。これらのスピード輸送を行なうことで遠隔不便は感じないようである。

▼▼一方ローカル線のダイヤをみると、現在十二本が今度一本減らされて十三本になっている。実際は久之浜と富ノ沢の二本を抜けば有効列車は十一本で平駅発七時台普通列車の七十分に一本の統計、単線運転の関係、車

通勤列車変らない

片ちんばなダイヤ改正で

▼▼一方ローカル線のダイヤはどうなっているのか、上り普通列車が二十二本で、七十分おきに運行されることになり、通勤、通学にはまあまあというところで一本と比較すれば、利便の一時間三十分に二本の割合となっている。

▼▼それに平署を中心としたバスの運行も開始、各列車と連絡運行で地方民の足に不自由は感じないことになる。この民対策の結果として語り得ることになった。

▼▼これでは国鉄線各と重複しておおむねいるのでは、とんなにダイヤが改正されても、旅客に出るところ認められない。改正時刻表を見ると、上りで発車時刻が早くなったもの七本、おそくなったもの八本、おそくなったもの四本、それも五分か十分程度の変更のための措置、これが今回のダイヤ改正の特異点である。あとは何の変化もない。

▼▼国鉄側と組立採算、利用乗客の増減、通勤通学の関係、車

漬ものはいまや高級食品です

越

平市

漬ものの本場に移してヤサイといっしょにセルフにしましたが、奈良漬などまだムリのようなのでまた民間漬物の節にもどしました。

うり奈良漬	百グラム	三〇円―四五円
きうり〃	〃	一〇円位
きうりとなすの一夜漬	一袋	一〇円
べにしょうがなすカラシ漬	百グラム	一八円
個州みそ（特選）	〃	一八円
ヤマブル紫蘇みそ	〃	一円
（旧盆一助）		九円

今晩のナイトショウ

世界の旅

総天然色

雪女の足跡

長谷川一夫　香川京子

救助の協力者を表彰

あす水火防遭難救助会で

平水火防遭難救助会では去る二十六日ご後二時ころ好間村藤谷地内夏井川の優合流で水泳中、深みにはまり水死した平市七軒町一、常磐炭鉱職員綿川勝さん（九つ）＝平一小四年生＝と岡市才槌小路三三、常磐炭鉱職員綿川勝さんの長男浩さん（九つ）＝平一小四年生＝の両名の水難事故発生に際し身命を賭して救助作業した消防団と八名に対してその功績は大きいと五日午前十時から平署で金一封と感謝状を贈ることになった。この水火防遭難救助会は二十年前に平市才槌小路三三渡辺勝則さんら発起人となって組織区域に住んでいるところ発生したもので、そのころは設備が整えられ大洪水となり危険な状態におかされたことからこの会を設けたもので、その後会としては何の事業もやらなかったが、こんどの二小学生の水死事故で役員を改選したもの。表彰される三消防団と

▽好間村消防団第二分団＝平市消防団平鎮守団、岡部井分団。▽平市才槌小路三三渡辺勝則さん（三七）▽岡市平鎮宇まが田明智浩二郎さん（三五）▽岡市才槌小路、高橋一さんさん。

暴行常習を逮捕

人妻に嫌われた駒木を

平署は二日二後九時五十分ころ夜、平市才槌小路三三、自石三郎さん（三九）▽岡市赤井字諸向、三浦教二さん（三七）▽岡字白鷺、坂本茂作さん（三七）▽岡字諸向、阿我子二男さん（三五）▽岡市才槌小路、高橋一さんさん。

漁協婦人部

大会開く

県下漁業協同組合婦人部大会は四日二前十時から錦城市民会館に三

（写真は漁協婦人部大会場）

代錦城市長、小野、大井川両県議各漁協組合長、全漁連野口六郎、日本銀行福島支店次長服部三民

生き生きしたネタが魚河岸より毎日入荷

いなり　五〇円
のり巻　七〇円
にぎり　一〇〇円
鉄火巻　一〇〇円
❷ご予算に応じます

員集
店
女
男募

酒喜
司部庵

TEL 12
444
444

ご婚礼家具

家具のデパート

伊東家具店

平市新川町電一四六四

〈今晩のおかず〉

（キロ当り円）

▽キユウリ	一五―二	
▽ナス	七―三	
▽トマト	一〇―五	
▽タマネギ	二三―七	
▽ダイコン	一〇―五	
▽菜ショウガ（東）	二一―五	
▽ショウガ（東）	七―五	
▽山東ナ	五―二	
▽ネギ	一五―七	
▽里イモ	四五―一五	
▽ナシ	四五―一五	
▽ブドウ（四K入）	〇〇―三〇	
マリンゴ	四〇―一〇	
▽山イモ	九〇―八〇	
▽モモ（四K入）	三〇〇―一〇	

世はまさに宇宙時代　タンスはデコラ時代

（デコラの特長）
❶色彩が変らない
❷傷がつかない
❸薬品類にも大丈夫
❹熱は120度まで
❺湿気がつかない
❻ぬれた布でふける

▼ことしの御婚礼用タンスは絶対デコラ張りに限ります

是非御来店御用命下さい
常に勉強の吉
家具の丸丹
勿来市植田町　電201

今週のニュース

「アタマ」のモヤモヤ

秋刀魚を食べると湯がぬける……といわれますが、とかく湯の手入が怠り勝ちになる季節です。上手なお手入は朝を「スッキリ」させます
◇先ず週に一度「ミカロン」で洗髪
資生堂
〈ヘアトニック、ヘアオイル、ポマード
◇シデン、ヘアクロン
御来店の上御相談下さい

DRUGS
関内薬局
平市四丁目　TEL(代)3175

（第三種郵便物認可）定価一カ月100円・一部5円

中学時代のこと

木村敏夫

「六三制野球はからがうまくない」なんて川柳に皮肉られた新制中学できはじめの頃に、僕らは平二中に入学した。平二中は自分の校舎がなくて、各学年分散して寄宿していた。僕らは一年、二年という脳盛りを上級生もなしに、才槌小路の創切のお寺の古い校舎と被庭とはいえないような庭で送った。ここで過した二年間は、淡いなりに面白い事が多かった。あんな淡い内容もとれないようなところでソフトボールをし、それでも滅多にガラスを割らなかったのだから、自分達では大人のつもりで大威張りしていたのにどんなに非力な小さな子供だったかがわかる。事実今になってみると中学二、三年生なんてほんとうに可哀い子供という感じがする。昼休みともなれば級のグラウンド係の者が授業終りと同時にとび出して場所をとり四隅からテニスボールで野球をし、道路にまで押つめいた。近所には始終ボールを入れてとりに行つては叱られていたが、どんなにかるさかったろう。夏の昼休みともなれば有志が弁天沢に水泳に遠征なんていうのは今なら絶対禁止と思うが。授業はきちんとやっていたのに、どうも余り強制したいという気もしないのは、逆にたとしか感えていない故なのかもしれない。平市が盛野や神谷と一緒になって僕らが三年生になる時、それまでの二中の一部と盛野中を合わせて三中ができた。それでも二カ月位は前の校舎に入っていたいよいよ三中の新らしい校舎が入れるようになって、僕らはオ槌小路から机や椅子をかついで新川（今は旧新川という形しい名になっている）緑を経々と谷川沿に移って来た。校舎が新らしいだけでこんに明るいものかとおどろいたものだ。三中になってからは、既々学校らしくもなって来た。授業もとっつきと思う。それでも今の学校は生徒がベートーベンに相談したり、夏目漱石と芥川竜之介をつかまえて文学論をたたかわしたりする余裕もなければ、学校をやらせてくれるという雰囲気もない。校舎の美しさに打ちこめる時間の余裕があった。四級生をみてそれも、僕ら第一回生に何が残るのかあて欲がなかったように思う。

中学生バンザイ！

三中になってから、既々学校らしくもなって来た。授業もとっつきと思う。それでも今の学校は生徒がベートーベンに相談したり、夏目漱石と芥川竜之介をつかまえて文学論をたたかわしたりする余裕もなければ、学校をやらせてくれるという雰囲気もない。校舎の美しさに打ちこめる時間の余裕があった。四級生をみてそれも、僕ら第一回生に何が残るのかあて欲がなかったように思う。今の中学生に、学校をやらせてくれるという雰囲気のようなものがあるなら、彼らにはきっと非力な小さな子供だったかがわかる。事実今になってみると中学二、三年生なんてほんとうに可哀い子供という感じがする。昼休みともなれば級のグラウンド係の者が授業終りと同時にとび出して場所をとり四隅からテニスボールで野球をし、道路にまで押つめいた。近所には始終ボールを入れてとりに行つては叱られていたが、どんなにかるさかったろう。夏の昼休みともなれば有志が弁天沢に水泳に遠征なんていうのは今なら絶対禁止と思うが。授業はきちんとやっていたのに、どうも余り強制したいという気もしないのは、逆にたとしか感えていない故なのかもしれない。平市が盛野や神谷と一緒になって僕らが三年生になる時、それまでの二中の一部と盛野中を合わせて三中ができた。それでも二カ月位は前の校舎に入っていたいよいよ三中の新らしい校舎が入れるようになって、僕らはオ槌小路から机や椅子をかついで新川（今は旧新川という形しい名になっている）緑を経々と谷川沿に移って来た。校舎が新らしいだけでこんに明るいものかとおどろいたものだ。三中になってからは、既々学校らしくもなって来た。授業もとっつきと思う。それでも今の学校は生徒がベートーベンに相談したり、夏目漱石と芥川竜之介をつかまえて文学論をたたかわしたりする余裕もなければ、学校をやらせてくれるという雰囲気もない。校舎の美しさに打ちこめる時間の余裕があった。四級生をみてそれも、僕ら第一回生に何が残るのかあて欲がなかったように思う。今の中学生に、学校をやらせてくれるという雰囲気のようなものがあるなら、彼らにはきっと非力な小さな子供だったかがわかる。事実今になってみると中学二、三年生なんてほんとうに可哀い子供という感じがする。昼休みともなれば級のグラウンド係の者が授業終りと同時にとび出して場所をとり四隅からテニスボールで野球をし、道路にまで押つめいた。近所には始終ボールを入れてとりに行つては叱られていたが、どんなにかるさかったろう。夏の昼休みともなれば有志が弁天沢に水泳に遠征なんていうのは今なら絶対禁止と思うが。授業はきちんとやっていたのに、どうも余り強制したいという気もしないのは、逆にたとしか感えていない故なのかもしれない。平市が盛野や神谷と一緒になって僕らが三年生になる時、それまでの二中の一部と盛野中を合わせて三中ができた。それでも二カ月位は前の校舎に入っていたいよいよ三中の新らしい校舎が入れるようになって、僕らはオ槌小路から机や椅子をかついで新川（今は旧新川という形しい名になっている）緑を経々と谷川沿に移って来た。校舎が新らしいだけでこんに明るいものかとおどろいたものだ。三中になってからは、既々学校らしくもなって来た。授業もとっつきと思う。それでも今の学校は生徒がベートーベンに相談したり、夏目漱石と芥川竜之介をつかまえて文学論をたたかわしたりする余裕もなければ、学校をやらせてくれるという雰囲気もない。校舎の美しさに打ちこめる時間の余裕があった。四級生をみてそれも、僕ら第一回生に何が残るのかあて欲がなかったように思う。今の中学生に、学校をやらせてくれるという雰囲気のようなものがあるなら、彼らにはきっと非力な小さな子供だったかがわかる。事実今になってみると中学二、三年生なんてほんとうに可哀い子供という感じがする。昼休みともなれば級のグラウンド係の者が授業終りと同時にとび出して場所をとり四隅からテニスボールで野球をし、道路にまで押つめいた。近所には始終ボールを入れてとりに行つては叱られていたが、どんなにかるさかったろう。夏の昼休みともなれば有志が弁天沢に水泳に遠征なんていうのは今なら絶対禁止と思うが。授業はきちんとやっていたのに、どうも余り強制したいという気もしないのは、逆にたとしか感えていない故なのかもしれない。平市が盛野や神谷と一緒になって僕らが三年生になる時、それまでの二中の一部と盛野中を合わせて三中ができた。それでも二カ月位は前の校舎に入っていたいよいよ三中の新らしい校舎が入れるようになって、僕らはオ槌小路から机や椅子をかついで新川（今は旧新川という形しい名になっている）緑を経々と谷川沿に移って来た。校舎が新らしいだけでこんに明るいものかとおどろいたものだ。三中になってからは、既々学校らしくもなって来た。授業もとっつきと思う。それでも今の学校は生徒がベートーベンに相談したり、夏目漱石と芥川竜之介をつかまえて文学論をたたかわしたりする余裕もなければ、学校をやらせてくれるという雰囲気もない。校舎の美しさに打ちこめる時間の余裕があった。四級生をみてそれも、僕ら第一回生に何が残るのかあて欲がなかったように思う。今の中学生に、学校をやらせてくれるという雰囲気のようなものがあるなら、彼らにはきっと非力な小さな子供だったかがわかる。事実今になってみると中学二、三年生なんてほんとうに可哀い子供という感じがする。昼休みともなれば級のグラウンド係の者が授業終りと同時にとび出して場所をとり四隅からテニスボールで野球をし、道路にまで押つめいた。近所には始終ボールを入れてとりに行つては叱られていたが、どんなにかるさかったろう。夏の昼休みともなれば有志が弁天沢に水泳に遠征なんていうのは今なら絶対禁止と思うが。授業はきちんとやっていたのに、どうも

藤間、馬場が優勝

青年団対抗野球試合で

平市夏井、高久両青年団主催の部落対抗親善野球大会は去る三日高久小、夏井小、盛間中で開かれた。参加は夏井が六チーム、高久が八チームでそれぞれ初秋晴れの下で熱戦を展開したホームランの競出に応じてエラーも多く見舞った部落民たちも応援に声をからしていた。高久は馬場、夏井は藤間が優勝して近く開かれる八地区対抗戦に出場することになった。なお夏井青年団は歴代青年団長から贈られたユニフォームの披初め戦でもあった。戦績は次のとおり。

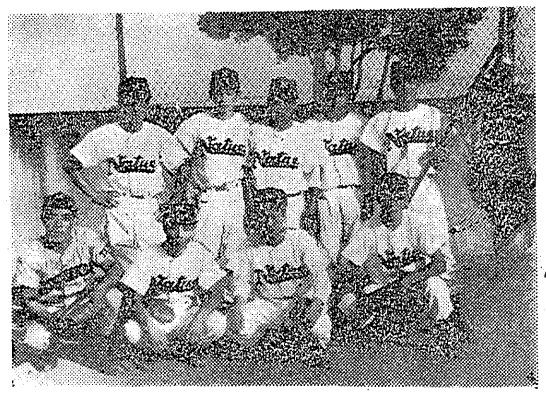

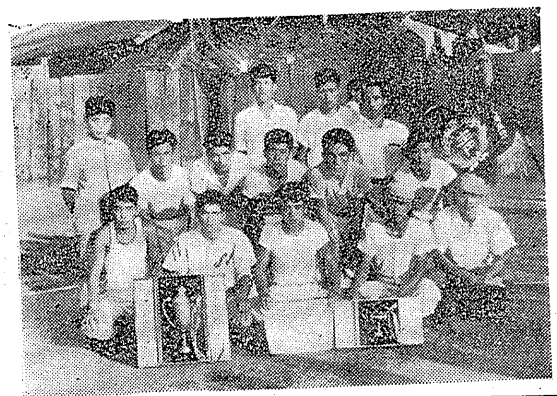

「夏井地区」

▽一回戦
藤　間34－1　2平大越A
上大越6－1　2上部B

▽準決勝
藤　間21－1　1上部A
下大越B17－1　1上大越

▽決勝
藤　間24－1　2平大越B

▽本選打撃賞木大（藤間）

「高久地区」

▽一回戦
八　槌13－4川和久
中　妻10×－0根　岸
馬　場11×－0原

▽準決勝
八　槌10×－2神谷
（写真上から優勝した藤間青と馬場青）

馬　場5－1平三所
▽三位決定戦
中三所2－0神谷

▽決勝
馬　場18－4八　槌

▽本塁打＝上野谷重治（中三所）
志賀正之（八槌）2、片桐栄三（馬場）鈴木通（八槌）▽打撃賞＝志賀正之（八槌）

出席たった五十人

石城民主教育を守る会

石城地方の父兄と先進的学校の教師たちが子供の正しい教育をそだてましようと二日午後二時から平市公会堂で日本国に約五十人が集まって「石城民主教育を守る会」を結成。教育内容の改悪阻止、進学と就職など教育上の問題について話し合い、決議として❶進学を希望するすべての子弟に、高校の門を解放すること❷貧乏なすべての子弟に、進学できるだけの奨学資金を与える❸高校の学校選をなくし、小学区制を全県に実施する❹教育を政策にれいそくさせることなく、国民のものとすることの四項目を採択し今後広範囲に教育を守る会を促進することを話し合った。だが集まりが悪く開会予定の一時には三人一時半過ぎても、新役員は次のとおり。

▽会長＝渋田宗雄（平二中父兄、副中）▽副会長＝根本逸二小、鈴木繁（日野ヂヨ（お母さん代表、内郷市）平間年男（お父さん代表、日本水産）▽事務局長＝山口剛（教組書記長）なお事務局は県教組石城支部内におくことになった。

住民の健康診断を実施

常磐市は県下一

健康診断で明るい生活を＝平保健所と各市町村が住民の結核診断を実施しているが、常磐市が実施率百%を上回るという県下一の成績を収め、さらに平保健所開設以来の記録をつくった。

成績によると対象人員は一万四千二百五十二名で実施したのは一万四千二百九十九人で一〇〇・〇三%だった。このように対象を上回ったのは部落や理容室の従業員の出入りの関係からと同所ではみている。

ラジオ娯楽室

◆こどもの時間（四日❶後6・05）

「海のむこうの国」は昔物語、「名作文庫」は松浦竹夫の訳並びに画色による〝今世紀最〟を四回にわたり坂東簑三郎の語りで送る。鶴ノ助は歌舞きの中でも逃亡的である。第一回の今晩は「海のむこうの国」十一日「島部隊の里」十八日「七人の鉤人」二十五日「鬼にとられた兄弟の話」

「海のむこうの国」は題目をめぐり歩く一人の旅僧が、やがい飛脚の山奥で道に迷い、滝に行手をさえぎられる。思い迷って滝にとびこむと、滝の中をくぐりぬけて向う側へ出られる。そこで一人の老人にもてなされ娘を嫁にもらうことになる。夫実は旅僧を眠らせて化物のいけにえにしようという恐ろしい計画があった。

◆日本をむすぶ（四日❶後10・30）

「打ち切られた失対事業」

座談会出席者、東京大学助教授氏間正治郎、全日労議員中西五州、福島県安積郡富久山町長村越今朝蔵。

求人ブームで就職側は我が世の春をうたっている時今だが、一方では失対で働く人達も年々増加をたどっている。現在全国で失対労務者は凡そ三十万万人、向う一年間毎年八千人位の増加が見込まれている。ところが福島県安積郡富久山町では失対事業を実対労務者は良く働かないという理由で打ち切った。元来失対事業は失業者が次の職にありつくまでの暫定的な職場であった。しかし現実には失業労務者の平均年令が五十歳である）ことからある程これらの人たちに対する受け入れ口はなく、従って失対事業を定職と考える傾向が強い。失業者の救済という未来の姿が失われた失対事業を第二の社会保障にしようとする動きすらある。

江戸っ子繁昌記

錦之助魅力の二役

芝居町前、久兵衛長屋に住む魚屋勝五郎は、竹を割ったようにさっぱりした男だが、酒好きとなれば仕事ッこのりこ魚河岸通り今日も休んで寝たつきりだったが、悪女房のおはまに泣きつかれて、しぶしぶ早朝の芝浜へ出かけていく。仕入れ値の代りに勝五郎が差し出したのは、落した主の分らぬ革財布である。持ってたことさえない小判を前にして狂喜した勝五郎は財布をおはまにあずけ朝風呂を二浴び長屋の友達一人を呼こびて朝酒と酒盛れる。実はお酒の自慢話に花を咲かせる六年前たった一人の妹お熊は盗賊の毒牙に掛かって命を失い、百両の支度金をもらってお屋敷奉公に出ていたのだった。当時やっぱり悔せに暮していた。今ではすっかり足を洗い、月々下るお熊の手当もあって魚屋稼業に何不足ない勝五郎は、ある日、お熊の身にもしや……そう言えばこのところとんと音沙汰のないお熊である。夫婦は妙な胸騒ぎを覚える。ついに勝五郎は、例の皮財布の一件は夢だろうとおはまに示されてキツネにだまされた様な気になった勝五郎はおはまは、あずかった財布の中味が小判と知り仰天。これがもとでまたたく間に噂が再発してしまった夫の銘訂中、無断で大原の久兵衛に相談、自分番に届けてもらうことにしたのだった。

「銭を拾ったの了簡で飲み食いしたなア嘘んぶんぶん……」あまりの馬鹿馬鹿しさにしょげかえった勝五郎は銭のことはあきらめたものの、お熊のことだけは頭から消え去らない。その秘何度もお熊の幻影に会った勝五郎は、折角の開店祝をつぶし折角つかず三日寝を決して魚売り。見すかして指図にかけつけた指図の但書万に門前払いを喰ってまった。その答た。楽するお熊は銭にこの世の人とはなかった。将棋家より拝領した赤絵の高皿十枚組のうち一枚を割りその答度を大目からとがめられようとした指図をなだめて自から残りの皿を打ち割き、その罪を引者がぶつて指図の事詰にあった。

★キャスト★
青山　振出……中村錦之助
魚屋勝五郎……
お　菊……小林千登勢

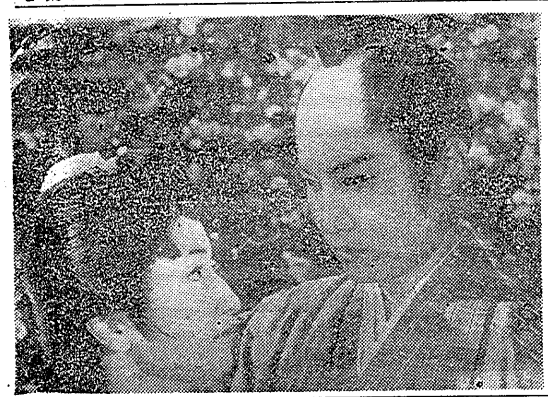

映画欄

夕やけ小やけ　六日から上映

平世界館上映「夕やけ小やけの赤とんぼ」は六日から上映

（平市）
◎世界座　五日より　青春広場の踊り場　北上川の初恋
◎三陽座　五日より　泥だらけの拳銃　銀蛇のお宗　雲がちぎれる時
◎磐城座　五日より　五人の札つき連　ゴライアス
◎東栄座　五日より　謎の七色御殿　続快十両強　女狐家化
◎常磐日活　五日より　無鉄砲大将　銀蛇のお宗　高原児
（勿来市）
◎磯田館　五日より　青い狩人　すれすれ
◎磯田マンモス　四日より　全盛期を迎えよ　ターザン大いに怒る
◎中央館　五日より　殺しにいける　投資令嬢　新人生誕編
◎駅前映画　五日より　魂の狼　花と嵐とギャング　新晋二十番勝負（二部）

電工ニュース

夕やけ小やけ　六日から上映

平世界館上映「夕やけ小やけの赤とんぼ」は六日から上映

（平市）
◎世界座　五日より　青春広場の踊り場　北上川の初恋
◎三陽座　五日より　泥だらけの拳銃　銀蛇のお宗　雲がちぎれる時
◎磐城座　五日より　五人の札つき連　ゴライアス
◎東栄座　五日より　謎の七色御殿　続快十両強　女狐家化
◎常磐日活　五日より　無鉄砲大将　銀蛇のお宗　高原児
（勿来市）
◎磯田館　五日より　青い狩人　すれすれ
◎磯田マンモス　四日より　全盛期を迎えよ　ターザン大いに怒る
◎中央館　五日より　殺しにいける　投資令嬢　新人生誕編
◎駅前映画　五日より　魂の狼　花と嵐とギャング　新晋二十番勝負（二部）

電気アイロンとスタンド　三幸デパート

平市三十日限四九三三

磐城市会を催し

磐城市民会館の会と催しは次のとおり。

▽四日午後一時、労働基準監督署で適年度国民健康保険の説明会▽五日午前九時、第三部保護司調整会▽十二日午後一時、改正医師法の説明会、同十後一時、都市計画説明会、講師県都市計画課長、日本水産管理部長、広域都市はどう発展するか、三菱コンビナートの構想。

映画東映

☆物語☆

芝居町前、久兵衛長屋に住む魚屋勝五郎は、竹を割ったようにさっぱりした男だが、酒好きとなれば仕事ッこのりこ魚河岸通り今日も休んで寝たつきりだったが、悪女房のおはまに泣きつかれて、しぶしぶ早朝の芝浜へ出

品質生産国内最高！
内科　小児科　後藤医院　後藤全久　平市吉野谷町　電三〇三六

山口の自転車　●乗って軽く　●新しい設計　●良い品質　持って軽い　美しい色彩　安い価格　代理店　大高自転車店　平市紺屋町　四五〇三

記念の贈りものは　誠光堂の　トメユ　ケガビ　イネワ　萬年筆を……　（眼鏡部新設）　平銀座　誠光堂　TEL 3496

楽しい食事はレストランパールで　ご宴会・ご集金には定評を賜っております　階上ホールをご利用下さい　レストランパール　平・三田小路　電3388

オートバイには誰れにも知られている　フジクラタイヤを是非御使い下さい　オーツタイヤ　フジクラタイヤ　福島県総代理店　日新ゴム商会　平市五丁目十二番二九七八

出前迅速　カツライスの部　松ライス一五〇円　竹ライス一〇〇円　梅ライス一五〇円　かつ丼の部　かつ丼一七〇円　かつ丼二三〇円　ほのとんかつ太宝　平市三丁目電二九六八

皮膚科　性病科　矢吹医院　平市古銀治町　電（平）四六九三

灯火親しむる候〝カクテル〟の味も又格別　クラブ　セシボン　湯本温泉　T三一〇二

店員募急　男女数名　十八才ー廿二才　写真の添えある方　社保有　通勤　カメラの茂木　電三〇九二

駑馬の二人
危機迫る荒野にさく裂する男の意地と闘魂！
巨匠ジョン・フォード最新にして最高の西部劇！
同時上映　機関銃を捨てろ　ジョン・チャンドラー　主演
5日より11日まで　ひかり座