常磐毎日
発行所
平市田町75番地
常磐毎日新聞社
（電代表）2104―2105番

酒
会津銘酒

山中八次郎吟醸
会津若松市新栄町

「今晩」　降ったり歩いたり
「明日」　降ったりの風雨
「港上」　降ったりの風雨
きそう、あすとも風
「港上」　降ったり
きそう、あすとも風
波の方

# 銀行屋さんも神谷参り

## 天井知らぬ土地ブーム

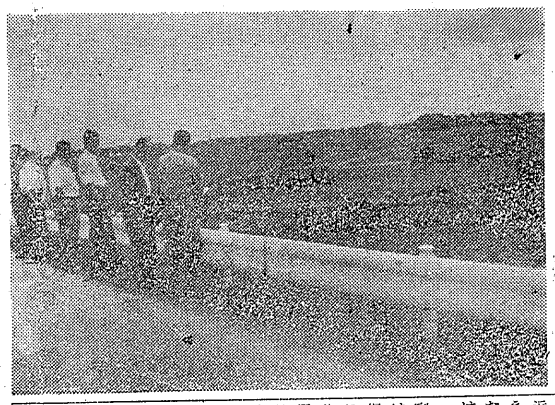

平市の三十五年度の農地転用は、一町九反、日本舗道一反七せ、県土交渉の難航から「またもお流れ」説が強まったり、四倉にくら替え説など乱れ飛んで語調をまいた飯村電工をはじめ、市内神谷地区では、つい先きほど決まったし尿処理場の建設、斎苑センターの建設、更には国道事務所、日本舗道の進出、県営住宅百二十六戸の建設と各種事業所住宅の進出で近来の土地ブームを巻き起こし、銀行屋さんも神谷地区の様相が一変するほどそのブームをあおっている。またこの地区には平市が現在設置運動を続けている税務関区、貨物駅なども予定され、これが実現すれば、七万坪という広大な農地が一夜にして姿を消すことになるので、ここ二両年中には神谷地区の状態が総くるめてのとみられているみられ、この土地ブームもこの当分は、今年の暑さのように毎日毎日が記録更新というのぼり放しの状態が続くものとみられている。

土地交渉の難航から「またもお流れ」説が強まったり、四倉にくら替え説など乱れ飛んで語調をまいた飯村電工をはじめ、市内神谷地区では、つい先きほど決まったし尿処理場の建設、斎苑センターの建設、更には国道事務所、日本舗道の進出、県営住宅百二十六戸の建設と各種事業所住宅の進出で近来の土地ブームを巻き起こし、銀行屋さんも神谷地区の様相が一変するほどそのブームをあおっている。またこの地区には平市が現在設置運動を続けている税務関区、貨物駅なども予定され、これが実現すれば、七万坪という広大な農地が一夜にして姿を消すことになるので、ここ二両年中には神谷地区の状態が総くるめてのとみられているみられ、この土地ブームもこの当分は、今年の暑さのように毎日毎日が記録更新というのぼり放しの状態が続くものとみられている。

土地ブームで大中な客寸意更を余儀なくされたという。地主側も工場勝致という観点から最初の反五万円から大中に譲歩し八十万前後の線を示し、会社もまた市営し尿処理場の買収価格よりは上廻ることも止むなしと折れて来ているようだから、大体その中間あたりで落ちそうな気配ものぞけるわけだが、こうして地価はうなぎのぼりとのぼりつめゆくわけで、一般の買収価格百万円（反当）の線が公定化する日も遠くないと地元では計算している。平市が運動している電気機関区、貨物駅の七万坪がこのような中で果して確保できるかと感慨されるのも当然である。

市営し尿処理場では二千万を超す土地代が地元に入った。一般の取引きも活発というから金ゆう業者は放っておかない。野球選手のスカウトよろし、選目神谷参りが続き、飯村電工などは買収交渉を決まらぬうちから、銀行屋さんが地主参りを続け、おかげでこの地区飯村電工の約五千坪と神谷地区だけでも大変な数字を示し、このほか一般宅地などを含めるとこの地区だけで昨年の平市全域の数字に近いものになるのではないかとさえみられている。従って土価もうなぎのぼり、新国道ができる以前は反当たり二千万～三千万がせいぜいといわれた地区でも国道の完通と同時に二倍～三倍から三倍にはね上がり、現在平市がし尿処理場に六十万円という価格をつけたことから、一般にはこれが最低の公定価格となり、高いところでは早くも反当たり百万円を突破する勢いをみせている。飯村電工の敷地買収がカベに突当たった最大の原因もこの地価の高騰にある。地味や利用価値の面から一様視することは危険だが、会社側としては、日立市周辺の地価から推定して神谷地区なら三十万から四十五万円（反当）とみていたようであるが、この突然の

（写真は農地転用されまし神谷耕地）

# 知事選挙は低調

## 棄権防止に協力委員会結成

県知事選もいよいよ終盤戦をむかえたが、これとともに公明選挙の推進も活発化している。とくに平市選挙管理委員会では現在の状況だと投票率が五十パーセントを割る恐れがあることから市内八十一区の事務所所員を通じて棄権防止協力委員会の設置を呼びかけ、さらにことしから投票率の優秀な団体、個人に対する表賞制度を設けた。

この運動に共鳴した新川町和会（玉木兼治郎会長、有権者六百四十人）に棄権防止協力委員会（三十五委員）が結成されたほか、白銀町の区長塩田勝次郎さんは区内六カ所に棄権防止の立看板をたてることになった。なお表賞制度は団体が三百人以下、六百人以上の三段階に分けて十団体、個人十人を表彰するもの。

# 立会人若返る

## 投票所に青年婦人を

平市選挙管理委員会では公明選挙と棄権防止のため投票所の立ち合い人を若返らせることになり、市内十九投票所に青年会、婦人会の代表七十六人を委嘱、一投票所に四人ずつ立ち合うことになった。委嘱された立合人は次のとおり。

◆第一投票所＝藤田丹、小河原幸雄、小林八重子、駒木根知恵子◆第二同＝野沢加、吉村義明、岡田三栄、塩ギクヨ◆第三同＝平井孝治、長久保一、早坂節士子、片野文子◆第四同＝松崎栄松崎栄久、近藤キミ、金子マサ◆第五同＝矢内洋文、栗原桂一、木田しげ、江尻ノン◆第六同＝鈴木金次、阿部清雄、江尻ウメ、須藤サクヨ◆第七同＝鈴木伸明、佐藤俊一、佐藤フク子、阿部沼子◆第八同＝溜井和重、志賀武重、木村とよ、志賀まつい◆第九同＝箱崎多加志、山崎武、瀬谷タケ、坂本ハルミ◆豊間第一同＝遠藤忠男、大蔵俊男、橋本ヒデ、四家ハツ◆豊間第二同＝金成好純、馬上孝雄、橋本サヤ、矢吹さだ子◆源機同＝政井利男、鈴木友巳、大谷キク、志賀イシ、沼之内同＝鈴木篤、比佐泉次、鈴木澄子、塩マツノ◆高久同＝箱崎尊、菅波文広、小野力子、鶴狩フミ◆民井同＝矢吹豊宣、久保木真幸、箱崎政子、酒井ゆう◆草野同＝橋村松夫、片寄芳陽、渡辺ヒデ子、谷田部セツ◆綱谷同＝宇佐美栄蔵、長谷川金寿、松崎ハル高木ニキ子◆赤井第一同＝岡田高信、船生松夫、木田久三子、羽賀タカ子◆赤井第二同＝片寄正一、細谷一、佐藤セン、金成トメ、

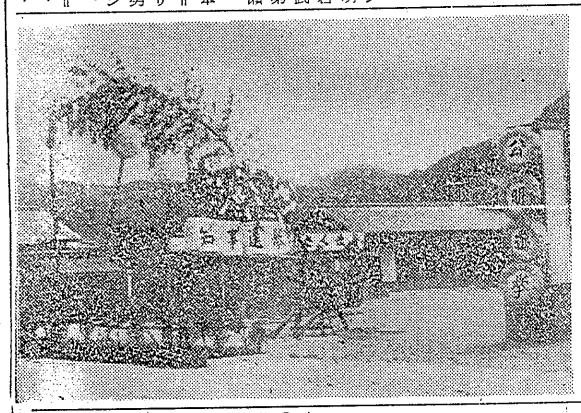

### 棄権防止に選管やっき

十一日の県知事選投票日にあたり石城選挙熱が低調なため、平選管委では県石城事務所前に棄権防止の一環として高さ四・五〇米、巾五十センチの飯板コケンを掲わした。広告塔を建てた同選管では初

（写真は飾られた棄権防止のヒタ）

# 五日に特別委員会

## 引湯問題　平は拒否と思わない

平市温泉特別委員会は八月五日午前十時から市役所で開き、このほど答申された内郷市の回答と今後の対策などについて協議する。内郷市から寄せられた回答内容は、平市の計画が内郷市の計画とダブっており、その効果なし更に検討の余地があるなどのようであるが、事実上の拒絶とする向もあり、また当の内郷市当局では「拒否といってもよいでしょう」とされを表明している。これに対し平市では「これまでの申入れに対し内郷市は湯の使用を認めたのだから拒否する理由がない」と答定の態度をとっているので、五日の温泉委はどう対処するかは注目されるところだが、この点については内郷市は最初から手放しで「おやりなさい」とは言っていないと言っており、両者の言い分は大きな喰い違いをみせている。

大きく知事選挙、公明選挙などとクスボに書き入れ飾り付け表彰防止に乗り出した。

文具のナカノ

# 薄幸な子に衣類

## 鈴藤の厚意に大喜び

衣類もなく学校に行けない子どもの姿をみたデパートの店主が衣類を贈るという明るい話。

平市番匠町四の日塩鼎島四郎さんは妻に死別したあと子供三人を抱えて苦しみきたが、日塩というその日暮らしのため子供の衣服も満足に与えることができず、子供はそのため学校に行くこともできなかった。これをみかねた民生委員金子マサ氏があまりにも気の毒だときのう三十一日衣類を購入するとともに市内三丁目のデパート鈴藤（鈴木藤太郎社長）を訪れた。

この話を聞いた店主がそうした気の毒な人たちのためになればと五千円相当の衣服を贈ったというものだが、子供たちはこの晴れ着姿手にとって学校にも行けると大喜びしている。

### バスに乗ろうとしてハネられる

一日午前八時五十五分ごろ勿来市鮫町字作蔵六二地内の国道で勿来市鮫町字落合二二無職根本みさ子さん（三）はバスに乗ろうとして道路を横断した際、同市相田町字町後二四、岡田牛乳配送員蛭田時康さん（三）の運転する自動車にはね飛ばされた。このため根本さんは頭部打撲、左大腿部を強打して全治一週間のケガをした。勿来署の調べによると原因は蛭田運転手の徐行違反。

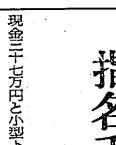


# 解決への糸口

## 飯村電工社建設に　地主、会社歩み寄る

平市進出を決めた日立飯村電工社工場建設はその後地主側も平市の工場勝致の必要性を認めて敷地買収に大中な譲歩をみせ、解決への糸口が見い出されているが、解決への会工場勝致特別委員会でもこの通出なとを重視して二日に開九時半から候補地にあげられている草野地内の敷地など数所の現地地視察を行ない、地主側とも話し合いを行なって早急な譲歩を図ることになった。

### 小学生にも生ワクチン投与

小児マヒ予防薬生ワクチンの投与は七月二十六日から一せいに開始されたが、平市三十一日までに投与した幼児は八カ所で五千四百三十八人（発熱のため投与しなかった者六百九十一人）だった。県で

### 親子共に楽しく

## 海も家族連れ目立つ

仙台方面から、家族連れのバスが何台も乗り込んでくるようになった。

▼▼観光施設はなにもない。あるとすれば、自然のうみ、水のきれいなこと、今まで溺死者を思っていると、郡内観光協会の大会が諸戸の浜で行なわれた。大会的に宣伝もし名所もあり観光価値も高い。勿来、小名浜、平の各浜がありそれ、名もない農村の末端かい岸に平や松で生えたり、その場で磯の香り高い珍味をたべられること、遊泳もかしこに苦労しなくてよいというのにある。

▼▼事実そのとおりで駅からは混雑していないので何とか手を打つ市政をやって欲しいという声も相当強まっている。

▼▼年間を通じて盛況の海岸が多くなってきている。観梅、花見、海水浴、紅葉狩りとこれだけは、完全な国民の年間行事として、どなたも生活の中に折り込まれている。その他職場、町内会、婦人会、団体会員旅行団体と、数えてみれば計画されないものはない。しいて旅行や視察があっても欠くことのできないものは、春の花見、夏のうみ遊び、秋の紅葉狩りを、家族連れで楽しむことを心がけておくべきだと思う。これなども結婚もあまり必要としないで、親子揃って親密な愛情こめた行楽であり、親に連れ添う子供の楽しい姿はまた金かをかけなくてもよい。行楽はとしまずも遠れない旅の範囲に家族連れたることを計画すべきだと思っている。

### 理容師会盆休みを変更

平市美容師会では八月九日、十六日の公休日を取りやめ平日通り営業することになった。

なお平市理容師会では十四日を公休日に決めているが、これを平日営業とし、十六、七の二日間公休とすることになった。

### ダンプに追突

## 損害三十万円

二十八日午前十一時四十分四倉町上仁井田、昭和工業KKトラック＝運転手吉田正裕さん（三）＝はセメントを満載、平方面に行く途中常磐市馬玉地内で常磐石炭輸送KKダンプカー＝運転手飯野正雄さん（三七）＝に運転をあやまり追突した。現場者は無事。常磐署の調べによると損害三十万円。

### 常磐市内中校球技大会

常磐市防犯協会常磐署では四日午前八時より湯本一小校湯高で市内中学校球技大会を開くが今年で十回目にあたるのでその間功労のあった鈴木清長、長岡義勝両氏を表彰する。

### 広報車で棄権防止

平市選挙管理委員会では知事選は公明選挙で明るい県政をと風船などでPRにつとめているが、さらにあす八月一日から四日間にわたり広報車で棄権防止に乗り出すことになった。宣伝は風船を配りながら公明選挙と棄権防止を呼びかけるもの。

# 駅へ送るとたまし

## 二人組みで暴行挙る

内郷署は一日午前四時ごろ内郷市内町前田四五、常磐炭礦鳴発内蔵原田村宏こと野田宏次（三）を傷害で平市錦川町三四狂に殺宿中を緊急逮捕した。

野田は同日午前一時ごろ内郷市綴町の門地内路上で同僚の社勝さん（三）と飲酒の上、些細なことから口論しげんかとなり、所持していた刃渡り十六センチの出刃庖丁でさきんの右側面部左耳、左上腕、左手首、背部などを切って全治一カ月の重傷を負わせたもの。

### 一日食品監視

## 磐城市で行なう

磐城保健所では十二日午前十時から二後三時まで市内の飲食物業者を対象とした食品一日かん視を実施する。

### 三日平入り

## 松川無罪要請行進隊

松川事件の無罪判決要請大行進の常磐班は三日午前九時三十分、泉城から勿来入り、平市まで行進してご後五時から平市公会堂で開く歓迎大会に出席するが、席上ドイツ映画「汝多くの敵友なり」と題する戦事記録映画を公開試写するこの映画はドイツ映画「十三階段」をしのぐドキュメンタリー映画として話題の作品

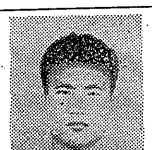

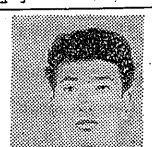

勿来署は三十一日午後一時五十分ごろ勿来市酒井町字高畦二無職佐藤喜義（三）を婦女暴行の疑いで逮捕した。

調べによると七月二十日午後八時ごろ舗田町通り地内を歩いていた茨城県北茨城市磯原町字大蔵無職K子さん（二）＝勿来駅まで送ってやるから＝といってタクシーに乗せ勿来駅を通過して松川磯まで連れ出し、勿来駅に帰る途中近道をするからといって関田洞窟のさい岸に連れ込み、「どうせ言うなかったのだから俺達にうそを言えば」といって木村と佐藤の二人で暴行完遂したもの。

（写真は犯人の右木村左佐藤）

### 指名手配の猪狩

## 高萩署に昨日自首

現金三十七万円と小型トラックを盗み、磐城署から指名手配されていた四倉町大浦字民野、店員猪狩弘三（三）は、三十一日午後一時ごろ茨城県高萩署に自首した。

猪狩は、去る二十九日午後二時ごろ、磐城市下神白地区の二両公園に駐車中の平市十五丁目酒販業永山勇吉さんの小型トラック（車内には現金三十七万円があり、磐城署で多額現金として）を盗んで逃げたが、三十日夜高萩市内の友人宅にとまり、盗んできたことを話し

今晩のナイトショウ　世界館
■往年のフランス名画　大いなる幻影　ジャン・ギャバン

越藤
段々割引はじまりはじまり
あすから八日までブラウスの段々割引を行います。明二日が二割引、三、四日三割引、五、六日四割引、七、八日が五割引です。
平市
現在の値段（二割ブラウス売価）
テトロン混紡ブラウス　八百円―千四百円
紬紬ブラウス　四五〇円―七五〇円
リネトロン〃　八百円―千七百円
ノースリーブリネトロン〃　千四百円
テトロンしゅう〃　千二百円
テトロン綿開衿〃　千百五十円

昭和36年盛夏
暑中お伺い申し上げます
中之作海産商組合　組合長　吉田秀雄　電（磐城）五二五四―五
小名浜運送株式会社　代表　高橋幹夫　磐城市字隼人
江名金融団
■預金は地元の信用金庫へ　植田信用金庫平支店　支店長　佐藤寛文
新東水産株式会社　社長　佐藤鶴松　専務　佐藤実　磐城市江名北町
錦農業協同組合　組合長　鷲清章　勿来市錦町字大島
土建用パネル・一般建築材・坑木・製函　磐城造林株式会社　代表取締役　高橋貞一　勿来市勿来関田町字宮前
磐城市教育委員会　委員長　金子武四　教育長　高木長年
市内小中学校長会　同
磐城市福祉事務所　所長　伊藤正平
磐城市社会福祉協議会　会長　吉田勝彦
磐城建設協会　理事長　草野通人　外一同　磐城市花畑町第二六五七
磐城市内農業協同組合
組合長連絡協議会
テラゾウ・大谷石・墓碑　建築石材　吉田石材工業所　吉田三郎　磐城市泉駅前通（磐城）六二五四

（第三種郵便物認可）定価一カ月100円・一部5円

# 皇太子ご夫妻に贈った手紙

## 戸渡分校の児童生徒

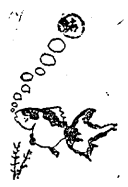

皇太子ご夫妻と晴れの対面をした小川小中の戸渡分校では、あの感激を胸に秘め、また一生の想い出としている。この対面に対して児童生徒などのほど東宮御所を通じて皇太子ご夫妻に送しなった手紙を紹介してみる。

三年　柴崎房夫

御免下さい。

山にはこどだけかも知れませんが、天気のよい日にはセミが声高らかに鳴き続けております戸渡もぼつぼつ夏らしくなってきました。その後はお変りない事とおよろこび申し上げます。私達分校生も相変らず元気に来平既でおあいしていただき、いろいろと御質問をいただきましたが、みなさんたくさんでしょうと何もはっきりお答申する事ができませんでした。心ないおわびいたします。私達はあのようにたくさんの人の中に入ることは初口から出てこないのです。

今度はぜひ戸渡においでになって下さい。その時、僕達はいろいろなお話ができる自信があります。中学三年生なのですが中学校を卒業しないうちに僕達のほうたゆりの根が、どんなに元気でいるかをぜひ一度見せていただきたいのでございます。そして結れてしまったところは又こちらから持って行って、きれいにしたいと思います。では

来の夢を実現したいと皇太子様に通学しております。

先日の御対面の際は、ていねいな御話の御本をいただきまして、父兄の方々も深く感謝いたしております。これからもいただきました童話集を前にして一生懸命勉強に家事手伝いに努力したいと思います。

又ゆうも咲いたとの事、本当にうれしく思います。戸渡の山にも、もうすぐにつぼみとなるようなゆうが山風に吹かれ、ゆれておりますのをみる時に、ゆりほりをしたあの頃の事がなつかしく思い出されてまいります山ゆりのお除を頂戴殿下にあの様な御高撰を頂きまして恐すかしく、又うれしく胸をうたれました。

どうかお体をおだいじになされまして、いつまでもお元気におすごし下さい。さようなら。

岡殿下様

二年　吉田　敏

皇太子様、美智子様お元気ですか。私たちも元気でおります童話の御本をいただきまして、ありがとうございました。皇太子様や美智子様におあいできる時、私達はうれしくて、前の夜はあまりねむれませんでした。小川小学校でテレビを見たり、ラジオを聞いたりしておりましたが、六月一日の朝は三時頃から起きてしまって校庭を掃でかけまわっておりました。じつとしている事ができなかったのです。

平既で皇太子様方をお待ちしておりました時、とじぢも大きいわきでした。お二人が眼の中にお出でになって、私達の前にいらっしゃった時、わあ、わあと大きなわきごえになりました。私達は何も判らなくなってしまいました。

おもしろい御本をいただき本当にありがとうございました。あの本をよんで勉強をします。皇太子様、美智子様どうかお体に気をつけられましてお元気におくらし下さい。おもしろい童話の本をいただきました事、心より御礼を申し上げます。

岡殿下様

# 木村（磐高）が大会新

## 全国高校重量挙　磐高五、平工六位

第八回全国高校重量挙げ選手権大会は二十九日から三日間にわたり仙台市レジャーセンターで全国七十三校、二百三十一人の選手が参加して開かれた。本県勢は昨年度優勝の平工はじめ磐高、内高、湯高、小名水産など八校から二十七名が出場したが、地元勢はふるわず磐高五位、平工六位にとどまった。なお個人ではフェザー級で木村が総合で大会新を樹立した。石城勢の成績は次のとおり。

◆フェザー級＝②木村吉夫（磐高）292・5キロ＝大会新

◆ライト級＝②大内仁（小名水産）292・5キロ

◆ライト・ヘビー級＝③佐藤正治（平工）250キロ③石川光延（磐高）235キロ。

# 十六名を運転停止

## 常磐署　更に取締り強化

常磐署はさきに行なった交通一斉取締りの違反者十六名を三十一日の行政処分に付した。

ほとんどが速度違反で、信号無視、徐行違反の順となっている。

▼運転停止一ケ月　常磐市八仙一小松崎、常磐市三沢字舘下二四〇番勝利、▼十五日　同市西郷字荷田一八三稲沼正太郎、関船字岡館二西春山信一、▼十五日同市水野谷字諏訪崎二七石川利男。▼十五日水野谷字沢四〇佐藤春四郎。▼十日水野谷字諏訪崎一九二佐藤春郎。藤原大畑七六の二高原民雄、湯本字目渡六〇番田公承。▼一週間湯本字八仙三鈴木武雄、関船字迎四〇四平林嘉代松、三函二八二引客は百七十六名で、契約定員に大平産、湯本下浅員九〇斉藤功岡水野谷字高尻一八八斉藤家造三函二五六金子東吉、湯本字荒三〇平政昭、なお同署では二十九日午後一時から四時まで新国道八仙交差点で取締りを行なったが、制限時速四十キロをオーバーしていた四十名が網にかかつた。この悪質違反者も近く行政処分をすることになった。

## 追徴金九萬円

### 国鉄常磐市へ

去る二十九日後楽園で開かれた都市対抗野球会に東北代表選手を送つた常磐市では、市議、市職員をはじめ一般市民からの応援団を併せて八百名を上京させるため、近ぎツーリストの紹介で団体券を発行、十輌編成の臨時列車を契約、湯本駅から運行させたが、実際の乗客は三百二十六名で、その内市費負担百五十名を差引き、団体割引客は百七十六名で、契約定員に達しないため水戸駅で五輌切り離す間切も起り追徴金九万円が

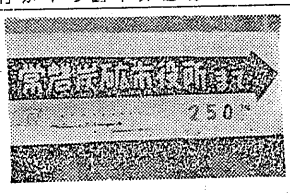

NHKローカル放送番組

NHK平放送局ローカル番組予定が次のとおりきまった。

◇一日＝②前二、五〇—二二、〇〇告知板、ご後四、三五—四、五七ご後のひととき、五、〇五—五、一〇ローカルニュース◇二日＝②前二、五〇—二二、〇〇告知板、ご後四、三五—四、五七ご後のひととき、五、〇五—五、一〇ローカルニュース、六、四五—七、〇〇県民の時間◇三日＝②前二、五〇—二二、〇〇告知板、ご後四、三五—四、五七ご後のひととき、五、〇五—五、一〇ローカルニュース◇四日＝②前二、五〇—二二、〇〇告知板、ご後四、三五—四、五七ご後のひととき、五、〇五—五、一〇ローカルニュース◇五日＝②前二、五〇—二二、〇〇告知板、ご後四、三五—四、五七ご後のひととき、五、〇五—五、一〇ローカルニュース◇六日＝②前二、五〇—二二、〇〇告知板、ご後四、三五—四、五七ご後のひととき、五、〇五—五、一〇ローカルニュース

明大演奏会

明治大学グリークラブ演奏会が八月十七日ご後六時から平市公会堂で開かれる。入場料は百円で宿舎は平市仲町十四いわき労働局まで申し込むこと。

## これは何？　ふうしこめた看板

常磐市内の繁華街前にいつの間にか写真のような看板が掲げられている。街行く人々は何のことやらチンプンカンプンである。心ある市民の間には、市政をふう刺したものと解している者もある。それにしても意味深長なのと話題を呼んでいる。

## 世界館

### 恋にいのちを

好きなら命をかけろ

映画上週次

☆物語☆

加納酒司は、父親代の友人、自由政治社社長花田黒崎の世話で、花田の会社の配者になった。

雑誌配者としての有能さが買われて、花田には一人娘いずみとの結婚話が持上っていた。

いずみが酒司に気があることも、感じていた。

しかし固定の関係をきらい、酒司の心は固かった。

一つには中立不偏をモットーにしながらも、雑誌の編集方針は極端に右へ傾いていることへの疑惑だった。もう一つは、明るいが大変情熱的な近代娘のいずみを、どうしても心から愛することが出来なかった。

然しもっと大きい壁は、唯一人の肉親父親の、数カ月前から行方不明になっていることだった。

酒司は毎日仕事の暇を見つけては心当りを訪ね歩いた。

たまたまその頃科学研究所の一人娘、富士美子と知り合った。美子の美しい特異な個立ちにすっかり酒司はみとれた。

疑惑をいだいている会社をやめ美子と結婚して新しい人生を始める気持になった。

こんな楽しい夢を画に描いていたある日、竹林志津子という謎の女がすべてを計算した運命の様に、酒司のアパートの扉をノックした。

「おなさまは私のところにいます明晩終列車で申所へ……」父は生きていたのだ。然し何のために逃げ廻るのだろう。何故危険なのだろう。あの謎の様な志津子が「誰れにもしゃべらない様に」と念を押したのが気になった。

次の夜スキーや登山客でごったがえす駅頭では探すことが出来なかった。

最終列車に乗り込んだ酒司は混雑している車内をかきわけてやっとブリッジに立っている父を発見して声をかけると同時に、父の背後に固定した男が突然手にした拳銃で、父を倒してしまった。

倒れた父は「とにかくこの会社を止めた方がいい」と言いのこして死んだ。犯人はもと大陸浪人で麻薬中毒者の中溝泰助と言い、意外にも彼こそ美子の実の父親だった事件があって数日後志津子が再び酒司のアパートを訪ねて来た。

そして「あなたはお父さまとなることを聞かに話したでしょう。

☆キャスト☆

加納　酒司……勝巻　潤

富士　美子……江波　杏子


（平市）

◎世界館　竜の師の決闘

◎民衆　ある逃避

◎平館　愛と炎と

◎東映劇場　血の法則

◎平松竹　お若のこい

（勿来市）

◎平館　秘密警察

◎平　青い狩人

◎平松竹　七人の挑戦者

◎平ニュー東映　金も命もいらない

◎平　次郎長社長と石松社長

◎三阪東映　一日迄

（内郷）

◎平　ボーイハント　一日迄

◎民衆　ある逃避　一日迄

◎平松竹　秀才はんと阿才どん

◎平ニュー東映　一日迄

◎平　次郎長社長と石松社長

（勿来市）

◎磯田館　あゝ有難や有難や　一日迄

◎磯田ロマンス　生きていた吸血鬼　一日迄

◎中央館　陽の街舗装　一日迄

◎菊多館　宮本武蔵　一日迄

（内郷）

◎東映劇場　血の法則

◎民衆　ある逃避

◎平松竹　七人の挑戦者

◎平ニュー東映　金も命もいらない

◎平　次郎長社長と石松社長

◎三阪東映　一日迄

（勿来市）

◎磯田館　あゝ有難や有難や　一日迄

◎磯田ロマンス　生きていた吸血鬼　一日迄

◎中央館　陽の街舗装　一日迄

◎菊多館　宮本武蔵　一日迄



電話一つで一里の前

☆　夜十一時マデ営業　自転車五〇円

◎男女自由料理

さんざの酒喜庵　TEL4331～2

外科　整形外科

入院随時

諸橋医院

磯田行市内バス五番町停留所前　電話三〇八三番

諸橋鉄弥　菊池源二

土木建築請負　一般土木建築

合名会社　岩井工務店

平市旧城跡三六　電（平）五三五　岩井鉄雄

夏休みに　運転免許を!!

当所の修了者は日本全国どこの試験場に於いても実施試験は免除になります

国家、後三ケ月有効です

職種の変った当所でどうぞ

福島県自動車教習所　福島県公認

内郷市御台場町川向　TEL 6723

仏壇仏具三天

橋本屋

仏具の専門店

平市新川町　電3948

永光院葬送の際は御多忙中の処遠路態々御会葬下され且つ御丁重なる御香料を賜わり誠に有難く厚く御礼申し上げます

実は一々拝趨の上御礼申し上べきところ略儀ながら紙上を以つて御礼申し上げます

昭和三十六年八月一日

平市字鎌小路一　田崎医院

喪主　伊藤一人

親戚総代　小林徳三郎

友人総代　真木

弊社元重役伊藤一人殿父友三郎殿儀葬送の際は御多忙中の処遠路態々御会葬を賜わり誠に有難く厚く御礼申し上げます

昭和三十六年八月一日

平市田町七番地

株式会社　常磐毎日新聞社

不動産売買・仲介評価貸家斡旋

平市地建物取引所

平市字小路四家　自転車置場完備　電話三六一番

募集　看護婦　家政婦

平看護婦家政婦斡旋所

平市田町　電三〇七

求む　写真技師見習

光映堂　常磐市　電一〇六四

募集　新聞配達員多数

☆希望者は本社まで

常磐毎日新聞社

平市田町　電話2104・2105

主婦の友

料理を

煮割　仕出し

月迎荘

平市南町　電二三〇四

鈴木歯科医院

鈴木政喜

医院　内郷市内町

自宅　平市田町一〇三

電3581　電2957

大人と子供のあいの子だい

浜田光夫・松原智恵子・宇野重吉

2日封切　平館

大阪野郎

暴力にいどむ美しい兄妹愛！無法地帯のはだかの青春!!

2日▶5日　平松竹

安寿と厨子王丸

創立十周年記念・色彩大型長篇漫画

文部省特選

2日待望の封切　東映

おかあさん

総天然色

2日▶5日　世界館

白子屋駒子

総天然色

恋にいのちを

2日▶5日　世界館